내 삶에 스며드는 행복 울주

# 민선8기 울주군수
# 공약 추진상황

2025. 12.

울 주 군

# 민선8기 울주군 공약사업 추진 개요

## □ 분야별 추진상황

〔2025. 12. 기준〕

| 분 야 별 | 계 | 완료 | 추진중 | 소요예산(백만원) |
|---|---|---|---|---|
| 계 | 95 | 67 | 28 | 2,758,928 |
| Ⅰ. 군민중심 신뢰행정 구현 | 5 | 5 | 0 | 3,315 |
| Ⅱ. 필요한 곳에 두텁게 지원하는 복지 도시 | 28 | 27 | 1 | 233,440 |
| Ⅲ. 머물고 싶은 문화관광도시 | 16 | 6 | 10 | 241,597 |
| Ⅳ. 지속가능한 혁신성장 주도 | 13 | 11 | 2 | 156,975 |
| Ⅴ. 쾌적하고 품격있는 도시 조성 | 33 | 18 | 15 | 2,123,601 |

## □ 실 · 국 · 소별 사업현황

| 구분 | 공약사업 수 | 완료 | 추진중 | 소요예산(백만원) |
|---|---|---|---|---|
| 계 | 95 | 67 | 28 | 2,758,928 |
| 기획예산실 | 2 | 2 | 0 | 47,935 |
| 소통감사실 | 1 | 1 | - | 955 |
| 행정지원국 | 16 | 12 | 4 | 199,479 |
| 문화관광국 | 17 | 9 | 8 | 162,398 |
| 복지환경국 | 18 | 17 | 1 | 140,154 |
| 경제산업국 | 15 | 13 | 2 | 164,864 |
| 안전주택국 | 6 | 6 | 0 | 8,794 |
| 도시건설국 | 17 | 4 | 13 | 2,027,500 |
| 보건소 | 3 | 3 | 0 | 6,849 |

## □ 연도별 사업

〔단위: 사업수〕

| 계 | 2022년 | 2023년 | 2024년 | 2025년 | 2026년 |
|---|---|---|---|---|---|
| 95개 | 5개 | 33개 | 14개 | 15개 | 28개 |

## □ 추진현황 (전체 공약 이행률 : 90.1%)

| 합 계 | 완 료 | | 추진 중 | |
|---|---|---|---|---|
| 95개 | 67개 | 71% | 28개 | 29% |

# 분야별 공약 목록

| 분야 및 공약(이행목표) | 소요예산 (백만원) | 추진상황 (완료년도) | 소관부서 | 페이지 |
|---|---|---|---|---|
| **전체 합계** | 2,758,928 | | | |
| **Ⅰ. 군민중심 신뢰행정 구현** | 3,315 | | | |
| **1. 군민을 중심으로 소통하고 신뢰받는 행정** | 3,315 | | | |
| ① 스마트 군정 시스템 도입<br>(스마트 군정 시스템 도입) | 52 | 완료<br>(2023년) | 기획예산실 | 9 |
| ② 원콜 서비스센터 운영(해뜨미바로-콜센터 운영)<br>(해뜨미 바로콜센터 운영) | 938 | 완료<br>(2023년) | 민원지적과 | 12 |
| ③ 온라인 등 주민과의 직접 소통 창구 구축<br>(「365 소통군수실」 상시 운영, 읍·면 「주민과의 대화」 및 울주군 「행복배달」추진) | 955 | 완료<br>(2022년) | 소통감사실 | 15 |
| ④ 행정 최일선 이장 활동통신비 지급<br>(이장활동 통신비 지원) | 920 | 완료<br>(2023년) | 총무과 | 23 |
| ⑤ 범서 굴화민원센터 건립<br>(범서 굴화민원센터 건립) | 450 | 완료<br>(2023년) | 회계과 | 26 |
| **Ⅱ. 필요한 곳에 두텁게 지원하는 복지 도시** | 233,440 | | | |
| **1. 군민의 생명과 건강을 책임지는 울주** | 48,487 | | | |
| ① 울주 군립병원 건립<br>(기본 실시설계) | 47,883 | 완료<br>(2025년) | 기획예산실 | 31 |
| ② 스마트 헬스케어센터 구축<br>(스마트 헬스케어 대상자 확대(150명→300명)) | 604 | 완료<br>(2025년) | 보건과 | 34 |
| **2. 육아에 대한 사회적 책임 강화** | 72,272 | | | |
| ① 산후조리경비 지원<br>(산후조리경비 지원) | 685 | 완료<br>(2025년) | 건강관리과 | 38 |
| ② 임산부 교통비 지원<br>(출산장려 교통비 지급(1인당 최대 100만원)) | 5,560 | 완료<br>(2023년) | 건강관리과 | 41 |
| ③ 0세아 전용 어린이집 운영<br>(0세아반 운영비 지원 시행(매년 전체 어린이집의 10% 지원)) | 831 | 완료<br>(2023년) | 여성가족과 | 43 |
| ④ 유니세프 아동친화도시 인증<br>(사전 아동영향평가 실시 및 아동친화도시 인증 준비) | 165 | 완료<br>(2025년) | 여성가족과 | 45 |
| ⑤ 육아종합지원센터 건립(남부센터)<br>(기본설계 완료) | 28,060 | 추진중 | 여성가족과 | 48 |
| ⑥ 육아종합지원센터 건립(서부센터)<br>(공모 선정) | 24,927 | 완료<br>(2025년) | 여성가족과 | 52 |

| 분야 및 공약(이행목표) | 소요예산 (백만원) | 추진상황 (완료년도) | 소관부서 | 페이지 |
|---|---|---|---|---|
| ⑦ 안전한 양육환경을 위한 실내 매트 지원 (관내 다자녀 출산가정 실내매트 지원) | 293 | 완료 (2023년) | 여성가족과 | 55 |
| ⑧ 어린이집 무상 보육 실현 (어린이집 집중보육 운영비 및 교직원 보수교육비 지원) | 1,593 | 완료 (2023년) | 여성가족과 | 57 |
| ⑨ 유치원 무상 교육 실현 (사립유치원 무상교육 실현) | 10,158 | 완료 (2023년) | 교육체육과 | 59 |
| **3. 청소년의 꿈을 응원하는 울주** | **28,124** | | | |
| ① 글로벌 언어학습 지원 (다문화 강사 활용 외국어 학습 방과후 과정 개설·운영) | 282 | 완료 (2023년) | 교육체육과 | 62 |
| ② 교육경비지원 확대 (교육경비 지원사업 확대 운영) | 5,809 | 완료 (2023년) | 교육체육과 | 64 |
| ③ 중·고등학생 교육지원 (중고등학생을 위한 진로 학습 및 체험 멘토링 운영) | 2,200 | 완료 (2023년) | 교육체육과 | 67 |
| ④ 중·고등학생 신입생 체육복 구입비 지원 (중고등학교 신입생 체육복 구입비 지원) | 400 | 완료 (2025년) | 교육체육과 | 70 |
| ⑤ 에듀케어 바우처 지원 (방과후 학습 교육경비 지원 확대) | 12,187 | 완료 (2023년) | 교육체육과 | 73 |
| ⑥ 대학생 장학금 지급 (장학금 수혜자 확대/8억,760명->10억,1275명) | 7,246 | 완료 (2023년) | 에너지정책과 | 76 |
| **4. 취약계층 지원 강화** | **68,158** | | | |
| ① 사회복지시설 종사자 등 처우개선 (처우개선 신규 사업 발굴, 추진) | 128 | 완료 (2023년) | 복지정책과 | 79 |
| ② 취약계층 자립기반 지원 강화 (사업 지원실적 10%확대) | 65,631 | 완료 (2024년) | 노인장애인과 | 82 |
| ③ 장애인 보조기기 구입 지원 (사전절차 이행 및 사업시행) | 63 | 완료 (2024년) | 노인장애인과 | 85 |
| ④ 홀로어르신 AI스피커(스마트돌봄인형) 지원 (스마트 돌봄인형 600대 지원) | 345 | 완료 (2022년) | 노인장애인과 | 88 |
| ⑤ 발달장애인 치료센터·평생교육센터 운영 (2개소 확대 운영) | 1,991 | 완료 (2025년) | 노인장애인과 | 90 |
| **5. 전 세대가 즐겁게 사는 행복도시** | **16,399** | | | |
| ① 울주복지재단 설립 (울주복지재단 설립) | 4,465 | 완료 (2025년) | 복지정책과 | 92 |
| ② 경로당 전산 시스템 구축 (스마트경로당 100개소 구축) | 441 | 완료 (2023년) | 노인장애인과 | 95 |
| ③ 군민 장제비용(화장장려금) 지원 (사전절차 이행 및 사업시행) | 206 | 완료 (2024년) | 노인장애인과 | 99 |

| 분야 및 공약(이행목표) | 소요예산 (백만원) | 추진상황 (완료년도) | 소관부서 | 페이지 |
|---|---|---|---|---|
| ④ 신혼부부 주택 매입·전세자금 대출이자 지원 (지원 신청기준 완화 및 시행) | 9,430 | 완료 (2023년) | 여성가족과 | 102 |
| ⑤ 세대별 맞춤형 평생 교육 (세대별 맞춤형 평생교육 운영) | 1214 | 완료 (2022년) | 교육체육과 | 105 |
| ⑥ 청년 자기개발 패키지 지원사업 (사업추진) | 643 | 완료 (2023년) | 일자리지원과 | 110 |
| **Ⅲ. 머물고 싶은 문화관광도시** | **241,597** | | | |
| **1. 생활밀착형 체육인프라** | **145,827** | | | |
| ① 스포츠 동호인 체육관 사용료 지원 (조례 제정 및 사용료 지원) | 220 | 완료 (2023년) | 교육체육과 | 114 |
| ② 간절곶 울주 야구장 건립 (도시관리계획 결정 및 실시계획인가 완료) | 43,400 | 추진중 | 교육체육과 | 116 |
| ③ 언양 체육공원 조성 (도시관리계획 결정 및 실시계획인가 고시, 공사착공) | 43,907 | 완료 (2025년) | 교육체육과 | 120 |
| ④ 남부권 국민체육센터 건립 (도시관리계획 결정, 실시계획인가, 공사착공) | 45,200 | 추진중 | 교육체육과 | 125 |
| ⑤ 권역별 파크 골프장 조성 (공사 완료) | 3,100 | 추진중 | 교육체육과 | 128 |
| ⑥ 실내테니스장 건립 (공사 완료) | 10,000 | 추진중 | 교육체육과 | 132 |
| **2. 역사문화관광 인프라** | **72,934** | | | |
| ① 울주문화원사 건립 (울주문화원사 착공) | 8,050 | 추진중 | 문화도서관과 | 136 |
| ② 언양읍성 문화공간 조성 (문화공원 조성공사 착공) | 38,500 | 추진중 | 문화도서관과 | 140 |
| ③ 반구대암각화 일원 선사유적지 관광테마파크 조성 (둘레길 조성공사 착공) | 16,500 | 완료 (2024년) | 문화도서관과 | 144 |
| ④ 죽림굴 가톨릭 성지 순례길 조성 (순례길 정비를 통한 배내골 관광 활성화) | 100 | 완료 (2023년) | 관광과 | 148 |
| ⑤ 옹기마을 폐선부지 산책로 조성사업 (폐선부지 1개소 이상 관광자원 개발 및 착공) | 9,784 | 추진중 | 관광과 | 152 |
| **3. 체류형 관광도시** | **22,836** | | | |
| ① 신불산 케이블카 조기 설치 (신불산 케이블카 설치 공사 착공) | 비예산 | 추진중 | 관광과 | 156 |
| ② 해양관광레저 단지 조성 (관광단지 지정) | 1,500 | 보류 | 관광과 | 160 |
| ③ 이천분교 복합문화공간 조성 | 6,906 | 추진중 | 관광과 | 163 |

| 분야 및 공약(이행목표) | 소요예산 (백만원) | 추진상황 (완료년도) | 소관부서 | 페이지 |
|---|---|---|---|---|
| (복합문화공간 건립 착공) | | | | |
| ④ AR로 즐기는 스마트한 울주 관광<br>(AR기반 관광 게임 구축 8개소) | 350 | 완료<br>(2024년) | 관광과 | 167 |
| ⑤ 울산울주세계산악영화제·산악대축전 개최<br>(울주세계산악영화제 격상 추진, 산악대축전 개최) | 14,080 | 완료<br>(2023년) | 문화도서관과 | 170 |
| **Ⅳ. 지속가능한 혁신성장 주도** | **156,975** | | | |
| **1. 기업과 소상공인, 근로자 모두의 더 나은 내일을 지원** | **115,370** | | | |
| ① 중소기업 소상공인 안심 융자지원 확대<br>(이차보전금 지원기간 연장 및 융자규모 확대(소상공인), 지원대상 업종 확대(중소기업)) | 37,492 | 완료<br>(2023년) | 지역경제과<br>일자리지원과 | 174 |
| ② 기술기반 강소기업 지원 및 육성<br>(기업투자유치(12개사) 및 강소기업(980개사) 지원 육성) | 32,680 | 완료<br>(2025년) | 일자리지원과 | 180 |
| ③ 근로자 복지회관 건립<br>(기본설계 완료) | 30,000 | 추진중 | 일자리지원과 | 184 |
| ④ 전통시장 활성화<br>(전통시장 9개소 적기 유지보수 및 시장한마음 축제 지원) | 11,698 | 완료<br>(2023년) | 지역경제과 | 188 |
| ⑤ 청년창업센터 운영 및 창업 플랫폼 구축<br>(사업추진) | 3,500 | 완료<br>(2023년) | 일자리지원과 | 192 |
| **2. 미래 농축산어업 경쟁력 강화** | **41,605** | | | |
| ① 먹거리통합지원센터 건립<br>(공사 착공) | 10,428 | 완료<br>(2025년) | 농업정책과 | 194 |
| ② 농업인회관 건립<br>(울주군 농업인회관 실시설계) | 0 | 완료<br>(2024년) | 농업정책과 | 198 |
| ③ 농업용 드론 지원사업 확대<br>(방제드론 사업대상 및 공동방제비 지원 확대, 드론 전문인력 육성) | 1,672 | 완료<br>(2023년) | 농업정책과<br>신성장개발과 | 202 |
| ④ 농작물 재해보험 가입 확대<br>(재해보험료 군비 보조 확대(20%→25%)) | 22,491 | 완료<br>(2024년) | 농업정책과 | 206 |
| ⑤ 농기계 임대사업 운송비 지원<br>(1톤 화물차 자부담(20,000원)지원) | 19 | 완료<br>(2023년) | 농업정책과 | 209 |
| ⑥ 반려동물 놀이터 조성<br>(반려동물 놀이터 조성(1개소)) | 847 | 추진중 | 축수산과 | 212 |
| ⑦ 6차산업 사업자 지원<br>(6차산업 예비사업자 지원(10개소이상) | 948 | 완료<br>(2024년) | 농업정책과 | 216 |
| ⑧ 스마트팜 농가 확대<br>(스마트팜 농가 확대(20개소 이상) | 5,200 | 완료<br>(2024년) | 농업정책과 | 219 |
| **Ⅴ. 쾌적하고 품격있는 도시 조성** | **2,123,601** | | | |

| 분야 및 공약(이행목표) | 소요예산 (백만원) | 추진상황 (완료년도) | 소관부서 | 페이지 |
|---|---|---|---|---|
| **1. 편리한 도로 교통망 구축** | **1,865,609** | | | |
| ① 울산 외곽순환도로 두동IC 유치<br>(울산 외곽순환도로 두동 IC 사업계획수립) | 912,234 | 완료<br>(2023년) | 도로과 | 223 |
| ② KTX 울산역~삼동간 연결도로 조기 개설<br>(공사 착공) | 121,470 | **추진중** | 도로과 | 226 |
| ③ 웅촌 곡천~고연~양산 웅상구간 광역도로 조기 개설<br>(공사 준공) | 19,322 | **추진중** | 도로과 | 231 |
| ④ 범서~율리간 군청사 직행로 개설<br>(예비타당성 대상 반영) | 696,100 | 완료<br>(2025년) | 도로과 | 235 |
| ⑤ 범서 굴화 백천마을 강변도로 개설<br>(공사 착공) | 7,781 | **추진중** | 도로과 | 239 |
| ⑦ 웅촌 구·초천교 교량 재가설 공사<br>(공사 준공) | 7,600 | 완료<br>(2024년) | 도로과 | 243 |
| ⑧ 범서 중리~두동 은편간 도로 확장<br>(보상 착수) | 28,609 | **추진중** | 도로과 | 247 |
| ⑨ 진하해수욕장 진입도로 확장<br>(공사 착공) | 22,680 | **추진중** | 도로과 | 251 |
| ⑩ 웅촌 대복~한솔그린아파트 도로 확장<br>(공사 준공) | 6,855 | **추진중** | 도로과 | 255 |
| ⑪ 범서 천상 공영주차장 확충<br>(공사 완료) | 30 | 완료<br>(2023년) | 교통정책과 | 259 |
| ⑫ 언양 중심시가지 도로 여건 개선·주차장 확보<br>(장날 탄력적 주차허용구간 설치) | 35,228 | **추진중** | 도로과 | 262 |
| ⑬ 마실 버스 지원 확대<br>(마실버스 운행 지역(마을) 확대) | 7,000 | 완료<br>(2024년) | 교통정책과 | 266 |
| ⑭ 횡단보도 바닥 보행신호등 설치<br>(바닥형 보행신호등 설치) | 700 | 완료<br>(2023년) | 교통정책과 | 269 |
| **2. 안전하고 쾌적한 환경조성** | **234,894** | | | |
| ① KTX 울산역~남천간 수변 경관 조성<br>(기본설계 완료) | 24,850 | **추진중** | 건설과 | 272 |
| ② 회야강 워터프런트 조성<br>(기본설계용역 완료, 단계별 사업 시행) | 130,400 | **추진중** | 건설과 | 276 |
| ③ 청량천 생태하천 조성<br>(청량지구 지방하천 정비사업,<br>친수공간 조성공사 시행) | 13,401 | **추진중** | 건설과 | 280 |

| 분야 및 공약(이행목표) | 소요예산 (백만원) | 추진상황 (완료년도) | 소관부서 | 페이지 |
|---|---|---|---|---|
| ⑤ 스마트 지진 방재 시스템 구축<br>(다목적대피소 시설개선 사업)<br>(다목적대피소 보강사업 완료 및 운영) | 30 | 완료<br>(2024년) | 안전총괄과 | 285 |
| ⑥ 범죄예방 지능형 CCTV 확대 설치<br>(지능형 CCTV 250대 이상 확대 설치) | 1,600 | 완료<br>(2025년) | 홍보미디어과 | 288 |
| ⑦ KTX 철로변 주변 소음방음벽 설치 건의<br>(철도 소음측정 및 데이터구축, 방음벽설치 요구) | 비예산 | 완료<br>(2023년) | 환경기후과 | 291 |
| ⑧ 미세먼지 저감대책 추진<br>(분야별 미세먼지 저감대책 수립,추진) | 1,450 | 완료<br>(2023년) | 환경기후과 | 295 |
| ⑨ 삶의 질 향상을 위한 탄소중립 환경도시 실현<br>(기후위기 적응대책 및 탄소중립<br>녹색성장 기본계획 수립, 추진) | 135 | 완료<br>(2023년) | 환경기후과 | 299 |
| ⑩ 가지산 철쭉 군락지 둘레길 조성<br>(가지산 철쭉군락지 숲길 조성 및 정비) | 950 | 완료<br>(2025년) | 산림휴양과 | 302 |
| ⑪ 화장산 등산로 조성<br>(화장산 등산로 조성) | 550 | 완료<br>(2025년) | 산림휴양과 | 306 |
| ⑫ 자드락 숲 피크닉장 조성<br>(자드락숲 피크닉장 조성) | 1,700 | 완료<br>(2023년) | 산림휴양과 | 311 |
| ⑬ 범서 근린공원 조성<br>(공사 착공) | 42,200 | 추진중 | 산림휴양과 | 315 |
| ⑭ 두현(율리) 저수지 명품 수변공원 조성<br>(두현(율리) 저수지 명품 수변공원 조성) | 15,000 | 추진중 | 산림휴양과 | 320 |
| ⑮ 도심 물놀이 시설 확대<br>(도심 물놀이 시설 2개소 추가 조성) | 2,628 | 완료<br>(2024년) | 산림휴양과 | 325 |
| **3. 품격있는 도시공간 조성** | **21,098** | | | |
| ① 개발제한구역 조정을 통한 도시 개발<br>(기본계획 수립, 국토부 사전협의 이행) | 670 | 추진중 | 신성장개발과 | 331 |
| ② 10만 정주권 도시 추진<br>(역세권 및 배후지역의 민·관 개발사업<br>단계적 추진으로 10만 정주권 도시 조성) | 0 | 추진중 | 신성장개발과 | 334 |
| ③ 동해남부선 역세권 조성<br>(남창역, 덕하역세권 개발 단계적 추진) | 300 | 추진중 | 신성장개발과 | 337 |
| ④ KTX 역세권 도심융합특구 유치<br>(KTX 역세권 도심융합특구 유치) | 비예산 | 완료<br>(2022년) | 신성장개발과 | 340 |
| ⑤ 관리비 절감을 위한 공동주택관리센터 설치<br>(공동주택관리센터 설치) | 96 | 완료<br>(2024년) | 주택과 | 342 |
| ⑥ 서부권 행정수요 대비 공공용지 취득<br>(구 언양터미널 부지와 건물 매입) | 20,032 | 완료<br>(2023년) | 회계과 | 346 |

# 군민중심 신뢰행정 구현

- 군민을 중심으로 소통하고 신뢰받는 행정

| 분야 | Ⅰ. 군민중심 신뢰행정 구현 | 관리번호 | Ⅰ-1-① |
|---|---|---|---|

# 스마트 군정 시스템 도입

| 임기구분 | 사업주체 | 신규여부 | 사업기간 | 예산구분 | 기획예산실 기획팀 | |
|---|---|---|---|---|---|---|
| 임기내 | 울주군 | 신규 | 단기 | 예산 | 팀장/이종득 ☏0111 | 담당자/박동우 ☏0114 |
| 이행률 | 100% | | 추진상황 | 이행 후 계속추진(2023년) | | |

## □ 임기 내 이행목표

| 임기내 전체 목표 | 스마트 군정 시스템 도입 |
|---|---|
| (임기1년) 2022.12월말 기준 | 기본운영 방향 및 2023년 실행계획 수립 |
| (임기2년) 2023.12월말 기준 | 2023년 사업시행 및 결과 분석, 2024년 실행계획 수립 |
| (임기3년) 2024.12월말 기준 | 2024년 사업시행 및 결과 분석, 2025년 실행계획 수립 |
| (임기4년) 2025.12월말 기준 | 2025년 사업시행 및 결과 분석, 사업 종료 |
| (임기5년) 2026.06월말 기준 | |

## □ 현황 및 정책목표

○ 현　　황 : 행정업무의 지속적 증가에도 처리방식은 변화되지 않아 업무 처리에 많은 시간을 소요하고 있음

○ 정책목표 : 단순·반복 업무에 대한 RPA시스템 도입으로 신속하고 정확한 업무처리 지원

※ RPA((Robotic Process Automation)
- 재무, 회계, 제조, 구매, 고객 관리 등에서 반복되는 단순 업무를 자동화하여 빠르고 정밀하게 수행함으로써 업무 시간 단축 및 비용 절감

## □ 사업개요

○ 사업기간 : 2022. ~

○ 대　　상 : 본청, 보건소, 읍·면의 단순·반복적인 공통 업무

○ 사업내용 : 업무 자동화 과제 발굴 및 시스템 개발(3건 이상)

○ 소요예산 : 52백만원(군비)

## □ 기대효과

○ 단순·반복적인 정형화된 사무의 자동화로 시간 절약 및 정확성 향상으로 업무 효율성 제고

## □ 연도별 추진일정

| 추진상황 | 2022 | | 2023 | | 2024 | | 2025 | | 2026 |
|---|---|---|---|---|---|---|---|---|---|
| | 상반기 | 하반기 | 상반기 | 하반기 | 상반기 | 하반기 | 상반기 | 하반기 | 상반기 |
| 사업비 편성 | | ■ | | | | | | | |
| 실행계획 수립 및 구축용역 발주 | | | ■ | | | | | | |
| RPA 적용과제 발굴 및 운영 | | | | ■ | | | | | |
| 연도별 사업 추진 및 결과 분석 | | | | | ■ | ■ | ■ | ■ | |

## □ 연도별 재원 투자계획

(단위 : 백만원)

| 구 분 | | 2022 | 2023 | 2024 | 2025 | 2026. 6월 | 임기후 |
|---|---|---|---|---|---|---|---|
| 계 | 52 | 0 | 22 | 8 | 22 | | |
| 국비 | 0 | | | | | | |
| 시비 | 0 | | | | | | |
| 군비 | 52 | 0 | 22 | 8 | 22 | | |
| 기타 | 0 | | | | | | |

## □ 공약달성 확인지표

| 확인지표 | | 2022년 | 2023년 | 2024년 | 2025년 | 2026년 |
|---|---|---|---|---|---|---|
| 사업비 편성 | 목표 | 완료 | 완료 | 완료 | | |
| | 실적 | 완료 | 완료 | 완료 | | |
| 실행계획 수립 | 목표 | | 완료 | | | |
| | 실적 | | 완료 | | | |
| 사업추진 및 결과분석 | 목표 | | 100% | | | |
| | 실적 | | 100% | | | |
| 추진계획 수립 | 목표 | | 완료 | 완료 | 완료 | |
| | 실적 | | 완료 | 완료 | | |

## □ 추진실적

○ 2023. 1. : 업무자동화시스템(RPA) 구축 계획 수립

○ 2023. 5. : RPA 구축 용역 발주

○ 2023. 6. ~ 10. : RPA 적용과제 발굴 및 표준화

○ 2023. 11. : RPA 구축완료(3개 과제 자동화)

- 출장여비 자동계산
- 읍·면별 공사 현황 알림
- 기간제근로자 근무이력 조회

○ 2024. 5. : 사람책 도서관 개최(RPA 공공기관 적용사례 교육)

○ 2024. 6. : 당직근무 알림 자동화 서비스 구축

○ 2024. 6. : 민원처리 예고 안내 자동화 서비스 구축

○ 2024. 8. : 체납분납관리 자동화 서비스 구축

○ 2024. 9. : 업무추진비 자료 추출 자동화 구축

○ 2024. 9. : 당직민원처리 안내 자동화 서비스 구축

○ 2024. 10. : 국민신문고 제안처리 안내 자동화 서비스 구축

## □ 추진계획

○ 2025. 1. ~ : RPA 적용과제 추가 발굴 및 관리

| 분야 | Ⅰ. 군민중심 신뢰행정 구현 | 관리번호 | Ⅰ-1-② |
|---|---|---|---|

# 원콜서비스 센터 운영(해뜨미 바로-콜센터 운영)

| 임기구분 | 사업주체 | 신규여부 | 사업기간 | 예산구분 | 민원지적과 민원팀 | |
|---|---|---|---|---|---|---|
| 임기내 | 울주군 | 신규 | 단기 | 예산 | 팀장/이정은 ☏0711 | 담당자/박혜미 ☏0481 |
| 이행률 | 100% | | 추진상황 | 이행 후 계속추진(2023년) | | |

## □ 임기 내 이행목표

| 임기내 전체 목표 | 해뜨미 바로-콜센터 운영 |
|---|---|
| (임기1년) 2022.12월말 기준 | 벤치마킹, 기본계획 수립, 23년 당초예산 편성 |
| (임기2년) 2023.12월말 기준 | 콜센터 개소 및 운영 |
| (임기3년) 2024.12월말 기준 | 콜센터 운영 |
| (임기4년) 2025.12월말 기준 | 콜센터 운영 |
| (임기5년) 2026.06월말 기준 | 콜센터 운영 |

## □ 현황 및 정책목표

○ 현　　황

- 단순 전화 교환 형태로 인해 민원 4대 불만사항(반복 설명, 전화돌림, 무응답, 불친절) 발생

○ 정책목표

- 단순·반복적인 민원에 대하여 콜센터 직접(1차) 상담 및 신속한 담당부서 연결을 통하여 군민 및 민원인에게 원콜(one-call)서비스 제공
- 정확한 담당자 연결로 빈번하게 발생하는 전화 돌림, 무응답 방지 및 업무 담당자 부담 경감

## □ 사업개요

○ 사업기간 : 2022. 9. ~

○ 개 소 일 : 2023. 3. 23.(목) ※ 장소 : 본관 4층(기존 교환실)

○ 운영방법 : 郡 직접운영

○ 운영인력 : 4명(매니저 1, 상담사 3) *시간선택임기제 마급 2, 기간제(실버직) 2

○ 소요예산 : 938백만원(군비)

○ 사업내용

- 단순·반복민원(제증명, 여권안내 등), 축제·행사 안내 등 전문상담사에 의한 직접(1차) 상담 및 인·허가 등 전문분야는 관련부서 담당자 원콜 연결시스템 운영
- 체계적인 상담 및 상담내용 전산관리를 통한 상담프로그램 구축
- 주기적인 상담사 CS교육을 통한 상담품질 향상

## □ 기대효과

○ 전문상담원의 신속·정확·친절한 상담으로 양질의 민원서비스 제공

○ 부서별 불필요한 전화돌리기 감소 및 민원불만(반복설명, 전화돌림, 무응답, 불친절) 최소화로 보다 나은 행정서비스 제공

## □ 연도별 추진일정

| 추진상황 | 2022 | | 2023 | | 2024 | | 2025 | | 2026 |
|---|---|---|---|---|---|---|---|---|---|
| | 상반기 | 하반기 | 상반기 | 하반기 | 상반기 | 하반기 | 상반기 | 하반기 | 상반기 |
| 기본 계획수립 | | | | | | | | | |
| 예산 편성 | | | | | | | | | |
| 매니저 및 상담사 채용 | | | | | | | | | |
| 상담프로그램 구축 | | | | | | | | | |
| 콜센터 개소 및 운영 | | | | | | | | | |

## □ 연도별 재원 투자계획

(단위 : 백만원)

| 구 분 | | 2022 | 2023 | 2024 | 2025 | 2026. 6월 | 임기후 |
|---|---|---|---|---|---|---|---|
| 계 | 938 | 0 | 308 | 200 | 210 | 220 | |
| 국비 | 0 | | | | | | |
| 시비 | 0 | | | | | | |
| 군비 | 938 | 0 | 308 | 200 | 210 | 220 | |
| 기타 | 0 | | | | | | |

## □ 공약달성 확인지표

| 확인지표 | | 2022년 | 2023년 | 2024년 | 2025년 | 2026년 |
|---|---|---|---|---|---|---|
| 기본계획 수립 및 예산확보 | 목표 | 100% | | | | |
| | 실적 | 100% | | | | |
| 콜센터 개소 및 운영 | 목표 | | 100% | | | |
| | 실적 | | 100% | | | |

## □ 추진실적

○ 누적 상담건수 : 총 202,949건 ※ '23. 3. 23.(개소) ~ '25. 11. 30.

- 2023년 : 총 59,728건 / 1일 평균 311건 ※ '23. 3. 23.(개소) ~ '23. 12. 31.
- 2024년 : 총 75,531건 / 1일 평균 307건 ※ '24. 1. 1. ~ '24. 12. 31.
- 2025년 : 총 67,690건 / 1일 평균 302건 ※ '25. 1. 1. ~ '25. 11. 30.

○ 상담 주요내용

| 분 야 | 건 수 (건) | 비 율 (%) | 내 용 |
|---|---|---|---|
| **안전주택** | 48,012 | 23.6 | - 불법주정차 단속 및 위반 과태료, 자동차 검사지연 과태료 등 교통정책과 관련 문의 다수 |
| **행정지원** | 37,669 | 18.6 | - 자동차세, 재산세, 주민세, 체납 등 세무1과, 세무2과로 행정문화 분야 중 74% 차지 |
| **도시건설** | 34,637 | 17.1 | - 지역별 도로 불편 신고, 도로시설물(가로등, 정류장 등)<br>- 하천공사, 하천 불편 신고 관련 문의 |
| **복지환경** | 30,192 | 14.9 | - 기초연금, 노령연금, 노인일자리, 수급대상자 문의<br>- 환경개선부담금, 각종 폐기물처리, 영업신고 및 허가 |
| **기타문의** (읍면,보건소 등) | 26,933 | 13.2 | - 노후경유차 조기폐차 지원금 문의(울산시청), 상수도 요금(상수도사업본부 울주사업소) 등 타기관 업무 |
| **경제산업** | 19,057 | 9.4 | - 일자리, 청년창업, 소상공인지원, 전통시장<br>- 농어촌민박, 농업직불금 등 농업정책과 관련 문의 |
| **문화관광** | 6,449 | 3.2 | - 영남알프스 완등인증, 산악영화제 관련 문의<br>- 홍보 및 CCTV 영상 열람 등 문의 |

## □ 추진계획

○ 2026. 1. ~ : 담당자 회의 및 상담 DB 업데이트(수시)
상담사 역량 강화 CS 교육(수시)

| 분야 | Ⅰ. 군민중심 신뢰행정 구현 | 관리번호 | Ⅰ-1-③ |
|---|---|---|---|

# 온라인 등 주민과의 직접 소통창구 구축

| 임기구분 | 사업주체 | 신규여부 | 사업기간 | 예산구분 | 소통감사실 주민소통팀 | |
|---|---|---|---|---|---|---|
| 임기내 | 울주군 | 지속 | 단기 | 예산 | 팀장/권윤미 ☏0161 | 담당자/ 김경민,조호석 ☏0163,0164 |
| 이행률 | 100% | | 추진상황 | 이행 후 계속추진(2022년) | | |

## □ 임기 내 이행목표

| 임기내 전체 목표 | 「365 소통군수실」 상시 운영<br>읍·면 「주민과의 대화」 및 「생활민원 행정서비스의 날」 추진 |
|---|---|
| (임기1년) 2022.12월말 기준 | 365 소통군수실 상시 운영, 주민과의 대화 추진(12회) |
| (임기2년) 2023.12월말 기준 | 365 소통군수실 상시 운영, 마을소통 상시 운영, 주민과의 대화 추진(12회) |
| (임기3년) 2024.12월말 기준 | 365 소통군수실 상시 운영, 주민과의 대화 추진(12회), 생활민원 행정서비스의 날(12회) |
| (임기4년) 2025.12월말 기준 | 365 소통군수실 상시 운영, 주민과의 대화 추진(12회), 생활민원 행정서비스의 날(12회) |
| (임기5년) 2026.06월말 기준 | 365 소통군수실 상시 운영, 주민과의 대화 추진(12회), 생활민원 행정서비스의 날(12회) |

## □ 현황 및 정책목표

○ 현　　황 : 군민과의 직접 소통 필요

○ 정책목표 : 「365 소통군수실」, 주민과의 대화·마을소통 등 소통창구 다양화

## □ 사업개요

○ 운영기간 : 2022. 7. ~

○ 대　　상 : 모든 군민

○ 사업내용

- 군 홈페이지 내「365 소통군수실」온라인 소통 ※ "군수에게 바란다" 별도 운영
- 군수님 면담 요청의 전화 및 방문민원 등 오프라인 창구 운영
- 읍·면「주민과의 대화」추진
- 주민 일상에 필요한 다양한 생활서비스 제공하고 현장 소통하는 행정서비스의 날 추진
- 추진상황 모니터링 등 체계적 사후관리

## □ 기대효과

○ 직접 소통을 통한 민원 만족도 및 행정 신뢰도 제고

○ 현장 중심의 밀착 소통 방식으로 주민들의 애로사항을 공감하고 해결책을 적극적으로 모색함으로써 행정 신뢰도 제고 및 주민 삶 속에 스며드는 행복 울주 실현 도모

## □ 연도별 추진일정

| 추진상황 | 2022 | | 2023 | | 2024 | | 2025 | | 2026 |
|---|---|---|---|---|---|---|---|---|---|
| | 상반기 | 하반기 | 상반기 | 하반기 | 상반기 | 하반기 | 상반기 | 하반기 | 상반기 |
| 주민과의 대화 | | | | | | | | | |
| 행복배달소통 추진 | | | | | | | | | |
| 소통 행정서비스의 날 | | | | | | | | | |
| 365 소통군수실 운영 | | | | | | | | | |

## □ 연도별 재원 투자계획

(단위 : 백만원)

| 구 분 | | 2022 | 2023 | 2024 | 2025 | 2026. 6월 | 임기후 |
|---|---|---|---|---|---|---|---|
| 계 | 955 | 65 | 95 | 245 | 280 | 270 | |
| 국비 | 0 | 0 | 0 | 0 | 0 | 0 | |
| 시비 | 276 | 0 | 0 | 84 | 96 | 96 | |
| 군비 | 679 | 65 | 95 | 161 | 184 | 174 | |
| 기타 | 0 | 0 | 0 | 0 | 0 | 0 | |

## □ 공약달성 확인지표

| 확인지표 | | 2022년 | 2023년 | 2024년 | 2025년 | 2026년 |
|---|---|---|---|---|---|---|
| 읍·면 주민과의 대화 추진 | 목표 | 12회 | 12회 | 12회 | 12회 | |
| | 실적 | 12회 | 24회 | 12회 | 12회 | |
| 행복배달소통 추진 | 목표 | - | 100% | - | - | |
| | 실적 | - | 100% | - | - | |
| 소통 행정서비스의 날 운영 | 목표 | - | - | 12회 | 12회 | |
| | 실적 | - | - | 12회 | 12회 | |
| 365 소통군수실 운영 ('만남 프로젝트) | 목표 | 100% | 100% | 100% | 100% | |
| | 실적 | 100% | 100% | 100% | 100% | |

## □ 추진실적

○「2022년 주민과의 대화」추진

- 일 시 : 2022. 9. 2. ~ 10. 12.

| 구분 \ 일자 | 9. 2.(금) | 9.16.(금) | 9.30.(금) | 10.4.(화) | 10.7.(금) | 10.11.(화) | 10.12.(수) |
|---|---|---|---|---|---|---|---|
| 읍·면 | 온양읍 | 범서읍 | 삼동면<br>삼남읍 | 언양읍<br>상북면 | 온산읍<br>서생면 | 두동면<br>두서면 | 웅촌면<br>청량읍 |

- 장 소 : 읍면 행정복지센터 ※ 온산읍 한마음회관
- 참석인원 : 1,000여명(12개 읍·면)
- 건의사항 처리현황

| 계 | 완료 | 추진중 | 장기검토 | 불가 |
|---|---|---|---|---|
| 254 | 67<br>(26.4%) | 89<br>(35%) | 69<br>(27.2%) | 29<br>(11.4%) |

- 건의사항 처리결과 보고회 : 12. 5.(월), 12. 6.(화), 12. 12.(월) 개최

○ 행복배달소통 운영

- 기 간 : 2023. 2. 15. ~ 3. 21. / 12개 읍·면 23개 마을

| 일시 | 2.15.<br>(수) | 2.20.<br>(월) | 2.21.<br>(화) | 2.22.<br>(수) | 3.3.<br>(금) | 3.6.<br>(월) | 3.9.<br>(목) | 3.10.<br>(금) | 3.13.<br>(월) | 3.14.<br>(화) | 3.16.<br>(목) | 3.21.<br>(화) |
|---|---|---|---|---|---|---|---|---|---|---|---|---|
| 읍면 | 온산 | 웅촌 | 청량 | 서생 | 언양 | 삼남 | 두서 | 두동 | 온양 | 범서 | 상북 | 삼동 |
| 마을 | 신온1<br>용방소3 | 서중1<br>덕현 | 율현 | 진하2<br>마근 | 방천5<br>평리 | 상방<br>후평 | 송정<br>전읍 | 남명<br>장성 | 상서<br>솔밭1 | 굴화1.2<br>장검6.7 | 지화<br>후리 | 내<br>외양 |

- 건의사항 처리현황

| 계 | 완료 | 추진중 | 장기검토 | 불가 |
|---|---|---|---|---|
| 118 | 19<br>(16.1%) | 64<br>(54.2%) | 26<br>(22.1%) | 9<br>(7.6%) |

○「2023년 주민과의 대화」추진

- 일 시 : 2023. 5. 3. ~ 5. 17.

| 구분 \ 일자 | 5.3(수) | 5.4(목) | 5.8(월) | 5.9(화) | 5.16(화) | 5.17(수) |
|---|---|---|---|---|---|---|
| 방문 읍면 | 상북<br>언양/삼남 | 범서<br>두동/두서 | 웅촌 | 온산<br>온양 | 청량 | 삼동<br>서생 |

- 장　　소 : 읍면 행정복지센터　※ 온산읍 한마음회관

- 건의사항 처리현황

| 구분 | 계 | 완료 | 추진중 | 장기검토 | 불가 |
|---|---|---|---|---|---|
| 건수 | 233 | 80<br>(34.3%) | 65<br>(27.9%) | 58<br>(24.9%) | 30<br>(12.9%) |

- 건의사항 처리결과 보고회 : 6.23(금), 6.26(월), 6.27(화), 6.28(수) 개최

○ 울주군 마을반장과의 대화 추진

- 일　　시 : 2023. 9. 21. ~ 10. 17.

- 장　　소 : 읍면 행정복지센터

| 일자 / 구분 | 9.21.(목) | 10.5.(목) | 10.6.(금) | 10.10.(화) | 10.11.(수) | 10.12(목) | 10.16(월) | 10.17(화) |
|---|---|---|---|---|---|---|---|---|
| 방문 | 삼남읍 | 언양읍<br>상북면 | 두동면<br>두서면 | 범서읍 | 온양읍<br>웅촌면 | 온산읍<br>서생면 | 청량읍 | 삼동면 |

- 건의사항 처리현황

| 구분 | 계 | 완료 | 추진중 | 장기검토 | 불가 |
|---|---|---|---|---|---|
| 건수 | 224 | 75<br>(33.5%) | 83<br>(37.1%) | 33<br>(14.7%) | 33<br>(14.7%) |

○「2024년 주민과의 대화」추진

- 일 시 : 2024. 1. 15. ~ 1. 22.

| 일자 / 구분 | 1.15.(월) | 1.16.(화) | 1.17.(수) | 1.18.(목) | 1.19.(금) | 1.22.(월) |
|---|---|---|---|---|---|---|
| 방문읍면 | 언양,삼남 | 두동,두서 | 삼동,상북 | 청량,온양 | 온산,서생 | 웅촌,범서 |

- 건의사항 처리현황

| 구분 | 계 | 완료 | 추진중 | 장기검토 | 불가 |
|---|---|---|---|---|---|
| 건수 | 95 | 23<br>(24.2%) | 25<br>(26.3%) | 32<br>(33.7%) | 15<br>(15.8%) |

- 건의사항 처리결과 보고회 : 2024. 3. 4.

○「2025년 주민과의 대화」추진

- 일 시 : 2025. 1. 15. ~ 1. 22.

| 구분 \ 일자 | 1.15.(수) | 1.16.(목) | 1.17.(금) | 1.20.(월) | 1.21.(화) | 1.22.(수) |
|---|---|---|---|---|---|---|
| 방문읍면 | 언양,삼남 | 두서,두동 | 삼동,상북 | 청량,온양 | 온산,서생 | 웅촌,범서 |

- 장 소 : 읍면 행정복지센터
- 참석인원 : 1,000여명(12개 읍·면)
- 건의사항 처리현황

| 구분 | 계 | 완료 | 추진중 | 장기검토 | 불가 |
|---|---|---|---|---|---|
| 건수 | **184** | 52<br>(28%) | 59<br>(33%) | 56<br>(30%) | 17<br>(9%) |

- 건의사항 처리결과 보고회 : 2025. 3. 14.(금) / 3. 18.(화)

○「2024년 원더풀 울주 소통 행정서비스의 날」운영

- 기 간 : 상반기(5~6월) : 4읍 / 하반기(9~11월) : 2읍, 6면
- 장 소 : 범서생활체육공원 등 12개소
- 운영방법 : 읍면 순회 주민 생활서비스 제공 및 현장소통
- 운영분야 : 4개 분야 20 ~ 25여개 부스 운영

| 일 자 | 장 소 | 부스 수 | 참여인원 | 처리건수 | 비 고 |
|---|---|---|---|---|---|
| **계** | | | **15,663명** | **17,293건** | |
| 5. 11.(토) | 범서읍 | 25개 | 3,088명 | 3,417건 | |
| 5. 20.(토) | 청량읍 | 16개 | 1,526명 | 1,687건 | |
| 6. 8.(토) | 삼남읍 | 20개 | 1,807명 | 1,919건 | |
| 6. 15.(토) | 언양읍 | 23개 | 2,178명 | 2,291건 | |
| 9. 7(토) | 온양읍 | 25개 | 1,750명 | 1,900건 | |
| 9. 29.(일) | 온산읍 | 21개 | 1,948명 | 2,121건 | |
| 10. 8.(화) | 두동면 | 7개 | 498명 | 591건 | |
| 10. 9.(수) | 상북면 | 8개 | 470명 | 565건 | |
| 10. 15.(화) | 서생면 | 8개 | 564명 | 679건 | |
| 11. 14.(목) | 웅촌면 | 9개 | 691명 | 814건 | |
| 11. 18(금) | 두서면 | 8개 | 573명 | 638건 | |
| 11. 22(월) | 삼동면 | 8개 | 570명 | 671건 | |

○ 2025년「온(ON)동네 생활민원 행정서비스의 날」운영

- 기　　간 : 상반기(6월) : 2면 / 하반기(9~11월) : 6읍, 4면
- 장　　소 : 구영공원 등 12개소
- 운영방법 : 읍면 순회 주민 생활서비스 제공
- 운영분야 : 5개 분야 9 ~ 14여개 부스 운영

| 일 자 | 장 소 | 부스 수 | 참여인원 | 처리건수 | 비 고 |
|---|---|---|---|---|---|
| **계** | | | **12,625명** | **15,870건** | |
| 6. 25.(수) | 두동면행정복지센터 | 9개 | 426명 | 496건 | |
| 6. 27.(금) | 두서면행정복지센터 | 9개 | 420명 | 489건 | |
| 9. 20.(토) | 삼남읍행정복지센터 | 12개 | 1,022명 | 1,182건 | |
| 9. 21.(일) | 언양읍행정복지센터 | 14개 | 1,432명 | 1,631건 | |
| 9. 29.(월) | 상북면행정복지센터 | 11개 | 618명 | 718건 | |
| 10. 1.(수) | 삼동면행정복지센터 | 9개 | 686명 | 907건 | |
| 10. 18.(토) | 구영공원 | 12개 | 2,430명 | 2,903건 | |
| 10. 22.(수) | 서생면행정복지센터 | 12개 | 650명 | 992건 | |
| 10. 25.(토) | 덕신 소공원 | 12개 | 1,247명 | 1,540건 | |
| 11. 12.(수) | 웅촌면행정복지센터 | 10개 | 699명 | 930건 | |
| 11. 15.(토) | 남창강변주차장 | 13개 | 1,523명 | 2,012건 | |
| 11. 16.(일) | 청량운동장 | 12개 | 1,472명 | 2,070건 | |

○「365 소통군수실」※ 2025. 11. 30.기준

- 신청 및 처리현황

| 신청 및 처리현황 | | | 면담현황 | | | | |
|---|---|---|---|---|---|---|---|
| 누계 | 부서중재해결 | 면담 | 계 | 완료 | 추진중 | 장기검토 | 불가 |
| 662 | 600 | 62 | 62 | 15 | 21 | 19 | 7 |

**「365 소통군수실 '만남 프로젝트'」**

**【2023년】**

1 2030 울주 청년과의 만남

- 일시/장소 : 2023. 6. 24.(토) / 군청 1층 문수홀
- 참석대상 : 울주군에 거주하는 2030세대 청년 80명 등

2 으랏차차 힘내라! 울주 소상공인과의 만남
- 일시/장소 : 2023. 9. 6.(수) / 군청 1층 문수홀
- 참석대상 : 울주군에 사업장을 둔 소상공인 100명 등

3 울주 군민과 함께하는 맨발걷기
- 행 사 명 : '맨발로 걸으며 소통하면 좋은 걸'
- 일시/장소 : 2023. 12. 9.(토) 10:00 / 언양읍 화장산 일원(오영수문학관)
- 참석인원 : 맨발걷기에 관심있는 모든 군민(200명 이상)

**【2024년】**

1 언양 반천현대아파트 주민과의 만남
- 일시/장소 : 2024. 4. 27.(토) 10:00 / 언양 반천현대아파트 쉼터
- 참석대상 : 언양 반천현대아파트 주민 100명 등

2 범서 장검마을 주민과의 만남
- 일시/장소 : 2024. 10. 13.(일) 16:00 / 범서 물내음공원
- 참석대상 : 범서 장검마을 주민 200명 등

3 언양 양우내안애 아파트 주민과의 만남
- 일시/장소 : 2024. 11. 10.(일) 16:00 / 언양 양우내안애아파트 내 중앙광장
- 참석대상 : 언양 양우내안애 아파트 주민 200명 등

4 범서 구영 주민과의 만남
- 일시/장소 : 2024. 12. 8.(일) 15:00 / 구영공원
- 참석대상 : 범서 구영리 및 인근 마을 주민 300명 등

**【2025년】**

1 언양 e편한세상아파트 주민과의 만남
- 일시/장소 : 2025. 12. 13.(토) 18:00 / 아파트 내 도서관
- 참석대상 : 언양 e편한세상아파트 주민 100명 등

2 삼남 동문·우성 아파트 주민과의 만남
- 일시/장소 : 2025. 12. 14.(일) 14:00 / 하평공원
- 참석대상 : 삼남 동문·우성 아파트 주민 100명 등

3 청량 에일린의 뜰 2차 아파트 주민과의 만남
- 일시/장소 : 2025. 12. 20.(토) 14:00 / 아파트 내 체육관
- 참석대상 : 청량 에일린의 뜰 2차 아파트 주민 100명 등

4 청량 에일린의 뜰 1차 아파트 주민과의 만남
- 일시/장소 : 2025. 12. 21.(일) 14:00 / 아파트 내 체육관
- 참석대상 : 청량 에일린의 뜰 1차 아파트 주민 100명 등

## □ 추진계획

○ 2026년 새해 주민과의 대화 추진

- 일 정(안) : 2026. 1. 21.(수) ~ 1. 28.(수) / 6일간

| 시간 \ 일자 | 1.21(수) | 1.22(목) | 1.23(금) | 1.26(월) | 1.27(화) | 1.28(수) |
|---|---|---|---|---|---|---|
| 오전 10:00~11:30 | 언양읍 | 두서면 | 삼동면 | 청량읍 | 온산읍 | 웅촌면 |
| 오후 14:00~15:30 | 삼남읍 | 두동면 | 상북면 | 온양읍 | 서생면 | 범서읍 |

○ 2026년 새해 주민과의 대화 추진 보고회 개최 : ‘26. 3.

○ 온(ON)동네 생활민원 행정서비스의 날 추진 : ‘26. 6. ~ 11.

○ 소관부서와의 협력을 통한 소통과 중재로 민원 적극 해결방안 강구

| 분야 | Ⅰ. 군민중심 신뢰행정 구현 | 관리번호 | Ⅰ-1-④ |
|---|---|---|---|

# 행정 최일선 이장 활동통신비 지원

| 임기구분 | 사업주체 | 신규여부 | 사업기간 | 예산구분 | 총무과 자치행정팀 | |
|---|---|---|---|---|---|---|
| 임기내 | 울주군 | 신규 | 단기 | 예산 | 팀장/이정주 ☏0171 | 담당자/최병환 ☏0174 |
| 이행률 | 100% | | 추진상황 | 이행 후 계속추진(2023년) | | |

## □ 임기 내 이행목표

| 임기내 전체 목표 | 이장활동 통신비 지원 |
|---|---|
| (임기1년) 2022.12월말 기준 | 조례 개정(울주군 리·반 설치 조례) |
| (임기2년) 2023.12월말 기준 | 활동통신비 지원(379명) |
| (임기3년) 2024.12월말 기준 | 활동통신비 지원(384명) |
| (임기4년) 2025.12월말 기준 | 활동통신비 지원(384명) |
| (임기5년) 2026.06월말 기준 | 활동통신비 지원(384명) |

## □ 현황 및 정책목표

○ 현　　황 : 2025년 울주군 이장지원 현황(381,914천원)

| 사업명 | 지원예산 | 비고 |
|---|---|---|
| 이장한마음 전진대회 | 40,000천원 | 연 1회 |
| 이장직무능력 워크숍 | 25,000천원 | 연 1회 |
| 이장 단체상해보험 | 23,746천원 | 연중 |
| 이장자녀장학금 | 2,768천원 | 연중 |
| 이장 종합건강검진 지원 | 60,000천원 | 수시 |
| 이장 활동통신비 지원 | 230,400천원 | 매월 |

※ 보상금 별도 : 이장수당(월 40만원, 명절 40만원) 및 회의참석수당(1회 2만원)

○ 정책목표 : 행정 최일선에서 일하는 이장의 처우개선

## □ 사업개요

○ 기　　간 : 2023. 1. ~ (연중 계속)

○ 지원대상 : 울주군 이장 전원

○ 지원내용 : 활동통신비 1인 5만원 / 매월 지급

○ 지원근거 : 「울주군 리·반 설치 조례」제10조의2(사기진작)

## □ 기대효과

○ 복잡하고 다양한 행정으로 이장의 역할이 점차 커지고 있어 사기진작과 처우개선을 통한 주민과 행정의 견고한 가교역할 기대

## □ 연도별 추진일정

| 추진상황 | 2022 | | 2023 | | 2024 | | 2025 | | 2026 |
|---|---|---|---|---|---|---|---|---|---|
| | 상반기 | 하반기 | 상반기 | 하반기 | 상반기 | 하반기 | 상반기 | 하반기 | 상반기 |
| 조례 개정 | | | | | | | | | |
| 활동통신비 지원 | | | | | | | | | |

## □ 연도별 재원 투자계획

(단위 : 백만원)

| 구 분 | | 2022 | 2023 | 2024 | 2025 | 2026. 6월 | 임기후 |
|---|---|---|---|---|---|---|---|
| 계 | 920 | 0 | 229 | 230 | 230 | 231 | |
| 국비 | 0 | | | | | | |
| 시비 | 0 | | | | | | |
| 군비 | 920 | 0 | 229 | 230 | 230 | 231 | |
| 기타 | 0 | | | | | | |

## □ 공약달성 확인지표

| 확인지표 | | 2022년 | 2023년 | 2024년 | 2025년 | 2026년 |
|---|---|---|---|---|---|---|
| 조례 개정 | 목표 | 조례개정 | | | | |
| | 실적 | 100% | | | | |
| 활동통신비 지원 | 목표 | | 379 | 384 | 384 | 384 |
| | 실적 | | 379 | 384 | 384 | |

## □ 추진실적

○ 2022. 9. ~ 12. : 조례 개정 추진 및 공포

○ 2023. 1. ~ : 이장 활동통신비 지급시행(이장 378명/매월 5만원)

○ 2024. 1. ~ : 이장 활동통신비 지원(384명/매월 5만원)

## □ 추진계획

○ 2026. 1. ~ : 이장 활동통신비 지원(386명/매월 5만원)

| 분야 | Ⅰ. 군민중심 신뢰행정 구현 | 관리번호 | Ⅰ-1-⑤ |
|---|---|---|---|

# 범서 굴화민원센터 건립

| 임기구분 | 사업주체 | 신규여부 | 사업기간 | 예산구분 | 회계과 청사관리팀 | |
|---|---|---|---|---|---|---|
| 임기내 | 울주군 | 신규 | 단기 | 예산 | 팀장/박재완 ☏0471 | 담당자/김경훈 ☏0472 |
| 이행률 | 100% | | 추진상황 | 완료(2023년) | | |

## □ 임기 내 이행목표

| 임기내 전체 목표 | 범서 굴화민원센터 건립 |
|---|---|
| (임기1년) 2022.12월말 기준 | 의견수렴 및 부지검토 |
| (임기2년) 2023.12월말 기준 | 설계용역 및 공사추진 |
| (임기3년) 2024.12월말 기준 | 개소 및 운영 |

## □ 현황 및 정책목표

○ 현　　황 : 도시 급성장과 인구 증가로 민원 수요가 증가하였으나 행정 시설 부족

○ 정책목표 : 굴화민원센터를 건립하여 민원 업무 불편을 해소하고 질 높은 행정서비스 지원

## □ 사업개요

○ 사업기간 : 2022. ~ 2024. 1.

○ 위　　치 : 범서읍 장검길 10(3층, 울산원예농협하나로마트)

○ 면　　적 : 743㎡

○ 주요내용

- 업무내용 : 주민등록, 인감증명서 발급 등 민원업무
- 주민자치센터 : 10개 프로그램 16개반 운영

○ 소요예산 : 450백만원(군비)

## □ 기대효과

○ 도시 급성장과 인구 증가로 민원 수요가 증가함에 따라 굴화민원실을 설치하여 민원 업무 불편을 해소하고 질 높은 행정서비스 제공

## □ 연도별 추진일정

| 추진상황 | 2022 | | 2023 | | 2024 | | 2025 | | 2026 |
|---|---|---|---|---|---|---|---|---|---|
| | 상반기 | 하반기 | 상반기 | 하반기 | 상반기 | 하반기 | 상반기 | 하반기 | 상반기 |
| 의견수렴 및 부지검토 | ■ | ■ | ■ | | | | | | |
| 설계용역 | | | ■ | | | | | | |
| 공사추진 | | | | ■ | | | | | |
| 개소 및 운영 | | | | | ■ | | | | |

## □ 연도별 재원 투자계획

(단위 : 백만원)

| 구 분 | | 2022 | 2023 | 2024 | 2025 | 2026. 6월 | 임기후 |
|---|---|---|---|---|---|---|---|
| 계 | 450 | 0 | 450 | | | | |
| 국비 | 0 | | | | | | |
| 시비 | 0 | | | | | | |
| 군비 | 450 | 0 | 450 | | | | |
| 기타 | 0 | | | | | | |

## □ 공약달성 확인지표

| 확인지표 | | 2022년 | 2023년 | 2024년 | 2025년 | 2026년 |
|---|---|---|---|---|---|---|
| 의견수렴 및 부지검토 | 목표 | 50% | 50% | | | |
| | 실적 | 50% | 50% | | | |
| 설계용역 | 목표 | | 100% | | | |
| | 실적 | | 100% | | | |
| 공사추진 | 목표 | | 100% | | | |
| | 실적 | | 100% | | | |
| 개소 및 운영 | 목표 | | | 100% | | |
| | 실적 | | | 100% | | |

## □ 추진실적

○ 2022. 9. : 굴화민원센터 건립을 위한 의견수렴 및 후보지 추천 요청 (회계과 → 범서읍)

○ 2022. 12. : 굴화리 장검지구 인근 건립후보지 조사

○ 2023. 3. : 굴화민원실 임차 검토 소유자 협의

○ 2023. 5. : 굴화민원실 건립 방안 확정(건립 → 임차)

○ 2023. 6. : 임대차계약

○ 2023. 7. ~ 9. : 실시설계용역

○ 2023. 10. ~ 12. : 리모델링공사 완료

○ 2024. 1. 2. : 범서읍 굴화민원센터 개소

# □ 위치도 및 현장사진

## ○ 위치도

## ○ 현장사진

| | |
|---|---|
| | 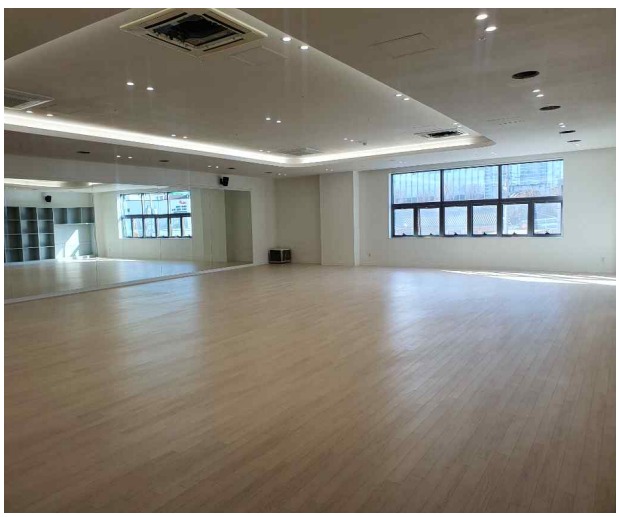 |
| 민원실 | 주민자치프로그램실(요가실) |

# 필요한 곳에
# 두텁게 지원하는 복지 도시

- 군민의 생명과 건강을 책임지는 울주
- 육아에 대한 사회적 책임 강화
- 청소년의 꿈을 응원하는 울주
- 취약계층 지원 강화
- 전 세대가 즐겁게 사는 행복도시

| 분야 | Ⅱ. 필요한 곳에 두텁게 지원하는 복지도시 | 관리번호 | Ⅱ-1-① |
|---|---|---|---|

# 울주 군립병원 설립

| 임기구분 | 사업주체 | 신규여부 | 사업기간 | 예산구분 | 기획예산실 미래전략팀 | |
|---|---|---|---|---|---|---|
| 임기내 | 울주군 | 신규 | 중기 | 예산 | 팀장/박철한 ☏0151 | 담당자/박주연 ☏0152 |
| 이행률 | 100% | | 추진상황 | 이행 후 계속추진(2025년) | | |

## □ 임기 내 이행목표

| 임기내 전체 목표 | 기본 실시설계 |
|---|---|
| (임기1년) 2022.12월말 기준 | 의견수렴 및 기본구상안 연구용역 |
| (임기2년) 2023.12월말 기준 | 추진방안 확정 및 운영계획 수립 용역, 기존 병원 매입 협의 |
| (임기3년) 2024.12월말 기준 | 조례 제정, 매입 및 리모델링 설계 |
| (임기4년) 2025.12월말 기준 | 리모델링 공사 착공 |
| (임기4년) 2026. 6월말 기준 | 리모델링 공사 준공 및 개원 |

## □ 현황 및 정책목표

○ 현　　황 : 남부권 응급의료시설 부재에 따른 응급의료 공백 장기화 및 군민의 건강권 보장 요구 증가

○ 정책목표 : 남부권 응급의료기관 운영

## □ 사업개요

○ 사업기간 : 2022. ~ 2026.

○ 위　　치 : 온양읍 덕남로 233

○ 사업내용 : 남부권 응급의료기관 운영

○ 소요예산 : 479억원(매입비 143억, 공사비 244억, 장비구입 등 92억)

## □ 기대효과

○ 남부권 응급의료시설 전무에 따른 의료공백 장기화 해소 가능

○ 군립병원 설립을 통한 남부권 군민 건강권 보장

## □ 연도별 추진일정

| 추진상황 | 2022 | | 2023 | | 2024 | | 2025 | | 2026 |
|---|---|---|---|---|---|---|---|---|---|
| | 상반기 | 하반기 | 상반기 | 하반기 | 상반기 | 하반기 | 상반기 | 하반기 | 상반기 |
| 의견수렴 및 기본구상안 연구 | ■ | ■ | | | | | | | |
| 추진방안 확정 및 운영계획 수립 용역, 병원 매입 협의 | | | ■ | ■ | | | | | |
| 매입 및 리모델링 설계, 조례 제정 | | | | | ■ | ■ | | | |
| 리모델링 공사 및 개원 | | | | | | | ■ | ■ | ■ |

## □ 연도별 재원 투자계획

(단위 : 백만원)

| 구 분 | | 2022 | 2023 | 2024 | 2025 | 2026. 6월 | 임기후 |
|---|---|---|---|---|---|---|---|
| 계 | 47,883 | | 4,447 | 10,690 | 18,009 | 14,737 | |
| 국비 | 0 | | | | | | |
| 시비 | 0 | | | | | | |
| 군비 | 47,883 | | 4,447 | 10,690 | 18,009 | 14,737 | |
| 기타 | 0 | | | | | | |

## □ 공약달성 확인지표

| 확인지표 | | 2022년 | 2023년 | 2024년 | 2025년 | 2026년 |
|---|---|---|---|---|---|---|
| 의견수렴 및 기본구상안 연구 | 목표 | 100% | | | | |
| | 실적 | 100% | | | | |
| 추진방안 확정 및 운영계획 수립 용역, 병원 매입 협의 | 목표 | | 100% | | | |
| | 실적 | | 100% | | | |
| 매입 및 리모델링 설계, 조례 제정 | 목표 | | 10% | 100% | | |
| | 실적 | | 10% | 100% | | |
| 리모델링 공사 착공 | 목표 | | | | 100% | |
| | 실적 | | | | 100% | |

## □ 추진실적

○ 2022. 2. ~ 12. : 군립병원 설립 기본구상안 연구(울산연구원)
○ 2022. 7. : 군립병원 설립 추진 TF 구성(위원장 부군수)
○ 2022. 9. : 주민설명회 개최(남부권 군민 100여명/온양읍)
○ 2022. 9. ~ 11. : 공공·민간의료기관 벤치마킹
○ 2022. 10. : 민간단체 주관 주민공청회 의견수렴(270여명/남울주발전협의회)
○ 2022. 10. ~ 12. : 전문가 자문 및 각종 의견 종합 수렴
○ 2023. 2. : 군립병원 설립 추진방안 수립
○ 2023. 3. ~ 11. : 보람요양병원 매입 협의
○ 2023. 4. : 군립병원 설립 추진 예산 편성(운영계획 수립 용역비 등)
○ 2023. 6. : 울주 군립병원 설립 운영계획 수립 용역 착수
- 진료과목, 병상수 등 병원 모델 확정, 운영방안 수립
○ 2023. 8. ~ 10. : 병원 부지·건물 매입 관련 감정평가 실시
○ 2023. 11. : 병원 부지·건물 매입 관련 소유주 협의 완료
○ 2023. 11. : 울주 군립병원 설립 자문위원회 구성 완료
○ 2023. 12. : 보람요양병원 매매 계약 체결
○ 2024. 4. : 운영 조례 제정 및 병원 소유권 이전
○ 2024. 5. ~ 6. : 군립병원 위탁운영자 모집 공고 및 수탁자 선정위원회 개최
○ 2024. 7. ~ 8. : 울주 군립병원 위·수탁 협상 및 계약
○ 2024. 8. ~ 10. : 병원 리모델링 설계 공모
○ 2024. 11. ~ 2025. 6. : 리모델링 기본 및 실시설계
○ 2025. 4. ~ 9. : 병원 리모델링 철거공사
○ 2025. 9. : 병원 리모델링 공사 착공

## □ 추진계획

○ 2026. 1. ~ 上. : 병원 리모델링 공사, 개원준비단 운영 등 개원준비
○ 2026. 上. : 병원 개원

| 분야 | Ⅱ. 필요한 곳에 두텁게 지원하는 복지도시 | 관리번호 | Ⅱ-1-② |
|---|---|---|---|

# 스마트 헬스케어센터 구축(모바일헬스케어 확대)

| 임기구분 | 사업주체 | 신규여부 | 사업기간 | 예산구분 | 보건과 건강증진팀 | |
|---|---|---|---|---|---|---|
| 임기내 | 국가 | 지속 | 중기 | 예산 | 팀장/변의순 ☏2721 | 담당자/김민영 ☏2723 |
| 이행률 | 100% | | 추진상황 | 이행 후 계속추진(2025년) | | |

## □ 임기 내 이행목표

| 임기내 전체 목표 | 스마트 헬스케어 대상자 확대(150→300명) |
|---|---|
| (임기1년) 2022.12월말 기준 | 스마트 헬스케어 대상자 150명 관리 |
| (임기2년) 2023.12월말 기준 | 스마트 헬스케어 대상자 180명 누적관리 |
| (임기3년) 2024.12월말 기준 | 스마트 헬스케어 대상자 210명 누적관리 |
| (임기4년) 2025.12월말 기준 | 스마트 헬스케어 대상자 250명 누적관리 |
| (임기5년) 2026.06월말 기준 | 스마트 헬스케어 대상자 300명 누적관리 |

## □ 정책목표

○ 사업대상자 확대 : 공약기간 동안 150명에서 300명으로 점진적 확대

○ 추진 성과목표

- 건강위험요인 1개이상 감소율 66.2%
- 건강행태 1개이상 개선율 64.2%

## □ 사업개요

○ 사업기간 : 2022. ~ 2026.

○ 대　　상 : 건강위험요인이 많은 만19세 이상 성인

※ 건강위험요인 : 혈압(수축기 130, 이완기 85㎜Hg 이상), 공복혈당(100mg/dL 이상), 중성지방(150mg/dL 이상), 복부둘레(남 90, 여 85㎝ 이상), HDL콜레스테롤(남 40, 여 50mg/dL 미만)

○ 사업내용 : 활동량계 지급 및 모바일 앱을 통한 맞춤형 건강관리 서비스

○ 소요예산 : 604백만원(국비 80 시비 40 군비 484)

## □ 기대효과

○ 모바일 앱 활용 건강관리서비스 제공으로 스마트 건강도시 건설에 기여

○ 만성질환 발병 위험 감소와 건강수명 연장 기여

## □ 연도별 추진일정

| 추진상황 | 2022 | | 2023 | | 2024 | | 2025 | | 2026 |
|---|---|---|---|---|---|---|---|---|---|
| | 상반기 | 하반기 | 상반기 | 하반기 | 상반기 | 하반기 | 상반기 | 하반기 | 상반기 |
| 예산편성 및 인력확보 | | | | | | | | | |
| 사업운영 | | | | | | | | | |

## □ 연도별 재원 투자계획

(단위 : 백만원)

| 구 분 | | 2022 | 2023 | 2024 | 2025 | 2026. 6월 | 임기후 |
|---|---|---|---|---|---|---|---|
| 계 | 604 | 77 | 104 | 130 | 140 | 153 | - |
| 국비 | 80 | 39 | 41 | - | - | - | - |
| 시비 | 40 | 19 | 21 | - | - | - | - |
| 군비 | 484 | 19 | 42 | 130 | 140 | 153 | - |
| 기타 | - | - | - | - | - | - | - |

## □ 공약달성 확인지표

(단위 : 명)

| 확인지표 | | 2022년 | 2023년 | 2024년 | 2025년 | 2026년 |
|---|---|---|---|---|---|---|
| 스마트 헬스케어 대상자 확대 | 목표 | 150 | 180 | 210 | 250 | 300 |
| | 실적 | 150 | 180 | 211 | 250 | 300 |

## □ 추진실적

○ 2022. 5. ~ 12. : 모바일 헬스케어 대상자 등록・관리 150명

○ 2023. 3. ~ 10. : 모바일 헬스케어 대상자 등록・관리 180명

○ 2023. 12. : 모바일 헬스케어 우수기관 선정, 보건복지부 장관상 수상

○ 2024. 3. ~ 10. : 모바일 헬스케어 대상자 등록・관리 211명

○ 2025. 2. : 2025년도 사업 계획 수립

○ 2025. 3. : 모바일 헬스케어 홍보 및 대상자 모집

- 모바일 헬스케어 현수막 홍보 43곳, SNS 및 홈페이지 홍보

○ 2025. 4. ~ 10. : 모바일 헬스케어 대상자 선정 및 운영(250명)

○ 2025. 10. : 대상자 졸업 후 추후 관리 서비스 등록 진행

○ 2025. 11. : 2025년도 사업 결과 보고

○ 주요실적

(단위 : 명, %)

| 구 분 | | 2022년 | 2023년 | 2024년 | 2025년 | 2026년 |
|---|---|---|---|---|---|---|
| 서비스 등록 인원 | 목표 | 150 | 180 | 210 | 250 | 300 |
| | 실적 | 150 | 180 | 211 | 250 | - |
| 지속 참여율 | 목표 | 80.0 | 80.0 | 80 | 80 | - |
| | 실적 | 89.4 | 97.8 | 92.4 | 100 | - |
| 건강위험요인 1개 이상 감소율 | 목표 | 57.0 | 51.3 | 61.5 | 61.5 | - |
| | 실적 | 53.4 | 74.1 | 57.1 | 60.8 | - |
| 건강행태 1개 이상 개선율 | 목표 | 64.2 | 61.4 | 63.8 | 64.0 | - |
| | 실적 | 63.0 | 63.6 | 67.6 | 64.4 | - |
| 모바일 헬스케어 상담 건수 | 목표 | 1,800 | 2,000 | 2,500 | 3,500 | - |
| | 실적 | 2,562 | 3,381 | 3,880 | 4,153 | - |

○ 모바일 앱 연동 건강관리 기기 제공

(단위 : 개)

| 구 분 | | 2022년 | 2023년 | 2024년 | 2025년 | 2026년 |
|---|---|---|---|---|---|---|
| 전원 | 활동량계 | 150 | 180 | 211 | 250 | - |
| 관리군별 | 체성분계 | 66 | 64 | 66 | 60 | - |
| | 혈압계 | 43 | 87 | 94 | 55 | - |
| | 혈당계 | 30 | 25 | 47 | 54 | - |

※ 중도탈락시, 디바이스 미제공

※ 개인별 건강위험요인(혈압, 혈당, 허리둘레, 중성지방, 콜레스테롤)에 따른 필요 디바이스(혈압계, 혈당계, 체성분계 중 한가지) 제공

## □ 추진계획

○ 2026. 2. : 모바일 헬스케어 사업 홍보

○ 2026. 3. : 모바일 헬스케어 대상자 선정(300명)

○ 2026. 4. ~ 10. : 모바일 앱 기반 맞춤형 건강관리서비스 제공

- 혈액검사 및 체성분분석, 신체활동·영양·건강상담, 건강정보 제공 등

○ 2026. 4. ~ 9. : 건강미션 및 월별 건강랭킹 운영

- 건강미션 부여 및 건강포인트에 따른 우수참여자 인센티브 제공

○ 2026. 6. ~ 7. : 중간 방문검진 및 건강상담 실시

○ 2026. 9. ~ 10. : 최종 방문검진, 건강상담 및 만족도 설문 진행

○ 2026. 10. : 대상자 졸업 후 추후관리서비스 등록 진행

## □ 관련사진

<table>
<tr><td> 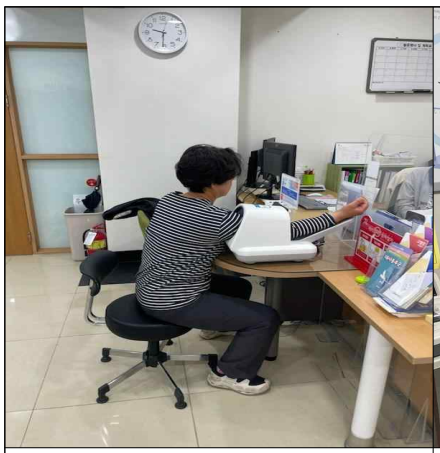 </td><td> </td><td> </td></tr>
<tr><td>혈압 측정</td><td>체성분(인바디) 측정</td><td>혈액 검사</td></tr>
<tr><td> </td><td> 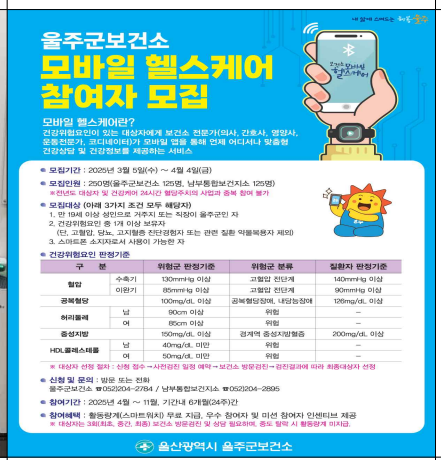
</td><td> 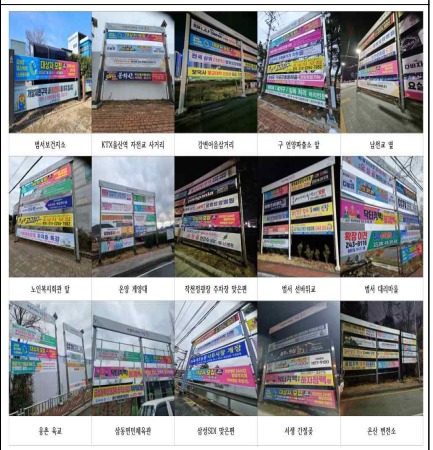 </td></tr>
<tr><td>건강 상담</td><td>홍보 안내문</td><td>홍보 현수막 게시</td></tr>
</table>

| 분야 | Ⅱ. 필요한 곳에 두텁게 지원하는 복지도시 | 관리번호 | Ⅱ-2-① |
|---|---|---|---|

# 산후조리경비 지원

| 임기구분 | 사업주체 | 신규여부 | 사업기간 | 예산구분 | 건강관리과 가족보건팀 | |
|---|---|---|---|---|---|---|
| 임기내 | 울주군 | 신규 | 단기 | 예산 | 팀장/임성희 ☏2861 | 담당자/최윤미 ☏2862 |
| 이행률 | 100% | | 추진상황 | 이행 후 계속추진(2025년) | | |

## □ 임기 내 이행목표

| 임기내 전체 목표 | 산후조리경비 지급(출생아당 50만원 실비) |
|---|---|
| (임기4년) 2025.12월말 기준 | 자치조례 개정, 예산 확보, 군민 홍보, 사업 시행 |
| (임기5년) 2026.06월말 기준 | 사업 시행 |

## □ 현황 및 정책목표

○ 현　　황 : 산모의 건강한 산후조리를 위해 조리원 등 이용 시 경제적 부담 발생

○ 정책목표 : 출생아당 산후조리경비 50만원 실비 지원 시행

## □ 사업개요

○ 시 행 일 : 2025. 7. 3. ~　　※ 7. 3 출생아부터 적용

○ 대　　상 : 울주군 출산가정 800명

○ 사업내용 : 출생아당 산후조리경비 50만원 실비 지원

○ 지원기준

- 울주군에 출생신고한 모든 가정
- 부 또는 모가 출생아의 출생일 1개월 전부터 울주군에 주소를 두고 거주

○ 지원방법 : 출생아 출생일로부터 3개월 내 지정사용처 사용, 6개월 내 신청

○ 사 용 처

- 산후조리원 비용 지원
- 산모신생아 건강관리사, 재가돌봄서비스 본인부담금 지원
- 약국 의약품 및 건강기능식품 구입비 지원

○ 소요예산 : 685백만원(군비 100%)

## □ 기대효과

○ 산후조리경비 직접 지원으로 수혜자 만족도 제고 및 출산·산후 회복 등에 소요되는 출산 가정의 경제적 부담 완화

## □ 연도별 추진일정

| 추진상황 | 2022 | | 2023 | | 2024 | | 2025 | | 2026 |
|---|---|---|---|---|---|---|---|---|---|
| | 상반기 | 하반기 | 상반기 | 하반기 | 상반기 | 하반기 | 상반기 | 하반기 | 상반기 |
| 사회보장협의 | | | | | | | | | |
| 조례 개정 | | | | | | | | | |
| 사업 시행 | | | | | | | | | |

## □ 연도별 재원 투자계획

(단위 : 백만원)

| 구 분 | | 2022 | 2023 | 2024 | 2025 | 2026. 6월 | 임기후 |
|---|---|---|---|---|---|---|---|
| 계 | 685 | | | | 282 | 403 | |
| 국비 | 0 | | | | 0 | 0 | |
| 시비 | 0 | | | | 0 | 0 | |
| 군비 | 685 | | | | 282 | 403 | |
| 기타 | 0 | | | | 0 | 0 | |

## □ 공약달성 확인지표

| 확인지표 | | 2022년 | 2023년 | 2024년 | 2025년 | 2026년 |
|---|---|---|---|---|---|---|
| 조례 개정 및 예산 확보 | 목표 | | | | 100% | 100% |
| | 실적 | | | | 100% | |
| 사업 시행 | 목표 | | | | 100% | 100% |
| | 실적 | | | | 100% | |

## □ 추진실적

○ 2025. 1. ~ 4. : 보건복지부 사회보장제도 신설 협의(조건부 협의)

○ 2025. 6. ~ 7. : 울주군 산후조리경비 지원 계획 수립
울주군 출산장려 지원 조례 일부개정 완료
산후조리경비 지원내용 등 관련사항 홍보
(산후조리원, 분만 의료기관, 공동주택, SNS, 현수막 등)

○ 2025. 7. ~ : 산후조리경비 최대 50만원 지원 시행

(단위: 명)

| 구 분 | 계 | 2025년 | 2026년 |
|---|---|---|---|
| 지원인원 | 431 | 431 | - |

## □ 추진계획

○ 지속적인 군민 홍보 및 산후조리경비 지원 지속

| 분야 | Ⅱ. 필요한 곳에 두텁게 지원하는 복지도시 | 관리번호 | Ⅱ-2-② |
|---|---|---|---|

# 임산부 교통비 지원

| 임기구분 | 사업주체 | 신규여부 | 사업기간 | 예산구분 | 건강관리과 가족보건팀 | |
|---|---|---|---|---|---|---|
| 임기내 | 울주군 | 지속 | 단기 | 예산 | 팀장/임성희 ☏2861 | 담당자/안소정 ☏2868 |
| 이행율 | 100% | | 추진상황 | 이행 후 계속추진(2023년) | | |

## □ 임기 내 이행목표

| 임기내 전체 목표 | 출산장려 교통비 지급(1인당 최대 100만원) |
|---|---|
| (임기1년) 2022.12월말 기준 | 자치조례 개정, 예산확보, 군민 홍보 |
| (임기2년) 2023.12월말 기준 | 사업 시행 |
| (임기3년) 2024.12월말 기준 | 사업 시행 |
| (임기4년) 2025.12월말 기준 | 사업 시행 |
| (임기5년) 2026.06월말 기준 | 사업 시행 |

## □ 현황 및 정책목표

○ 현　　황 : 관내 산부인과 부족 및 난임시술기관 부재로 원거리 교통비 발생

○ 정책목표 : 출산장려 교통비 1인당 최대 100만원 지원 시행

## □ 사업개요

○ 사업기간 : 2023. 1. 1. ~

○ 대　　상 : 관내 주소지를 둔 임산부 및 난임시술 대상자

○ 지원기준 : 진료일 기준 6개월 이전부터 군에 주민등록을 두고 거주한 여성

○ 주요내용 : 출산장려 교통비 최대 100만원 지원(1회 진료 시 10만원, 최대 10회)

(임산부) 임신 16주 ~ 분만일까지 임신관련 진료 건 최대 10회

(난임부부) 시술 시작일 ~ 종료일까지 난임관련 진료 시 회계연도 내 최대 10회

○ 소요예산 : 5,560백만원(군비 100%)

## □ 기대효과

○ 임신과 출산하기 좋은 안정적인 환경을 조성하여 출산율 증가에 기여

## □ 연도별 추진일정

| 추진상황 | 2022 | | 2023 | | 2024 | | 2025 | | 2026 |
|---|---|---|---|---|---|---|---|---|---|
| | 상반기 | 하반기 | 상반기 | 하반기 | 상반기 | 하반기 | 상반기 | 하반기 | 상반기 |
| 자치조례 개정 | | | | | | | | | |
| 군민 홍보 | | | | | | | | | |
| 사업 시행 | | | | | | | | | |

## □ 연도별 재원 투자계획

(단위 : 백만원)

| 구 분 | | 2022년 | 2023년 | 2024년 | 2025년 | 2026. 6월 | 임기후 |
|---|---|---|---|---|---|---|---|
| 계 | 5,560 | 630 | 1,260 | 1,260 | 1,260 | 1,150 | |
| 국비 | 0 | 0 | 0 | 0 | 0 | 0 | |
| 시비 | 0 | 0 | 0 | 0 | 0 | 0 | |
| 군비 | 5,560 | 630 | 1,260 | 1,260 | 1,260 | 1,150 | |
| 기타 | 0 | 0 | 0 | 0 | 0 | 0 | |

## □ 공약달성 확인지표

| 확인지표 | | 2022년 | 2023년 | 2024년 | 2025년 | 2026년 |
|---|---|---|---|---|---|---|
| 조례 개정 및 예산 확보 | 목표 | 100% | 100% | 100% | 100% | 100% |
| | 실적 | 100% | 100% | 100% | 100% | |
| 출산장려 교통비 지원율 | 목표 | 90% | 90% | 90.2% | 90.4% | 90.6% |
| | 실적 | 94.7% | 96.2% | 91.9% | 100.2% | |

## □ 추진실적

○ 2022. 11. : 울주군 출산장려 지원 조례 일부개정 완료

○ 2023. 1. ~ : 출산장려 교통비 최대 100만원 지원 시행

(단위: 명)

| 구 분 | 계 | 2022년 | 2023년 | 2024년 | 2025년 | 2026년 |
|---|---|---|---|---|---|---|
| 임산부 | 4,088 | 940 | 998 | 1,111 | 1,039 | - |
| 난임부부 | 1,368 | 488 | 299 | 302 | 279 | - |

## □ 향후계획

○ 신청접수 및 출산장려 교통비 지원 지속

○ 지속적인 군민 홍보 실시 등

| 분야 | Ⅱ. 필요한 곳에 두텁게 지원하는 복지도시 | 관리번호 | Ⅱ-2-③ |
|---|---|---|---|

# 0세아 전용 어린이집 운영

| 임기구분 | 사업주체 | 신규여부 | 사업기간 | 예산구분 | 여성가족과 보육팀 | |
|---|---|---|---|---|---|---|
| 임기내 | 울주군 | 신규 | 단기 | 예산 | 팀장/이윤정 ☏1021 | 담당자/박장호 ☏1023 |
| 이행률 | 100% | | 추진상황 | 이행 후 계속추진(2023) | | |

## □ 임기 내 이행목표

| 임기내 전체 목표 | 0세아반 운영비 지원 시행(매년 전체어린이집의 10% 지원) |
|---|---|
| (임기1년) 2022.12월말 기준 | - |
| (임기2년) 2023.12월말 기준 | 추진계획 수립 및 예산반영, 사업시행 |
| (임기3~5년) 2026.06월말 기준 | 사업시행 |

## □ 현황 및 정책목표

○ 현　　황

- 기존의 영아전담어린이집(3개소)이 영아보육 기능 담당
- 울주군 영아전담어린이집 현황 : 3개소(정원 135명)

※ 동그라미(온양, 정원47명), 영아(온산, 정원39명), 하나(범서, 정원49명)

○ 정책목표 : 0세아반 운영비 지원(전체 어린이집의 10%)

## □ 사업 개요

○ 사업기간 : 2023. 7. ~

○ 사업대상 : 관내 0세아(1세 생일이 도달하는 달까지의 아동)반을 운영하는 어린이집

- 교사 대 아동 비율이 1:2이고, 0세아 2명으로 구성
- 0세아 2명 또는 0세아 1명+0세반 1명

○ 사업내용 : 0세아반 당 운영비(영아 1명 보육료 수준) 지원

○ 지원단가 : 정부지원시설 반당 540천원, 미지원시설 반당 1,169천원

○ 소요예산 : 831백만원(군비)

※ '25년 예산 : (미지원) 1,169천원 × 240반 = 280,560천원
(정부지원) 540천원 × 60반 = 32,400천원

## □ 기대효과

○ 맞벌이 부부 등 가정양육이 어려운 부모의 양육부담 경감 및 안심 보육환경 조성

○ 0세아의 교사대 아동비율 완화로 보육교사의 처우개선 및 업무부담 완화로 인한 보육서비스 품질 제고

○ 0세반 증설에 따른 보육교사 신규 채용 등 일자리 창출 제고

## □ 연도별 추진일정

| 추진상황 | 2022 | | 2023 | | 2024 | | 2025 | | 2026 |
|---|---|---|---|---|---|---|---|---|---|
| | 상반기 | 하반기 | 상반기 | 하반기 | 상반기 | 하반기 | 상반기 | 하반기 | 상반기 |
| 추진계획 수립 | | | | | | | | | |
| 추경예산 반영 | | | | | | | | | |
| 신청접수 및 사업시행 | | | | | | | | | |

## □ 연도별 재원 투자계획

(단위 : 백만원)

| 구 분 | | 2022 | 2023 | 2024 | 2025 | 2026. 6월 | 임기후 |
|---|---|---|---|---|---|---|---|
| 계 | 831 | 0 | 134 | 247 | 313 | 137 | |
| 국비 | 0 | | | | | | |
| 시비 | 0 | | | | | | |
| 군비 | 831 | 0 | 134 | 247 | 313 | 137 | |
| 기타 | 0 | | | | | | |

## □ 공약달성 확인지표

| 확인지표 | | 2022년 | 2023년 | 2024년 | 2025년 | 2026년 |
|---|---|---|---|---|---|---|
| 0세아반 운영비 지원 시행 | 목표 | | 100% | | | |
| | 실적 | | 100% | | | |

## □ 추진실적

○ 2023. 7. ~ 12. : 어린이집 28개소 82개반 지원(87백만원 지원)

○ 2024. 1. ~ 12. : 어린이집 31개소 243개반 지원(247백만원 지원)

○ 2025. 1. ~ 12. : 어린이집 47개소 273개반 지원(290백만원 지원)

## □ 추진계획

○ 2026. 1. ~ : 사업 계속 추진

| 분야 | Ⅱ. 필요한 곳에 두텁게 지원하는 복지도시 | 관리번호 | Ⅱ-2-④ |
|---|---|---|---|

# 유니세프 아동친화도시 인증

| 임기구분 | 사업주체 | 신규여부 | 사업기간 | 예산구분 | 여성가족과 아동청소년친화팀 | |
|---|---|---|---|---|---|---|
| 임기내 | 울주군 | 신규 | 중기 | 예산 | 팀장/김소영 ☏1031 | 담당자/엄영이 ☏1032 |
| 이행률 | 100% | | 추진상황 | 완료(2025년) | | |

## □ 임기 내 이행목표

| 임기내 전체 목표 | 아동친화도시 인증 |
|---|---|
| (임기1년) 2022.12월말 기준 | 아동친화도시 인증 추진 계획 수립 |
| (임기2년) 2023.12월말 기준 | 아동친화도시 조성 조례 제정, 유니세프 한국위원회 협약 체결, 사전 준비 및 중장기계획 수립 |
| (임기3년) 2024.12월말 기준 | 추진 체계 구성·운영 및 세부사업 시행 |
| (임기4년) 2025.12월말 기준 | 아동친화도시 인증 평가 신청 |
| (임기5년) 2026.06월말 기준 | 아동친화도시 인증 |

## □ 현황 및 정책목표

○ 현　　황 : 총 129개 지자체(추진중 23, 인증완료 106) 참여
　　* 울산시 추진 중('20.5.~), 북구 '21.12. 인증 완료

○ 정책목표 : 유니세프 아동친화도시 인증

## □ 사업개요

○ 사업기간 : 2022. 9. ~ 2026. 1.

○ 주요내용 : 유니세프 심사를 통한 아동친화도시* 인증

* 아동친화도시 : 유니세프에서 지정한 아동친화적인 구성요소를 충족한 지자체로, 아동을 존중하고 보호하며 아동복지 향상을 위해 노력하는 도시

○ 소요예산 : 165백만원

## □ 기대효과

○ 아동 친화적 정책 및 성장 환경 조성으로 아동 기본권리 증진

## □ 연도별 추진일정

| 추진상황 | 2022 | | 2023 | | 2024 | | 2025 | | 2026 |
|---|---|---|---|---|---|---|---|---|---|
| | 상반기 | 하반기 | 상반기 | 하반기 | 상반기 | 하반기 | 상반기 | 하반기 | 상반기 |
| 사전준비 | | | | | | | | | |
| 용역 추진, 업무협약 | | | | | | | | | |
| 중장기계획 수립 | | | | | | | | | |
| 중장기계획 시행 | | | | | | | | | |
| 아동친화도시 인증 신청 | | | | | | | | | |
| 아동친화도시 인증 심의 | | | | | | | | | |
| 아동친화도시 인증 | | | | | | | | | |

## □ 연도별 재원 투자계획

(단위 : 백만원)

| 구 분 | | 2022 | 2023 | 2024 | 2025 | 2026. 6월 | 임기후 |
|---|---|---|---|---|---|---|---|
| 계 | 165 | 5 | 50 | 25 | 40 | 45 | |
| 국비 | 0 | | | | | | |
| 시비 | 0 | | | | | | |
| 군비 | 165 | 5 | 50 | 25 | 40 | 45 | |
| 기타 | 0 | | | | | | |

## □ 공약달성 확인지표

| 확인지표 | | 2022년 | 2023년 | 2024년 | 2025년 | 2026년 |
|---|---|---|---|---|---|---|
| 실태조사 및 결과분석 | 목표 | | 100% | | | |
| | 실적 | | 100% | | | |
| 전담 부서 | 목표 | | 100% | | | |
| | 실적 | | 100% | | | |
| 조성 전략 수립 | 목표 | | 100% | | | |
| | 실적 | | 100% | | | |
| 아동친화적인 법체계 | 목표 | | | 60% | 100% | |
| | 실적 | | | 60% | 100% | |
| 독립적 인권기구 | 목표 | | | 70% | 100% | |
| | 실적 | | | 70% | 100% | |
| 아동의 참여체계 | 목표 | | | 70% | 100% | |
| | 실적 | | | 70% | 100% | |
| 아동권리교육 | 목표 | | | 60% | 100% | |
| | 실적 | | | 60% | 100% | |
| 정책조정기구 및 민관협력기구 | 목표 | | | 80% | 100% | |
| | 실적 | | | 80% | 100% | |
| 아동권리 교육 협력 기구 | 목표 | | | 80% | 100% | |
| | 실적 | | | 80% | 100% | |
| 아동 친화적 공간 조성 | 목표 | | | 80% | 100% | |
| | 실적 | | | 80% | 100% | |

## □ 추진실적

○ 2022. 7. : 아동친화도시 조성 추진 계획 수립
○ 2023. 2. : 아동친화도시 조성에 관한 조례 제정
○ 2023. 6. ~ 12. : 아동친화도시조성 연구 용역
○ 2023. 10. : 업무 협약 체결(유니세프 한국위원회)
○ 2023. 12. : 아동친화사업 4개년 중장기계획 수립
○ 2024. 7. : 아동친화도시 추진위원회 및 실무추진단 구성
○ 2024. 8. : 아동친화도시 온라인(홈페이지) 홍보시스템 구축
○ 2024. 10. : 울주군 아동참여위원회 구성
○ 2024. 11. : 울주군 아동권리 옴부즈퍼슨 구성
○ 2024. 12. : 유관기관 업무협약(울산광역시교육청 등 3개소)
○ 2024. 12. : 아동권리 교육 및 홍보 계획 수립
○ 2025. 1. ~ : 아동참여위원회 정기 운영
○ 2025. 3. ~ : 아동권리 침해 구제 운영 계획 수립·시행
○ 2025. 6. : 아동친화도시 추진위원회 정기회의
○ 2025. 6. 30. : 아동친화도시 인증 평가 신청
○ 2025. 9. ~ 11. : 서면심의 통과, 대면심의 진행
○ 2025. 12. : 인증 획득

## □ 주민 소통 및 참여 실적(2023년)

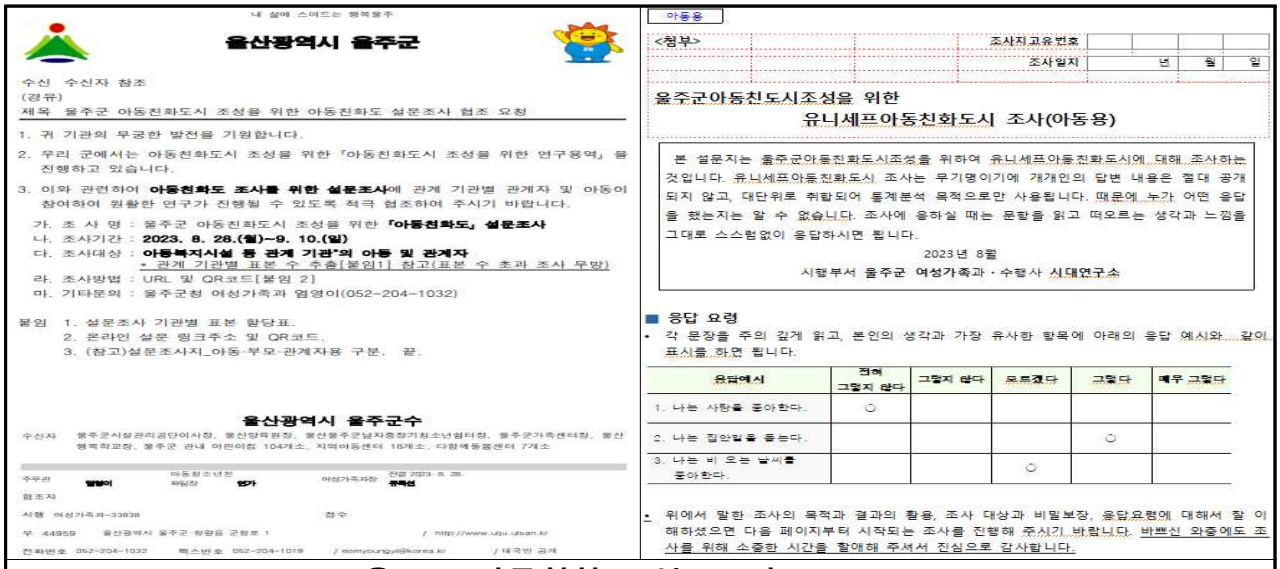

울산광역시 울주군

수신 수신자 참조
(경유)
제목 울주군 아동친화도시 조성을 위한 아동친화도 설문조사 협조 요청

1. 귀 기관의 무궁한 발전을 기원합니다.
2. 우리 군에서는 아동친화도시 조성을 위한 「아동친화도시 조성을 위한 연구용역」을 진행하고 있습니다.
3. 이와 관련하여 **아동친화도 조사를 위한 설문조사**에 관계 기관별 관계자 및 아동이 참여하여 원활한 연구가 진행될 수 있도록 적극 협조하여 주시기 바랍니다.
   가. 조 사 명 : 울주군 아동친화도시 조성을 위한 **「아동친화도」 설문조사**
   나. 조사기간 : **2023. 8. 28.(월)~9. 10.(일)**
   다. 조사대상 : **아동복지시설 등 관계 기관*의 아동 및 관계자**
   * 관계 기관별 표본 수 추출[붙임1] 참고(표본 수 초과 조사 무방)
   라. 조사방법 : URL 및 QR코드[붙임 2]
   마. 기타문의 : 울주군청 여성가족과 염영이(052-204-1032)

붙임 1. 설문조사 기관별 표본 할당표.
2. 온라인 설문 링크주소 및 QR코드.
3. (참고)설문조사지_아동·부모·관계자용 구분. 끝.

울산광역시 울주군수

아동용

<청부> 조사지고유번호 / 조사일자 년 월 일

울주군아동친도시조성을 위한
유니세프아동친화도시 조사(아동용)

본 설문지는 울주군아동친화도시조성을 위하여 유니세프아동친화도시에 대해 조사하는 것입니다. 유니세프아동친화도시 조사는 무기명이기에 개개인의 답변 내용은 절대 공개되지 않고, 대단위로 취합되어 통계분석 목적으로만 사용됩니다. 때문에 누가 어떤 응답을 했는지는 알 수 없습니다. 조사에 응하실 때는 문항을 읽고 떠오르는 생각과 느낌을 그대로 스스럼없이 응답하시면 됩니다.

2023년 8월
시행부서 울주군 여성가족과 · 수행사 시대연구소

■ 응답 요령
• 각 문장을 주의 깊게 읽고, 본인의 생각과 가장 유사한 항목에 아래의 응답 예시와 같이 표시를 하면 됩니다.

| 응답예시 | 전혀 그렇지 않다 | 그렇지 않다 | 보통이다 | 그렇다 | 매우 그렇다 |
|---|---|---|---|---|---|
| 1. 나는 사탕을 좋아한다. | ○ | | | | |
| 2. 나는 집안일을 좋는다. | | | | ○ | |
| 3. 나는 비 오는 날씨를 좋아한다. | | | ○ | | |

• 위에서 말한 조사의 목적과 결과의 활용, 조사 대상과 비밀보장, 응답요령에 대해서 잘 이해하셨으면 다음 페이지부터 시작되는 조사를 진행해 주시기 바랍니다. 바쁘신 와중에도 조사를 위해 소중한 시간을 할애해 주셔서 진심으로 감사합니다.

**울주군 아동친화도 설문조사('23.8.~9.)**

**군민참여 원탁토론회('23.11.25.)**

| 분야 | Ⅱ. 필요한 곳에 두텁게 지원하는 복지도시 | 관리번호 | Ⅱ-2-⑤ |
|---|---|---|---|

# 육아종합지원센터 건립(남부센터)

| 임기구분 | 사업주체 | 신규여부 | 사업기간 | 예산구분 | 여성가족과 보육팀 | |
|---|---|---|---|---|---|---|
| 임기외 | 울주군 | 지속 | 장기 | 예산 | 팀장/이윤정 ☏1021 | 담당자/이상훈 ☏1024 |
| 이행률 | 80% | | 추진상황 | 정상추진 | | |

## □ 임기 내 이행목표

| 임기내 전체 목표 | 기본설계 완료 |
|---|---|
| (임기1년) 2022.12월말 기준 | 건립계획 수립 |
| (임기2년) 2023.12월말 기준 | 부지선정, 부지매입, 건축기획 사전검토 |
| (임기3년) 2024.12월말 기준 | 건축기획 용역 실시 |
| (임기4년) 2025.12월말 기준 | 설계착수, 각종 인증 및 심의 |
| (임기5년) 2026.06월말 기준 | 기본설계 완료 |

## □ 현황 및 정책목표

○ 현　　황 : 남부권 가정양육지원 인프라 부족
○ 정책목표 : 울주 남부권 육아종합지원센터 건립

## □ 사업 개요

○ 사업기간 : 2022. ~ 2028.
○ 위　　치 : 온양읍 대안리 246-3 외 4필지
○ 사업규모 : 연면적 3,714.59㎡(지하1층 ~ 지상4층)
○ 주요시설 : 놀이실, 장난감도서관, 상담실, 프로그램실 등
○ 소요예산 : 28,060백만원(군비) ※설계비 1,088, 부지매입비 3,109, 공사비 20,721, 감리비 등 3,192

## □ 기대효과

○ 남부권 주민의 영유아 복지 증진을 위한 인프라 구축
○ 건강한 영유아, 신뢰받는 어린이집, 행복한 가정, 함께하는 지역사회문화를 실현

## □ 연도별 추진일정

| 추진상황 | 2022 | | 2023 | | 2024 | | 2025 | | 2026 |
|---|---|---|---|---|---|---|---|---|---|
| | 상반기 | 하반기 | 상반기 | 하반기 | 상반기 | 하반기 | 상반기 | 하반기 | 상반기 |
| 부지선정 | | | | | | | | | |
| 부지매입, 건축기획 사전검토 | | | | | | | | | |
| 설계공모 | | | | | | | | | |
| 설계 착수, 각종 인증 및 심의 | | | | | | | | | |
| 기본설계 완료 | | | | | | | | | |

## □ 연도별 재원 투자계획

(단위 : 백만원)

| 구 분 | | 2022 | 2023 | 2024 | 2025 | 2026. 6월 | 임기후 |
|---|---|---|---|---|---|---|---|
| 계 | 28,060 | 0 | 3,109 | 51 | 619 | 24,281 | |
| 국비 | 0 | | | | | | |
| 시비 | 0 | | | | | | |
| 군비 | 28,060 | 0 | 3,109 | 51 | 619 | 24,281 | |
| 기타 | 0 | | | | | | |

## □ 공약달성 확인지표

| 확인지표 | | 2022년 | 2023년 | 2024년 | 2025년 | 2026년 |
|---|---|---|---|---|---|---|
| 부지선정 | 목표 | | 100% | | | |
| | 실적 | | 100% | | | |
| 부지매입 추진 | 목표 | | 80% | 90% | 100% | |
| | 실적 | | 80% | 90% | 100% | |
| 건축기획 용역 실시 | 목표 | | | 30% | 100% | |
| | 실적 | | | 30% | 100% | |
| 기본 설계 | 목표 | | | | 30% | 100% |
| | 실적 | | | | 60% | |

## □ 추진실적

○ 2022. 9. : 육아종합지원센터 남부센터 건립 계획 수립

○ 2023. 8. ~ 9. : 투자심사 및 공유재산 심의 완료

○ 2023. 9. ~ 2025. 1. : 사업대상 부지 매입(온양읍 대안리 246-1 등 5필지)

○ 2024. 11. ~ 2025. 5.: 공공건축기획용역 **※ 2025. 5. 20. 공공건축위원회 심의완료**

○ 2025. 6. 2. : 사업이관(여성가족과 → 시설지원과)

○ 2025. 6. ~ 9. : 건축 설계공모 **※ 2025. 9. 16. 당선작 선정**

## □ 추진계획

○ 2025. 10. ~ 2026. 6. : 기본 및 실시설계 용역 **※ 2026. 2. 기본설계 완료**

○ 2026. 7. ~ 2026. 8. : 조달청 공사계약(입찰) 추진

○ 2026. 9. ~ 2028. 12. : 공사 착공 및 준공

## □ 위치도

보예공원
카페맨티
코스모스빌
A
B
수아빌리지
태원빌
세븐일레븐
소달구지
컴포즈커피
육아종합지원센터
남부센터
정철어학원주니어
온앙캠퍼스
카데미
더레미
음악학원
선영어교습소
지나의
영어교습소
남창나라찬
태권도장
이솜말리학원
030
아무진태권도
놀이터
은남초등학교
104

## □ 조감도

| 분야 | Ⅱ. 필요한 곳에 두텁게 지원하는 복지도시 | 관리번호 | Ⅱ-2-⑥ |
|---|---|---|---|

# 육아종합지원센터 건립(서부센터)

| 임기구분 | 사업주체 | 신규여부 | 사업기간 | 예산구분 | 여성가족과 보육팀 | |
|---|---|---|---|---|---|---|
| 임기외 | 울주군 | 지속 | 장기 | 예산 | 팀장/이윤정 ☏1021 | 담당자/이상훈 ☏1024 |
| 이행률 | 100% | | 추진상황 | 이행 후 계속추진(2025) | | |

## □ 임기 내 이행목표

| 임기내 전체 목표 | 학교시설 복합화사업 공모 선정(교육부) |
|---|---|
| (임기1년) 2022.12월말 기준 | |
| (임기2년) 2023.12월말 기준 | |
| (임기3년) 2024.12월말 기준 | |
| (임기4년) 2025.12월말 기준 | 공모사업 선정 |
| (임기5년) 2026.06월말 기준 | 사업 추진 |

## □ 현황 및 정책목표

○ 현　　황 : 서부권 가정 양육지원 인프라 부족
○ 정책목표 : 울주 서부권 육아종합지원센터 건립

## □ 사업개요

○ 사업기간 : 2025. ~ 2030.
○ 사 업 명 : 아동다봄센터 건립
○ 위　　치 : 영화초등학교 내(울주군 언양읍 방천9길 33)
○ 사업규모 : 연면적 4,442.37㎡[건물 2,881.37㎡(지상4층), 주차 1,561㎡(지하1층)]
※ 육아종합지원센터 위치 : 3층(828.36㎡)
○ 주요시설 : 상상놀이터, 장난감도서관, 프로그램실 등
○ 소요예산 : 24,927백만원(교부금 5,980, 군비 18,947)

## □ 기대효과

○ 서부권 주민의 영유아 복지 증진을 위한 인프라 구축
○ 건강한 영유아, 신뢰받는 어린이집, 행복한 가정, 함께하는 지역사회문화를 실현

## □ 연도별 추진일정

| 추진상황 | 2022 | | 2023 | | 2024 | | 2025 | | 2026 |
|---|---|---|---|---|---|---|---|---|---|
| | 상반기 | 하반기 | 상반기 | 하반기 | 상반기 | 하반기 | 상반기 | 하반기 | 상반기 |
| 공모사업 선정 | | | | | | | | | |
| 사업 추진 | | | | | | | | | |

## □ 연도별 재원 투자계획

(단위 : 백만원)

| 구 분 | | 2022 | 2023 | 2024 | 2025 | 2026. 6월 | 임기후 |
|---|---|---|---|---|---|---|---|
| 계 | 24,927 | 0 | 0 | 0 | 0 | 0 | 24,927 |
| 국비 | 5,980 | | | | | | 5,980 |
| 시비 | 0 | | | | | | 0 |
| 군비 | 18,947 | 0 | 0 | 0 | 0 | 0 | 18,947 |
| 기타 | 0 | | | | | | 0 |

## □ 공약달성 확인지표

| 확인지표 | | 2022년 | 2023년 | 2024년 | 2025년 | 2026년 |
|---|---|---|---|---|---|---|
| 공모사업 선정 | 목표 | | | | 100% | |
| | 실적 | | | | 100% | |

## □ 추진실적

○ 2022. 11. : 주택건설사업계획 승인(사업시행자 : ㈜신일산업개발)

※ 건설경기 침체로 시행사 사업 지속 연기

○ 2024. 1. ~ 12. : 대체사업 추진 검토

○ 2025. 6. : 기본업무 협약체결(울주군↔교육청)

○ 2025. 7. : 학교복합시설 공모사업 “아동다봄센터 건립” 신청(교육청→교육부)

○ 2025. 8. 7. : 공모사업 선정 (※ 사업기간 : 2025. ~ 2030.)

○ 2025. 12. : 사전기획 용역 발주(교육청→한국교육개발원)

## □ 추진계획

○ (교육부 공모사업 “아동다봄센터 건립”)

- 2026. 4. : 사전기획 용역 완료 및 실시업무협약 체결(군↔교육청)
- 2026. 6. : 중앙투자심사 및 공유재산심의 등
- 2027. 1. : 설계공모 및 기본실시설계
- 2028. 1. : 공사 착공

## □ 현황사진 및 위치도

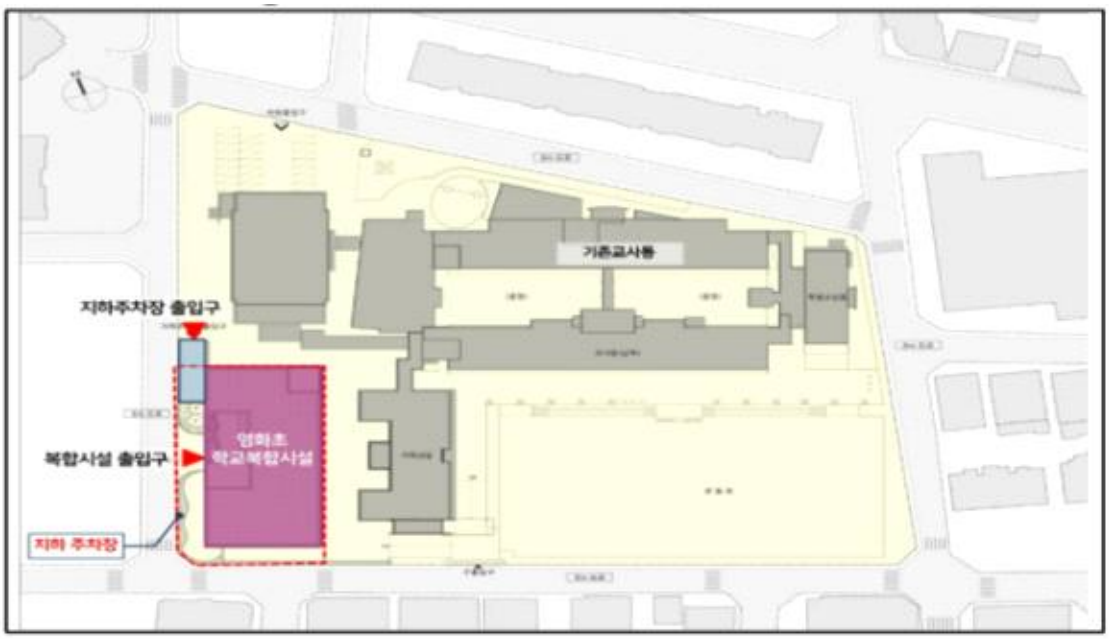


## □ 참고자료

영화초 학교시설복합화 사업

업 무 협 약 서

울산광역시 울주군과 울산광역시교육청(이하 "양 기관" 이라 한다)은 영화초 학교시설 복합화 사업을 추진하기 위해 상호 협력할 것을 합의하고 본 업무협약(MOU)을 체결한다.

1. 본 협약은 영화초등학교 학교시설부지를 활용하여 학교시설복합화 사업에 따른 복합시설을 설치하여 학교의 교육활동을 지원하고 학교 공간을 지역주민과 공유함으로써 지역사회 복지수준 향상, 아동 돌봄 인프라 확충 등을 목적으로 한다.

2. 울산광역시 울주군은 해당 사업의 실시설계와 건립공사에 필요한 재원을 마련하여 시행하며, 준공 후 복합시설의 운영 및 유지관리를 담당한다.

3. 울산광역시교육청은 복합화 시설 부지를 제공하고, 학교 공간 내 복합시설 설치와 관련된 도시관리계획 결정(변경) 및 건축 인·허가 등 행정 지원과 학교와의 소통창구, 학생 안전 관련 협의를 한다.

4. 양 기관은 신속한 사업추진을 위해 협약당사자 간 협의체를 구성·운영하고, 추진상황을 공유하고 주요 사항을 협의한다.

5. 양 기관은 교육부 학교복합시설 공모사업의 미선정, 천재지변 등 사업을 진행할 수 없는 중대한 상황이 발생했을 경우 상호 합의 후 협약을 해지할 수 있다.

이 협약은 서명한 날부터 효력이 발생하며, 본 협약의 체결을 증명하기 위하여 협약서 2부를 작성하여 각 기관 대표가 상호 서명한 후 각 1부씩 보관한다.

2025년 7월 2일

울산광역시 울주군
울주군수 이 순 걸

울산광역시교육청
교육감 천 창 수

업무협약서(울주군-교육청)

| 분야 | Ⅱ. 필요한 곳에 두텁게 지원하는 복지도시 | 관리번호 | Ⅱ-2-⑦ |
|---|---|---|---|

# 안전한 양육환경을 위한 실내매트 지원 사업

| 임기구분 | 사업주체 | 신규여부 | 사업기간 | 예산구분 | 여성가족과 여성가족팀 | |
|---|---|---|---|---|---|---|
| 임기내 | 울주군 | 신규 | 단기 | 예산 | 팀장/김재은 ☏1011 | 담당자/박태겸 ☏1029 |
| 이행률 | 100% | | 추진상황 | 이행 후 계속추진(2023년) | | |

## □ 임기 내 이행목표

| 임기내 전체 목표 | 관내 다자녀 출산가정 실내매트 등 지원 |
|---|---|
| (임기1년) 2022.12월말 기준 | |
| (임기2년) 2023.12월말 기준 | 기본계획수립 및 사회보장제도 협의(보건복지부) 및 지원시스템 구축 추진 |
| (임기3년) 2024.12월말 기준 | 운영 |
| (임기4년) 2025.12월말 기준 | 운영 |
| (임기5년) 2026.06월말 기준 | 운영 |

## □ 현황 및 정책목표

○ 현　　황 : 관내 다자녀 출산가정 지원 정책 강화

○ 정책목표 : 관내 다자녀 출산가정 실내매트 지원

## □ 사업개요

○ 사업기간 : 2026. 1. ~(매년)

○ 지원대상 : 출산가정 중 다자녀(두자녀 이상) 가정

○ 지원내용 : 출산아(둘째 이상) 1명당 30만원 상당의 포인트 지원

○ 지원방법 : 실내매트 지원 홈페이지 내 실내매트 선택·택배 배송

○ 소요예산 : 65백만원(군비)

## □ 기대효과

○ 안전한 양육환경 조성으로 다자녀 출산 장려

## □ 연도별 추진일정

| 추진상황 | 2022 | | 2023 | | 2024 | | 2025 | | 2026 |
|---|---|---|---|---|---|---|---|---|---|
| | 상반기 | 하반기 | 상반기 | 하반기 | 상반기 | 하반기 | 상반기 | 하반기 | 상반기 |
| 기본계획수립 | | | | | | | | | |
| 사회보장제도 협의 및 지원시스템 구축 | | | | | | | | | |
| 운영 | | | | | | | | | |

## □ 연도별 재원 투자계획

(단위 : 백만원)

| 구 분 | | 2022 | 2023 | 2024 | 2025 | 2026. 6월 | 임기후 |
|---|---|---|---|---|---|---|---|
| 계 | 293 | 0 | 0 | 105 | 123 | 65 | |
| 국비 | 0 | | | | | | |
| 시비 | 0 | | | | | | |
| 군비 | 293 | 0 | 0 | 105 | 123 | 65 | |
| 기타 | 0 | | | | | | |

## □ 공약달성 확인지표

| 확인지표 | | 2022년 | 2023년 | 2024년 | 2025년 | 2026년 |
|---|---|---|---|---|---|---|
| 기본 계획수립 | 목표 | | 100% | | | |
| | 실적 | | 100% | | | |
| 사회보장제도 협의 및 지원시스템 구축 | 목표 | | 100% | | | |
| | 실적 | | 100% | | | |
| 운영 | 목표 | | | 100% | 100% | |
| | 실적 | | | 100% | | |

## □ 추진실적

○ 2024. 12. : 401명 지급

○ 2025. 12. : 471명 지급

(1월 34, 2월 44, 3월 42, 4월 34, 5월 46, 6월 34, 7월 35, 8월 41, 9월 29, 10월 55, 11월 42, 12월 35)

## □ 추진계획

○ 2025. 12. ~ : 사업 계속 추진

| 분야 | Ⅱ. 필요한 곳에 두텁게 지원하는 복지도시 | 관리번호 | Ⅱ-2-⑧ |
|---|---|---|---|

# 어린이집 무상 보육 실현

| 임기구분 | 사업주체 | 신규여부 | 사업기간 | 예산구분 | 여성가족과 보육팀 | |
|---|---|---|---|---|---|---|
| 임기내 | 울주군 | 신규 | 단기 | 예산 | 팀장/이윤정 ☏1021 | 담당자/박장호 ☏1023 |
| 이행률 | 100% | | 추진상황 | 이행 후 계속추진(2023년) | | |

## □ 임기 내 이행목표

| 임기내 전체 목표 | 어린이집 집중보육 운영비 및 교직원 보수교육비 지원 |
|---|---|
| (임기1년) 2022.12월말 기준 | 추진계획 수립, 당초예산 편성 |
| (임기2년) 2023.12월말 기준 | 지원기준 수립 및 사업 시행 |
| (임기3~5년) 2026.06월말 기준 | 사업시행 |

## □ 현황 및 정책목표

○ 현　　황 : 관내 어린이집 대상 14개 자체사업, 2,581백만원 지원 중

○ 정책목표 : 전체 교직원 보수교육비 지원 및 정부 미지원 어린이집 운영비 추가 지원

## □ 사업 개요

○ 사업기간 : 2023. 1. ~

○ 사업대상 : 관내 어린이집 95개소(정부지원 33, 미지원 54, 직장 8)

○ 사업내용

- 집중보육비 지원 : 인건비 미지원 어린이집 지원
- 보수교육비 지원 : 관내 어린이집 보육교직원 보수교육비 지원

○ 지원금액

- 집중보육비 : 개소당 850천원/월

※ '23년 개소당 월 400천원 / '25년 2월까지 개소당 월 500천원

- 보수교육비 지원 : 1인당 1회 60천원

○ 소요예산 : 1,593백만원(군비)

※ '25년 예산 : 520백만원(집중보육비 507, 보수교육비 13)

## □ 기대효과

○ 출산율 감소로 인해 운영이 열악한 민간·가정어린이집에 매월 운영비를 지원하여 보육의 질 향상 및 상향 평준화 도모

○ 관내 교직원의 보수교육비를 지원함으로써 보육교사의 자질 향상을 도모하고 질 높은 보육서비스 제공에 기여

## □ 연도별 추진일정

| 추진상황 | 2022 | | 2023 | | 2024 | | 2025 | | 2026 |
|---|---|---|---|---|---|---|---|---|---|
| | 상반기 | 하반기 | 상반기 | 하반기 | 상반기 | 하반기 | 상반기 | 하반기 | 상반기 |
| 추진계획 수립 및 당초예산 반영 | | | | | | | | | |
| 사업시행 | | | | | | | | | |

## □ 연도별 재원 투자계획

(단위 : 백만원)

| 구 분 | | 2022 | 2023 | 2024 | 2025 | 2026. 6월 | 임기후 |
|---|---|---|---|---|---|---|---|
| 계 | 1,593 | 0 | 394 | 367 | 520 | 312 | |
| 국비 | 0 | | | | | | |
| 시비 | 0 | | | | | | |
| 군비 | 1,593 | 0 | 394 | 367 | 520 | 312 | |
| 기타 | 0 | | | | | | |

## □ 공약달성 확인지표

| 확인지표 | | 2022년 | 2023년 | 2024년 | 2025년 | 2026년 |
|---|---|---|---|---|---|---|
| 집중보육 운영비 및 교직원 보수교육비 지원 | 목표 | | 100% | | | |
| | 실적 | | 100% | | | |

## □ 추진실적

○ 2023. 1. ~ 12. : 집중보육 운영비 58개소, 283백만원 지원
보육교직원 보수교육비 242명, 14백만원 지원

○ 2024. 1. ~ 12. : 집중보육 운영비 59개소, 347백만원 지원
보육교직원 보수교육비 250명, 15백만원 지원

○ 2025. 1. ~ 12. : 집중보육 운영비 56개소, 503백만원 지원
보육교직원 보수교육비 143명, 9백만원 지원

## □ 추진계획

○ 2026. 1. ~ : 사업 계속 추진

| 분야 | Ⅱ. 필요한 곳에 두텁게 지원하는 복지 도시 | 관리번호 | Ⅱ-2-⑨ |
|---|---|---|---|

# 유치원 무상 교육 실현

| 임기구분 | 사업주체 | 신규여부 | 사업기간 | 예산구분 | 교육체육과 교육협력팀 | |
|---|---|---|---|---|---|---|
| 임기내 | 울산교육청 | 신규 | 단기 | 예산 | 팀장/문지수 ☏1131 | 담당자/김수신 ☏1132 |
| 이행률 | 100% | | 추진상황 | 이행 후 계속추진(2023년) | | |

## □ 임기 내 이행목표

| 임기내 전체 목표 | 사립유치원 무상교육 실현 |
|---|---|
| (임기1년) 2022.12월말 기준 | 무상교육 재원 부담을 위한 기관 협의 |
| (임기2년) 2023.12월말 기준 | 사회보장협의체 심의 등 사전 절차 이행 |
| (임기3~5년) 2026.06월말 기준 | 사업 운영 |

## □ 사업 개요

○ 사업기간 : 2023. ~ 계속 추진

○ 대　　상 : 관내 사립유치원 13개원 1,322명

○ 사업내용 : 사립유치원 원아 교육비 지원

- 교육경비 인상, 유아들 체험 학습경비, 교직원 처우 개선비 등

○ 소요예산 : 10,158백만원(시 교육청)

## □ 기대효과

○ 교육청-시-군의 유기적인 협력을 통한 공교육 정책 실현

○ 학부모의 경제적 부담 완화 및 소득 간 불평등한 교육격차 해소

## □ 연도별 추진일정

| 추진상황 | 2022 | | 2023 | | 2024 | | 2025 | | 2026 |
|---|---|---|---|---|---|---|---|---|---|
| | 상반기 | 하반기 | 상반기 | 하반기 | 상반기 | 하반기 | 상반기 | 하반기 | 상반기 |
| 업무협의 | | | | | | | | | |
| 사회보장 심의 등 절차 | | | | | | | | | |
| 예산편성 및 시행 | | | | | | | | | |

## □ 연도별 재원 투자계획

(단위 : 백만원)

| 구 분 | | 2022년 | 2023년 | 2024년 | 2025년 | 2026년 ~ |
|---|---|---|---|---|---|---|
| 계 | 10,158 | 0 | 519 | 2,817 | 3,411 | 3,411 |
| 국비 | 0 | | | | | |
| 시비 | 0 | | | | | |
| 군비 | 0 | | | | | |
| 교육청 | 10,158 | 0 | 519 | 2,817 | 3,411 | 3,411 |

## □ 공약달성 확인지표

| 확인지표 | | 2022년 | 2023년 | 2024년 | 2025년 | 2026년 |
|---|---|---|---|---|---|---|
| 업무협의 | 목표 | 50% | 100% | | | |
| | 실적 | 50% | 100% | | | |
| 사회보장 심의 등 절차이행 | 목표 | | 100% | | | |
| | 실적 | | 100% | | | |
| 예산편성 및 사업시행 | 목표 | | 100% | 100% | 100% | 100% |
| | 실적 | | 100% | 100% | 100% | |

## □ 추진현황

○ 울산교육청 추진 발표

- 사립유치원 무상교육 실시를 위한 '23년 1월 보건복지부 사회보장제 신설 협의 및 하반기 5세부터 단계적 실시 보도( '22.9.22. 울산제일일보 등)
- 사립유치원 1인당 월 본인부담금 산출내역

| 구 분( '24년 기준) | 금 액 |
|---|---|
| 교육부 표준유아교육비(A) | 1인당 월 557천원 |
| 누리과정예산 유아교육비 지원(B) | 1인당 월 280천원 |
| 교사인건비(C) | 1인당 월 34천원 |
| 학급운영비(D) | 1인당 월 28천원 |
| **본인부담금(A-B-C-D)** | **1인당 월 215천원** |

※ 표준유아교육비 : 표준인건비, 표준운영비, 표준교육운영비 포함

○ 교육경비 지원 목표 : 울주특화사업 지원 방안 신규 발굴

- 교육경비는 유치원에 실질적 도움이 될 수 있도록 지원
  ( '25년 사립유치원 교육경비 : 7백만원→8백만원으로 인상)
- 울주 특화사업은 연령에 맞게 신규사업 발굴 등 업무 추진

## □ 추진실적

○ 2022. 7. : 시교육청 교육협력담당관실 및 유아특수교육과 현안 사업 논의

- 사립유치원 무상교육, 신입생 체육복 지원은 울산 전체 추진
- 분담률은 시·군·구 추후 논의

○ 2023. 3. : 보건복지부 사회보장제 신설 협의 요청 등 사전절차 이행(시 교육청)

○ 2023. 5. ~ 8. : 사업 시행에 따른 예산편성 및 홍보(시 교육청)

○ 2023. 9. : 5세 무상교육 시행(시 교육청)

○ 2024. 3. : 4, 5세 무상교육 시행(시 교육청)

## □ 문제점 및 대책

○ 무상 급식과 교복 분담률과 같은 6:3:1(교육청:시:군)로 조정 검토

⇒ 교육청, 시, 군·구간 업무협약이 되지 않아 교육청에서 전액 부담하여 2023년 9월부터 시행(5세 대상)

○ 정부조직법 개정으로(2023. 12.)으로 영유아 보육 사무가 교육부로 일원화

⇒ 업무이관에 따라 시 교육청의 전액 부담 방안 검토

## □ 추진계획

○ 2025. 3. : 유치원 전면 무상교육 시행(시 교육청)

| 분야 | Ⅱ. 필요한 곳에 두텁게 지원하는 복지 도시 | 관리번호 | Ⅱ-3-① |
|---|---|---|---|

# 글로벌 언어학습 지원

| 임기구분 | 사업주체 | 신규여부 | 사업기간 | 예산구분 | 교육체육과 교육협력팀 | |
|---|---|---|---|---|---|---|
| 임기내 | 울주군/<br>울산교육청 | 신규 | 단기 | 예산 | 팀장/문지수<br>☏1131 | 담당자/김수신<br>☏1132 |
| 이행률 | 100% | | 추진상황 | 이행 후 계속추진(2023년) | | |

## □ 임기 내 이행목표

| 임기내 전체 목표 | 다문화 강사 활용 외국어 학습 방과후 과정 개설・운영 |
|---|---|
| (임기1년) 2022.12월말 기준 | 관계기관 업무협의(교육청, 다문화센터 등) 및 '23년 예산편성(신규) |
| (임기2년) 2023.12월말 기준 | 사업 추진 |
| (임기3~5년) 2026.06월말 기준 | 사업 운영 |

## □ 사업 개요

○ 사업기간 : 2023. ~ 계속 추진

○ 사업대상 : 관내 초・중학교

○ 사업내용 : 다문화가족 인적자원을 활용한 글로벌 언어학습 지원

- 다문화 부모 지원책의 일환으로서 다문화 부모를 활용하여 학생들에게 중국어, 일본어 등 외국어를 가르칠 수 있는 환경 조성
- 다문화가정 일자리 창출 및 외국어 학습 능력 향상

○ 소요예산 : 282백만원(군 144, 강남청 138)

## □ 기대효과

○ 다문화가정 일자리 창출 및 외국어 학습능력 향상을 통한 글로벌 인재 양성

## □ 연도별 추진일정

| 추진상황 | 2022 | | 2023 | | 2024 | | 2025 | | 2026 |
|---|---|---|---|---|---|---|---|---|---|
| | 상반기 | 하반기 | 상반기 | 하반기 | 상반기 | 하반기 | 상반기 | 하반기 | 상반기 |
| 관계기관 업무협의 | | | | | | | | | |
| 예산확보 및 사업시행 | | | | | | | | | |
| 사업비 교부 및 운영 | | | | | | | | | |

## □ 연도별 재원 투자계획

(단위 : 백만원)

| 구 분 | | 2022년 | 2023년 | 2024년 | 2025년 | 2026년 ~ |
|---|---|---|---|---|---|---|
| 계 | 282 | | 6 | 96 | 90 | 90 |
| 군비 | 144 | | 6 | 48 | 45 | 45 |
| 강남청 | 138 | | 0 | 48 | 45 | 45 |

## □ 공약달성 확인지표

| 확인지표 | | 2022년 | 2023년 | 2024년 | 2025년 | 2026년 |
|---|---|---|---|---|---|---|
| 업무협의 | 목표 | 100% | | | | |
| | 실적 | 100% | | | | |
| 예산편성 및 사업홍보 | 목표 | 100% | 100% | 100% | 100% | 100% |
| | 실적 | 100% | 100% | 100% | 100% | |
| 사업비 교부 및 운영 | 목표 | | 100% | 100% | 100% | 100% |
| | 실적 | | 100% | 100% | 100% | |

## □ 추진실적

○ 2022. 9. : 방과후 외국어 강좌 개설 관련 강남교육지원청 업무협의

○ 2022. 10. : 가족센터, 온산읍 다누리협의회를 통한 글로벌 언어 교육 다문화 강사 모집(5개 언어*, 7명)

* 일본어(2), 중국어(2), 캄보디아어(1), 미얀마어(1), 우즈벡어(1)

○ 2022. 10. : 관내 초교 대상 글로벌 언어지원 '23년 방과후학교 모집

○ 2022. 11. : 온산초 중국어 방과후학교 신청(2시간 46주 2개반)

○ 2023. 3. : 사업비 교부 및 사업 시행(온산초 방과후 중국어 2개반 운영)

○ 2023. 10. : '24년 글로벌 언어지원 방과후과정 참여학교 모집

○ 2023. 11. : 7개 학교 글로벌 언어지원 방과후과정 신청

※ 신청학교 : 두서초, 명산초, 반곡초, 영화초, 온산초, 웅촌초, 삼남중

○ 2024. 3. : 사업비 교부 및 사업 시행(8개교 방과후 외국어반 운영)

※ 신청학교 : 두서초, 명산초, 반곡초, 영화초, 온산초, 웅촌초, 삼남중, 고운중

○ 2025. 3. : 사업비 교부 및 사업 시행(5개교 방과후 외국어반 운영)

※ 신청학교 : 두서초, 명산초, 온산초, 웅촌초, 고운중

## □ 추진계획

○ 2025. ~ : 글로벌 언어지원 사업 지속 추진

| 분야 | Ⅱ. 필요한 곳에 두텁게 지원하는 복지도시 | 관리번호 | Ⅱ-3-② |
|---|---|---|---|

# 교육경비지원 확대

| 임기구분 | 사업주체 | 신규여부 | 사업기간 | 예산구분 | 교육체육과 교육협력팀 | |
|---|---|---|---|---|---|---|
| 임기내 | 울주군/<br>울산교육청 | 신규 | 단기 | 예산 | 팀장/문지수<br>☏1131 | 담당자/<br>김수신,방예은<br>☏1132,1133 |
| 이행률 | 100% | | 추진상황 | 이행 후 계속추진(2023년) | | |

## □ 임기 내 이행목표

| 임기내 전체 목표 | 교육경비 지원사업 확대 운영 |
|---|---|
| (임기1년) 2022.12월말 기준 | 사업홍보 및 '23년 예산편성 |
| (임기2년) 2023.12월말 기준 | 사업 운영 및 '24년 교육경비 예산편성(확대) |
| (임기3년) 2024.12월말 기준 | 초·중·고교 융합형 선진교실 조성완료 |
| (임기4~5년) 2026.06월말 기준 | 사업 진행 및 운영 |

## □ 현황 및 정책목표

○ 현　　황 : 교육경비 지원사업 현황 및 확대 목표

(단위 : 백만원)

| 연번 | 사 업 명 | 대상 | '24년 사업비 | '25년 사업비 | 사업내용 |
|---|---|---|---|---|---|
| | 합　　계 | | 1,486 | 1,506 | |
| 1 | 학교별 특화사업 지원<br>(특기적성,학력신장,도서관 등) | 초중·고교 | 1,293 | 1,318 | 과학, 체험, 전문 IT교육, 진로 상담, 대학생 멘토링, 동아리 지원 등 |
| 2 | 찾아가는 과학교실 | 초·중·<br>특수교 | 60 | 60 | 실험·실습을 통한 과학의 원리 이해<br>(초등부 추가로 지원대상 확대) |
| 3 | 울주형 진로체험학습 지원 | 초중·고교 | 70 | 70 | 학교별 진로체험 버스임차 지원 |
| 4 | 울주 여기저기 우리마을 사랑 프로젝트<br>(강남청 협력사업) | 초·중교 | 20 | 20 | 우리동네 주요기관 및 시설을 활용, 다양한 창의 체험 활동 |
| 5 | 울주특화사업 | 초중·고교 | 43 | 38 | 울주군 우리마을 탐방 프로젝트 |

- (시 교육청) 초·중·고교 융합형 선진교실 구축 현황
  · 시 기 : 2024년(조성완료)
  · 대 상 : 191개교 4,893실 51,330백만원
    ┌ 초등학교 101개교 2,643실 26,430백만원
    └ 중·고등학교 90개교 2,250실 24,900백만원
  ※ 군 역할 : 사업 조기완료를 위한 교육청과의 협력·지원체계 구축

○ 정책목표 : 연내 사업이 완료 될 수 있도록 교육청 지원체계 구축

## □ 사업개요

○ 사업기간 : 2023. ~ 계속 추진
○ 대 상 : 관내 초·중·고등학생
○ 사업내용
  - 교육과정 운영지원 및 지역인재 육성
  - 초·중·고교 융합형 선진교실(전자칠판) 구축
○ 소요예산 : 5,809백만원(군비)

## □ 기대효과

○ 군, 시교육청, 지역사회 협력을 통한 교육자치 역량 강화
○ 다양한 교육수요에 부응하는 맞춤형 교육복지 구현으로 미래인재 양성

## □ 연도별 추진일정

| 추진상황 | 2022 | | 2023 | | 2024 | | 2025 | | 2026 |
|---|---|---|---|---|---|---|---|---|---|
| | 상반기 | 하반기 | 상반기 | 하반기 | 상반기 | 하반기 | 상반기 | 하반기 | 상반기 |
| 예산편성 | | | | | | | | | |
| 사업 진행 및 운영 | | | | | | | | | |

## □ 연도별 재원 투자계획

(단위 : 백만원)

| 구 분 | | 2022 | 2023 | 2024 | 2025 | 2026. 6월 | 임기후 |
|---|---|---|---|---|---|---|---|
| 계 | 5,809 | | 1,311 | 1,486 | 1,506 | 1,506 | |
| 국비 | 0 | | | | | | |
| 시비 | 0 | | | | | | |
| 군비 | 5,809 | | 1,311 | 1,486 | 1,506 | 1,506 | |
| 기타 | 0 | | | | | | |

## □ 공약달성 확인지표

| 확인지표 | | 2022년 | 2023년 | 2024년 | 2025년 | 2026년 |
|---|---|---|---|---|---|---|
| 예산편성 | 목표 | 100% | | | | |
| | 실적 | 100% | | | | |
| 사업비 진행 및 운영 | 목표 | | 100% | 100% | 100% | 100% |
| | 실적 | | 100% | 100% | 100% | |

## □ 추진실적

○ 교육경비 지원사업

- 2022. 7. ~ 12. : 교육청 협의, 학교 신청 등 거쳐 '23년 교육과정 지원 예산편성
- 2023. 3. ~ : 사업비 교부 및 사업 추진
- 2023. 7. ~ 12. : 교육청 협의, 학교 신청 등 거쳐 '24년 교육과정 지원 예산편성
- 2024. 3. ~ : 사업비 교부 및 사업 추진
- 2024. 7. ~ 12. : 교육청 협의, 학교 신청 등 거쳐 '25년 교육과정 지원 예산편성
- 2025. 3. ~ : 사업비 교부 및 사업 추진

○ 울산 초·중·고 모든 학급 대상 융합형 선진교실 전환 현황(시교육청 자료)

- 2021. ~ 2024. 4. : 교육청 추진 융합형 선진교실 91.8% 구축

중·고교(특수·대안포함) 구축 완료, 초교 122개교 중 112개교 구축

(그린스마트미래학교, 석면공사교, 이전예정교 등 미구축)

○ 2024. ~ : 교육청 추진 융합형 선진교실 '24년 구축 완료

## □ 추진계획

○ 2025. 3. ~ : 사업 추진

○ 2026. 2. ~ 3. : 사업비 정산

| 분야 | Ⅱ. 필요한 곳에 두텁게 지원하는 복지도시 | 관리번호 | Ⅱ-3-③ |
|---|---|---|---|

# 중·고등학생 교육지원

| 임기구분 | 사업주체 | 신규여부 | 사업기간 | 예산구분 | 교육체육과 교육협력팀 | |
|---|---|---|---|---|---|---|
| 임기내 | 울주군 | 지속 | 단기 | 예산 | 팀장/문지수 ☏1131 | 담당자/ 김수신,방예은 ☏1132,1133 |
| 이행률 | 100% | | 추진상황 | 이행 후 계속추진(2023년) | | |

## □ 임기 내 이행목표

| 임기내 전체 목표 | 중고등학생을 위한 진로 학습 및 체험 멘토링 운영 |
|---|---|
| (임기1년) 2022.12월말 기준 | 사업 시행을 위한 예산편성 및 사업 홍보 |
| (임기2~5년) 2026.06월말 기준 | 사업 진행 및 운영 |

## □ 현황 및 정책목표

○ 현　　황

- 울주 청소년 미래교육 i4.0 캠퍼스 운영
  · 대　　상 : 관내 중·고등학생
  · 내　　용 : 과학.수리 학습능력강화 교육, 진로체험 등
  · 사 업 비 : 450백만원(군비)
- 영어능력 향상을 위한 청소년(어린이포함) 영어캠프
  · 기　　간 : 하절기 방학기간 중(4박5일간)
  · 대　　상 : 초·중학생
  · 내　　용 : 원어민 강사 수업 및 체험프로그램 진행하는 기숙형 영어캠프
  · 사 업 비 : 100백만원(군비)

○ 정책목표 : 중고등학생을 위한 진로 학습 및 체험 멘토링 운영

## □ 사업개요

○ 사업기간 : 2023. ~ 계속 추진

○ 대　　상 : 관내 중·고등학생

○ 사업내용 : 울주 청소년 미래교육 i4.0 및 청소년(어린이포함) 영어캠프

- UNIST 연계 중·고교생 이공계 진로체험, 과학멘토링 등
- 여름방학 4박5일 기숙형 영어캠프 운영

○ 소요예산 : 2,200백만원(군비)

## □ 기대효과

○ 수요자 중심의 맞춤형 교육복지 추진으로 미래 글로벌 창의인재 육성

## □ 연도별 추진일정

| 추진상황 | 2022 | | 2023 | | 2024 | | 2025 | | 2026 |
|---|---|---|---|---|---|---|---|---|---|
| | 상반기 | 하반기 | 상반기 | 하반기 | 상반기 | 하반기 | 상반기 | 하반기 | 상반기 |
| 예산편성 | | | | | | | | | |
| 사업 진행 및 운영 | | | | | | | | | |

## □ 연도별 재원 투자계획

(단위 : 백만원)

| 구 분 | | 2022 | 2023 | 2024 | 2025 | 2026. 6월 | 임기후 |
|---|---|---|---|---|---|---|---|
| 계 | 2,200 | 0 | 550 | 550 | 550 | 550 | |
| 국비 | 0 | | | | | | |
| 시비 | 0 | | | | | | |
| 군비 | 2,200 | 0 | 550 | 550 | 550 | 550 | |
| 기타 | 0 | | | | | | |

## □ 공약달성 확인지표

| 확인지표 | | 2022년 | 2023년 | 2024년 | 2025년 | 2026년 |
|---|---|---|---|---|---|---|
| 예산편성 | 목표 | 100% | | | | |
| | 실적 | 100% | | | | |
| 사업비 진행 및 운영 | 목표 | | 100% | 100% | 100% | 100% |
| | 실적 | | 100% | 100% | 100% | |

## □ 추진실적

○ 2022년 사업 운영실적

- UNIST 미래교육 i4.0 캠퍼스 : 관내 중・고교생 2,200여명
- 어린이・청소년 영어캠프 : 관내 초・중생 185명(초 109 중 76)

○ 2022. 7. ~ 12. : ‘23년 사업 시행을 위한 UNIST, 교육청 등 관계기관과 업무협의 및 사업 예산편성

○ 2023. 3. ~ : 사업비 교부 및 추진

○ 2023년 사업 운영실적

- UNIST 미래교육 i4.0 캠퍼스 : 관내 중・고교생 2,313명
- 어린이・청소년 영어캠프 : 관내 초・중학생 191명(초 120 중 71)

○ 2023. 7. ~ 12. : ‘24년 사업 시행을 위한 UNIST, 교육청 등 관계기관과 업무협의 및 사업 예산편성

○ 2024. 3. ~ : 울주 미래교육 i4.0 캠퍼스 운영 사업비 교부 및 추진

○ 2024. 5. : 영어캠프 운영 계획 수립 용역계약

○ 2024. 6. : 학교별 참가학생 추천 요청

○ 2024. 7. : 계약체결 및 영어캠프 시설 사전답사

○ 2024. 8. : 영어캠프 운영

○ 2024년 사업 운영실적

- UNIST 미래교육 i4.0 캠퍼스 : 관내 중・고교생 2,216명
- 어린이・청소년 영어캠프 : 관내 초・중학생 193명(초 121, 중 72)

○ 2025. 3. ~ : 사업비 교부 및 추진

## □ 추진계획

○ 2025. 5. : 영어캠프 운영 계획 수립 용역계약

○ 2025. 6. : 학교별 참가학생 추천 요청

○ 2025. 7. : 계약체결 및 영어캠프 시설 사전답사

○ 2025. 8. : 영어캠프 운영

| 분야 | Ⅱ. 필요한 곳에 두텁게 지원하는 복지도시 | 관리번호 | Ⅱ-3-④ |
|---|---|---|---|

# 중•고등학생 신입생 체육복 구입비 지원

| 임기구분 | 사업주체 | 신규여부 | 사업기간 | 예산구분 | 교육체육과 교육협력팀 | |
|---|---|---|---|---|---|---|
| 임기내 | 울주군/<br>울산교육청 | 신규 | 중기 | 예산 | 팀장/문지수<br>☏1131 | 담당자/김수신<br>☏1132 |
| 이행률 | 100% | | 추진상황 | 이행후 계속추진(2025년) | | |

## □ 임기 내 이행목표

| 임기내 전체 목표 | 중고등학교 신입생 체육복 구입비 지원 |
|---|---|
| (임기1년) 2022.12월말 기준 | 체육복 구입비 재원 부담을 위한 기관 협의 |
| (임기2년) 2023.12월말 기준 | 기관 협의 |
| (임기3년) 2024.12월말 기준 | 조례 제정 |
| (임기4년) 2025.12월말 기준 | 예산 편성 및 사업홍보 |
| (임기5년) 2026. 06월말 기준 | 사업 운영 |

## □ 현황 및 정책목표

○ 현　　황

- 체육복 구입비 지원
  · 대　상 : 관내 중.고등학교 진학하는 신입생
  · 사업비 : 400백만원(4,000명 × 100천원)
- 시 교육청, 시, 군.구간 예산분담률 협의 중

○ 정책목표 : 중고등학생 신입생 체육복 구입비 지원

## □ 사업개요

○ 사업기간 : 2023. ~ 계속추진

○ 대　　상 : 중.고등학교에 입학하는 신입생(4,000명)

○ 사업내용 : 학교에서 규정한 단체복 중 체육복(동, 하복)

○ 지원금액 : 1인당 10만원

○ 소요예산 : 400백만원(시 교육청)

## □ 기대효과

○ 중.고교생 필수 구입품인 체육복 지원을 통한 학부모의 경제적 부담 경감

○ 시 교육청과 연계를 통해 누구에게나 균등한 교육복지 실현

## □ 연도별 추진일정

| 추진상황 | 2022 | | 2023 | | 2024 | | 2025 | | 2026 |
|---|---|---|---|---|---|---|---|---|---|
| | 상반기 | 하반기 | 상반기 | 하반기 | 상반기 | 하반기 | 상반기 | 하반기 | 상반기 |
| 업무협의 | | ■ | | | | | | | |
| 사회보장 심의 등 | | | ■ | ■ | ■ | ■ | | | |
| 예산 편성 | | | | | | | ■ | ■ | ■ |
| 사업 운영 | | | | | | | | | ■ |

## □ 연도별 재원 투자계획

(단위 : 백만원)

| 구 분 | | 2022 | 2023 | 2024 | 2025 | 2026. 6월 | 임기후 |
|---|---|---|---|---|---|---|---|
| 계 | 400 | 0 | 0 | 0 | 0 | 400 | |
| 국비 | 0 | | | | | | |
| 시비 | 0 | | | | | | |
| 군비 | 0 | | | | | | |
| 교육청 | 400 | 0 | 0 | 0 | 0 | 400 | |

## □ 공약달성 확인지표

| 확인지표 | | 2022년 | 2023년 | 2024년 | 2025년 | 2026년 |
|---|---|---|---|---|---|---|
| 업무협의 | 목표 | 80% | 100% | | | |
| | 실적 | 80% | 100% | | | |
| 조례 제정 | 목표 | | | 100% | | |
| | 실적 | | | 100% | | |
| 예산편성 | 목표 | | | | 50% | 100% |
| | 실적 | | | | 100% | |
| 사업 운영 | 목표 | | | | | 100% |
| | 실적 | | | | | |

## □ 추진실적

○ 2023. 1. : 사업 시행을 위한 사회보장신설 협의(시 교육청)

○ 2024. 9. : 울산광역시 의회 '체육복 지원 조례안'(시 교육청) 상정 통과

## □ 추진계획

○ 중·고등학교 신입생 체육복 구입비 지원을 위해 시 교육청 예산 편성 및 시행예정

| 분야 | Ⅱ. 필요한 곳에 두텁게 지원하는 복지도시 | 관리번호 | Ⅱ-3-⑤ |
|---|---|---|---|

# 에듀케어 바우처 지원(방과후 학습 교육경비 지원 확대)

| 임기구분 | 사업주체 | 신규여부 | 사업기간 | 예산구분 | 교육체육과 교육협력팀 | |
|---|---|---|---|---|---|---|
| 임기내 | 울주군/<br>울산교육청 | 신규 | 단기 | 예산 | 팀장/문지수<br>☏1131 | 담당자/김수신<br>☏1132 |
| 이행률 | 100% | | 추진상황 | 이행 후 계속추진(2023년) | | |

## □ 임기 내 이행목표

| 임기내 전체 목표 | 방과후과정 교육경비 지원 확대 |
|---|---|
| (임기1년) 2022.12월말 기준 | 군-강남교육지원청 방과후과정 지원 업무협의 |
| (임기2년) 2023.12월말 기준 | 방과후학습 교육경비 지원 확대 및 운영 |
| (임기3~5년) 2026.06월말 기준 | 사업 운영 |

## □ 현황 및 정책목표

○ 현　　황

- (군-강남청) 방과후학교 지원현황
  · 지원대상 : 초·중 45개교
  · 지원내용 : 농어촌방과후학교 프로그램 운영비(강사비, 재료비 등)
  · 지원규모 : 연 3,081백만원(군 1,214, 강남교육지원청 1,867)
- (강남청) 유치원 방과후과정 지원현황
  · 유아 1인당 지원액 : 월 공립 5만원, 사립 7만원
  · 방과후과정 운영비 : 연간 600~1,000만원, 학급수별 차등 지원
- (강남청) 초등학생 방과후 자유수강권 지원현황
  · 지원기간 : 1년간(해당연도 3월 ~ 차년도 2월)
  · 지원대상 : 법정수급자, 중위소득 80%이하 해당자, 학교장 추천자*, 등
  · 지원내용 : 1인당 연 60만원 이내 수강료** 지원
  · 지급방법 : 강남교육지원청→학교로 지원금 교부, 등록부 관리 및 집행

· 지원범위 : 본교, 타교, 공공기관(지자체프로그램 포함) 등에서 운영되는 방과후학교 프로그램과 초등돌봄교실 및 방과후보육료 등 활용 가능

* 증빙이 곤란한 경제적 어려움으로 교육비 지원 필요시 추천

** 방과후학교 프로그램 참여 시 수익자 부담경비(강사료, 도서구입비, 재료비 등)

○ 정책목표 : 방과후과정 교육경비 지원 확대

## □ 사업개요

○ 사업기간 : 2023. ~ 계속 추진

○ 대　　상 : 유치원 35개원, 초·중 45개교

○ 사업내용 : 방과후과정 프로그램 경비 지원

○ 소요예산 : 12,187백만원(군 4,746 강남교육지원청 7,441)

## □ 기대효과

○ 학부모의 경제적 부담 경감 및 학생들의 자유로운 학습 선택권 부여

## □ 연도별 추진일정

| 추진상황 | 2022 | | 2023 | | 2024 | | 2025 | | 2026 |
|---|---|---|---|---|---|---|---|---|---|
| | 상반기 | 하반기 | 상반기 | 하반기 | 상반기 | 하반기 | 상반기 | 하반기 | 상반기 |
| 예산편성 | | | | | | | | | |
| 사업 진행 및 운영 | | | | | | | | | |

## □ 연도별 재원 투자계획

(단위 : 백만원)

| 구 분 | | 2022년 | 2023년 | 2024년 | 2025년 | 2026년 | 임기후 |
|---|---|---|---|---|---|---|---|
| 계 | 12,187 | | 2,940 | 3,081 | 3,083 | 3,083 | |
| 국비 | 0 | | | | | | |
| 시비 | 0 | | | | | | |
| 군비 | 4,746 | | 1,100 | 1,214 | 1,216 | 1,216 | |
| 교육청 | 7,441 | | 1,840 | 1,867 | 1,867 | 1,867 | |

## □ 공약달성 확인지표

| 확인지표 | | 2022년 | 2023년 | 2024년 | 2025년 | 2026년 |
|---|---|---|---|---|---|---|
| 예산편성 | 목표 | 100% | | | | |
| | 실적 | 100% | | | | |
| 사업 진행 및 운영 | 목표 | | 100% | 100% | 100% | 100% |
| | 실적 | | 100% | 100% | 100% | |

## □ 추진실적

○ 2022. 10. : 학교별 방과후교실 운영 소요 예산 파악
○ 2022. 11. ~ 12. : 군-강남교육지원청 1:1 대응투자 협의 및 ’23년 예산 반영
○ 2023. 3. : 교육경비 추진계획 수립 및 방과후학교 경비 교부
○ 2023. 8. ~ 10. : 방과후학교 사업 모니터링
○ 2023. 11. ~ 12. : ‘24년 학교별 방과후학교사업 신청·접수 및 예산 편성
○ 2024. 2. ~ 3. : 교육경비 추진계획 수립 및 방과후학교 경비 교부
○ 2024. 5. ~ 10. : 방과후학교 사업 모니터링
○ 2024. 11. ~ 12. : ‘25년 학교별방과후학교사업 신청 접수 및 예산편성
○ 2025. 3. ~ : 사업 진행 및 운영

## □ 추진계획

○ 2025. 1. ~ : 사업 진행 및 운영
○ 2025. 11. ~ 12. : ‘26년 학교별방과후학교사업 신청 접수 및 예산편성

| 분야 | Ⅱ. 필요한 곳에 두텁게 지원하는 복지도시 | 관리번호 | Ⅱ-3-⑥ |
|---|---|---|---|

# 울주군 대학생 장학금 지급

| 임기구분 | 사업주체 | 신규여부 | 사업기간 | 예산구분 | 에너지정책과 원전지원팀 | |
|---|---|---|---|---|---|---|
| 임기내 | 울주군 | 지속 | 단기 | 예산 | 팀장/이희용 ☏1411 | 담당자/노영빈 ☏1414 |
| 이행률 | 100% | | 추진상황 | 이행 후 계속추진(2023년) | | |

## □ 임기 내 이행목표

| 임기내 전체 목표 | 장학금 수혜자 확대/8억, 760명→10억, 1275명 |
|---|---|
| (임기1년) 2022.12월말 기준 | 장학금 수혜자 확대 |
| (임기2년) 2023.12월말 기준 | 사업 추진 |
| (임기3년) 2024.12월말 기준 | 사업 추진 |
| (임기4년) 2025.12월말 기준 | 사업 추진 |
| (임기5년) 2026.06월말 기준 | 사업 추진 |

## □ 현황 및 정책목표

○ 현　　황 : 신청인원에 비해 선발인원이 부족함(21년 기준 : 8억, 760명)

○ 정책목표 : 예산범위 내 1인당 지급액을 조정하여 장학금 수혜자 확대(10억, 1275명)

## □ 사업개요

○ 사업기간 : 매년 7월 ~ 11월

○ 소요예산 : 미정

○ 신청대상 : 본인 또는 부/모가 울주군에 1년 이상 거주하며 최소 성적 기준을 충족하는 자

○ 선발기준 : 성적순 선발(당해연도 1학기 성적 기준)

| 구 분 | 장학금 | 신청가능 성적기준 | | 비고 |
|---|---|---|---|---|
| | | 4년제 | 2.3년제 | |
| 일반장학생 | 1인당 70만원 | 2.5 이상(4.5만점 기준) | | ※ 최소 이수학점 : 12학점 이상 (4년제의 마지막 학년은 6학점 이상) |
| 복지장학생 | 1인당 150만원 | 2.0 이상(4.5만점 기준) | | |

## □ 기대효과

○ 우리 군 출신 대학생들에게 장학금을 지급함으로써 군민들의 학비부담을 경감시키고 지역인재육성에 기여함

## □ 연도별 추진일정

| 추진상황 | 2022 | | 2023 | | 2024 | | 2025 | | 2026 |
|---|---|---|---|---|---|---|---|---|---|
| | 상반기 | 하반기 | 상반기 | 하반기 | 상반기 | 하반기 | 상반기 | 하반기 | 상반기 |
| 대상자 확대 | | | | | | | | | |
| 사업추진 | | | | | | | | | |

## □ 연도별 재원 투자계획

(단위 : 백만원)

| 구 분 | | 2022 | 2023 | 2024 | 2025 | 2026. 6월 | 임기후 |
|---|---|---|---|---|---|---|---|
| 계 | 7,246 | 800 | 1,342 | 1,698 | 1,706 | 1,700 | |
| 국비 | 4,130 | 800 | 800 | 1,100 | 700 | 730 | |
| 시비 | 0 | | | | | | |
| 군비 | 3,116 | 0 | 542 | 598 | 1,006 | 970 | |
| 기타 | 0 | | | | | | |

## □ 공약달성 확인지표

| 확인지표 | | 2022년 | 2023년 | 2024년 | 2025년 | 2026년 |
|---|---|---|---|---|---|---|
| 선발인원 확대 | 목표 | 1,051명 | 1,789명 | 1,900명 | 1,900명 | 1,900명 |
| | 실적 | 1,051명 | 1,789명 | 2,247명 | 2,199명 | |

## □ 추진실적

○ 2022. 10. : 장학생 1,051명 선발

○ 2023. 12. : 장학생 1,789명 선발

○ 2024. 12. : 장학생 2,247명 선발

○ 2025. 12. : 장학생 2,199명 선발

## □ 문제점 및 대책

○ 문 제 점 : 동일인에게 매년 수혜가 중복되는 문제 발생

○ 대 책 : 2024년부터 격년신청제를 도입하여 전년도에 수혜받지 못한 학생들도 혜택을 받을 수 있도록 선발기준 변경

## □ 추진계획

○ 2026. 7. : 장학사업 계획 공고 및 홍보

○ 2026. 8. ~ 11. : 장학사업 추진 및 선발

| 분야 | Ⅱ. 필요한 곳에 두텁게 지원하는 복지도시 | 관리번호 | Ⅱ-4-① |
|---|---|---|---|

# 사회복지시설 종사자 등 처우개선

| 임기구분 | 사업주체 | 신규여부 | 사업기간 | 예산구분 | 복지정책과 복지정책팀 | |
|---|---|---|---|---|---|---|
| 임기내 | 울주군 | 신규 | 단기 | 예산 | 팀장/김승애 ☏0811 | 담당자/박인순 ☏0813 |
| 이행률 | 100% | | 추진상황 | 이행 후 계속추진(2023년) | | |

## □ 임기 내 이행목표

| 임기내 전체 목표 | 처우개선 신규 사업 발굴 추진 |
|---|---|
| (임기1년) 2022.12월말 기준 | 사업 계획 수립, 예산 확보 |
| (임기2년) 2023.12월말 기준 | 조례 제정, 사업 추진 |
| (임기3년) 2024.12월말 기준 | 사업시행 |
| (임기4년) 2025.12월말 기준 | 사업시행 |
| (임기5년) 2026.06월말 기준 | 사업시행 |

## □ 현황 및 정책목표

○ 현　　황

- 사회복지시설 165개소, 종사자 545명
- 추진중인 사업 : 자격수당, 보수교육비, 맞춤형 복지포인트, 장기근속휴가, 자녀돌봄휴가, 유급병가제도, 등

※ 시설 종류에 따라 지원제도 차이 있음.

○ 정책목표 : 사회복지시설 종사자 처우개선 지원

## □ 사업개요

○ 지원대상 : 사회복지시설에 근무하는 사회복지사 등

○ 지원조건 : 울주군 관내 사회복지시설 3년 이상 근무자

○ 지원내용 : 건강검진비 20만원/1인

○ 소요예산 : 128백만원

## □ 기대효과

○ 과중한 업무부담 등 근무환경이 열악한 사회복지 종사자 중 장기 근속한 사회복지사의 복지증진 및 생활안전을 위한 처우개선으로 자긍심 고취 및 사기진작을 도모

## □ 연도별 추진일정

| 추진상황 | 2022 | | 2023 | | 2024 | | 2025 | | 2026 |
|---|---|---|---|---|---|---|---|---|---|
| | 상반기 | 하반기 | 상반기 | 하반기 | 상반기 | 하반기 | 상반기 | 하반기 | 상반기 |
| 예산 편성 | | | | | | | | | |
| 조례제정, 사업계획수립 | | | | | | | | | |
| 사업시행 | | | | | | | | | |

## □ 연도별 재원 투자계획

(단위 : 백만원)

| 구 분 | | 2022 | 2023 | 2024 | 2025 | 2026. 6월 | 임기후 |
|---|---|---|---|---|---|---|---|
| 계 | 128 | 0 | 36 | 34 | 34 | 24 | |
| 국비 | 0 | | | | | | |
| 시비 | 0 | | | | | | |
| 군비 | 128 | 0 | 36 | 34 | 34 | 24 | |
| 기타 | 0 | | | | | | |

## □ 공약달성 확인지표

| 확인지표 | | 2022년 | 2023년 | 2024년 | 2025년 | 2026년 |
|---|---|---|---|---|---|---|
| 조례제정 | 목표 | | 100% | | | |
| | 실적 | | 100% | | | |
| 사업시행 | 목표 | | 100% | | | |
| | 실적 | | 100% | | | |

## □ 추진실적

○ 2023. 2. : 선거관리위원회 공직선거법 저촉 여부 질의

○ 2023. 5. :「울산광역시 울주군 사회복지사 등의 처우 및 지위 향상을 위한 조례」일부개정

○ 2023. 5. : 건강검진비 지원 계획 수립

○ 2023. 6. ~ 12. : 사업 홍보 및 건강검진비 지원(103명)

○ 2023. 12. : 사업 만족도 조사 실시(103명, 만족 86.4%)

○ 2024. 1. : 2024년 건강검진비 지원 계획 수립

○ 2024. 2. ~ 12. : 사업홍보 및 건강검진비 지원(86명)

○ 2025. 1. : 2025년 건강검진비 지원 계획 수립

○ 2025. 2. ~ 12. : 사업홍보 및 건강검진비 지원(108명)

## □ 주민 소통 및 참여 실적(2023년)

| | |
|---|---|
| | |
| 사회복지시설 종사자 건강검진비 지원사업 설명회 (2023. 7. 14.) | 만족도조사 (2023.12.15.) |

## □ 추진계획

○ 2026. 1. ~ : 건강검진비 지원사업 추진 계획 수립 및 사업시행

| 분야 | Ⅱ. 필요한 곳에 두텁게 지원하는 복지도시 | 관리번호 | Ⅱ-4-② |
|---|---|---|---|

# 취약계층 자립기반 지원 강화

| 임기구분 | 사업주체 | 신규여부 | 사업기간 | 예산구분 | 노인장애인과 노인행정팀 | |
|---|---|---|---|---|---|---|
| 임기내 | 국가/울주군 | 지속 | 단기 | 예산 | 팀장/김효진<br>팀장/박남일<br>팀장/박은경<br>☏0911,0931<br>0941 | 담당자/김도우<br>담당자/전보라<br>담당자/이상연<br>☏0915,0935,<br>0945 |
| 이행률 | 100% | | 추진상황 | 이행 후 계속추진(2024년) | | |

## □ 임기 내 이행목표

| 임기내 전체 목표 | 사업 지원실적 10% 확대(2022년→2025년) |
|---|---|
| (임기1년) 2022.12월말 기준 | 사업시행 |
| (임기2년) 2023.12월말 기준 | 사업확대(5% 증가) |
| (임기3년) 2024.12월말 기준 | 사업확대(7% 증가) |
| (임기4년) 2025.12월말 기준 | 사업확대(10%증가) |
| (임기5년) 2026.06월말 기준 | 사업계속 추진 |

## □ 현황 및 정책목표

○ 현 황

| 분야 | 사업명 | 사업내용 | 연간대상자(명) | 지원금액(백만원) |
|---|---|---|---|---|
| 노인 복지 | 노인맞춤 돌봄서비스 | - 지원대상 : 65세이상 기초수급, 차상위계층 어르신<br>- 지원내용 : 안전지원, 생활교육, 일상생활지원 등<br>- 기대효과 : 고비용돌봄진입예방 및 가족돌봄부담 경감 | 2,250명 | 3,436 |
| 장애인 복 지 | 장애인 활동지원 | - 지원대상 : 6세~65세미만 등록장애인<br>- 지원내용 : 활동지원사가 활동보조, 방문목욕, 방문간호등을 제공<br>- 기대효과 : 장애인의 삶의 질 제고 및 경제적 부담경감 | 511명 | 10,820 |
| 의료급여 지 원 | 저소득층 의료지원 | - 지원대상 : 기초생활수급자 및 타법에 의한 의료급여수급자<br>- 지원내용 : 보장구 지원, 의료서비스 지원<br>- 기대효과 : 의료비 절감으로 생활 안정에 기여 | 980명 | 479 |

○ 정책목표 : 취약계층 지원으로 자립기반 강화

- 임기 내 사업 예산지원 실적 10% 확대 (2022년 → 2025년)

## □ 사업개요

○ 사업기간 : 2022. ~ 계속

○ 대　　상 : 사업기준별 취약계층(노인·장애인·기초생활수급자)

○ 내　　용 : 노인맞춤돌봄서비스, 장애인활동지원, 의료급여지원

○ 소요예산 : 65,631백만원 (국 46,121, 시 17,097, 군 2,413)

## □ 기대효과

○ 장애인, 노인등 취약계층의 신체적, 정신적 기능 향상 기여

○ 취약계층의 자립기반 강화로 건강한 생활 영위

## □ 연도별 추진일정

| 추진상황 | 2022 | | 2023 | | 2024 | | 2025 | | 2026 |
|---|---|---|---|---|---|---|---|---|---|
| | 상반기 | 하반기 | 상반기 | 하반기 | 상반기 | 하반기 | 상반기 | 하반기 | 상반기 |
| 예산편성, 계획수립 | | | | | | | | | |
| 사업실적 및 정산보고 | | | | | | | | | |

## □ 연도별 재원 투자계획

(단위 : 백만원)

| 구 분 | | 2022 | 2023 | 2024 | 2025 | 2026. 6월 | 임기후 |
|---|---|---|---|---|---|---|---|
| 계 | 65,631 | 10,679 | 12,793 | 13,730 | 14,025 | 14,404 | |
| 국비 | 46,121 | 7,503 | 8,985 | 9,646 | 9,861 | 10,126 | |
| 시비 | 17,097 | 2,771 | 3,342 | 3,578 | 3,650 | 3,756 | |
| 군비 | 2,413 | 405 | 466 | 506 | 514 | 522 | |
| 기타 | 0 | | | | | | |

## □ 공약달성 확인지표

| 확인지표 | | 2022년 | 2023년 | 2024년 | 2025년 | 2026년 |
|---|---|---|---|---|---|---|
| 사업지원실적 10% 확대 | 목표 | 20% | 80% | 100% | 100% | |
| | 실적 | 20% | 80% | 100% | 100% | |

## □ 추진실적

| 분야 | 사업명 | 추진실적('25년도) | | | 수행기관 |
|---|---|---|---|---|---|
| | | 제공서비스 | 대상자 | 집행(백만원) | |
| 노인 복지 | 노인맞춤 돌봄서비스 | · 방문서비스 : 일상생활지원등<br>· 전화서비스 : 안부·안전확인등 | 2,195명 | 3,436 | 민간4개소<br>(울주노인돌봄지원 플랫폼 등) |
| 장애인 복 지 | 장애인 활동지원 | · 활동지원사가 활동보조, 방문목욕, 방문간호등을 제공 | 511명 | 10,655 | 민간4개소<br>(조은재가복지센터등)<br>※타시군 이용가능 |
| 의료급여 지 원 | 저소득층 의료지원 | · 건강생활유지비 및 본인부담보상금 지급<br>· 장애인보조기기지원<br>· 요양비 지원 | 960명 | 456 | 군 직접수행 |

## □ 추진계획

○ 2026. 1. ~ 12. : 전년도 사업 정산, 예산집행(매년) 및 사업 확대 운영

| 분야 | Ⅱ. 필요한 곳에 두텁게 지원하는 복지도시 | 관리번호 | Ⅱ-4-③ |
|---|---|---|---|

# 장애인 보조기기 구입비 지원

| 임기구분 | 사업주체 | 신규여부 | 사업기간 | 예산구분 | 노인장애인과 장애인복지팀 | |
|---|---|---|---|---|---|---|
| 임기내 | 울주군 | 신규 | 단기 | 예산 | 팀장/박남일 ☏0931 | 담당자/신혜수 ☏0936 |
| 이행률 | 100% | | 추진상황 | 이행 후 계속추진(2024년) | | |

## □ 임기 내 이행목표

| 임기내 전체 목표 | 사전절차 이행 및 사업시행 |
|---|---|
| (임기1년) 2022.12월말 기준 | 사전자료 조사 및 계획수립 |
| (임기2년) 2023.12월말 기준 | 사회보장제도 신설 협의(보건복지부) 및 관련 조례 제정, 예산 반영 |
| (임기3년) 2024.12월말 기준 | 대상자 선정 및 사업 실시 |
| (임기4년) 2025.12월말 기준 | 사업 계속 추진 |
| (임기5년) 2026.06월말 기준 | 사업 계속 추진 |

## □ 현황 및 정책목표

○ 현　　황 : 울주군 소재 장애인 보조기구 구입 현황

- 국민건강보험공단 구입비 지원액 : 490건/354백만원 (※'24년 기준실적)

○ 정책목표 : 장애인의 경제적 부담 경감과 편의증진을 위해 보조기기 구입비 지원

## □ 사업개요

○ 대 상 자 : 관내 주소를 둔 장애인복지법 상 등록된 장애인이며 국민건강보험 가입자 중 장애인보조기기 구입자

※ 2025. 11월말 기준 장애인 등록인원 - 11,675명

○ 지원내역 : 년 1인 최대 200천원(단, 최대지원액이 본인부담금의 90%이내)

○ 지원품목 : 국민건강보험공단 장애인보조기기 보험급여 품목

○ 지급제한

- 지급신청일로부터 최소 1년전에 울주군에 주소를 두고 있어야 함
- 동일품목을 재구매할 경우 내구연한 경과한 시점부터 지급가능

○ 소요예산 : 63백만원(군비)

## □ 기대효과

○ 관내 등록 장애인의 장애인보조기기 구입시 경제적 부담 완화

○ 장애인보조기기 구입 활성화를 통한 장애인의 활동제약을 최소화하고, 사회참여 및 삶의 질 향상을 도모함으로써 사회통합 기여

## □ 연도별 추진일정

| 추진상황 | 2022 | | 2023 | | 2024 | | 2025 | | 2026 |
|---|---|---|---|---|---|---|---|---|---|
| | 상반기 | 하반기 | 상반기 | 하반기 | 상반기 | 하반기 | 상반기 | 하반기 | 상반기 |
| 사회보장제도 협의 (보건복지부) | | | | | | | | | |
| 조례신설 및 계획 수립 | | | | | | | | | |
| 예산편성 | | | | | | | | | |
| 사업실시 | | | | | | | | | |

## □ 연도별 재원 투자계획

(단위 : 백만원)

| 구 분 | | 2022 | 2023 | 2024 | 2025 | 2026. 6월 | 임기후 |
|---|---|---|---|---|---|---|---|
| 계 | 63 | | | 7 | 28 | 28 | |
| 국비 | 0 | | | | | | |
| 시비 | 0 | | | | | | |
| 군비 | 63 | | | 7 | 28 | 28 | |
| 지원 (예상)인원 | 660 | | | 100 | 280 | 280 | |

## □ 공약달성 확인지표

| 확인지표 | | 2022년 | 2023년 | 2024년 | 2025년 | 2026년 |
|---|---|---|---|---|---|---|
| 사업절차 이행 및 사업시행 | 목표 | 20% | 80% | 100% | 100% | |
| | 실적 | 20% | 80% | 100% | 100% | |

## □ 추진실적

○ 2023. 5. : 보건복지부 사회보장제도 협의 요청
○ 2023. 8. : 보건복지부 사회보장제도 협의 완료
○ 2023. 9. : 추진 계획 수립
○ 2023. 11. : 조례 제정
○ 2023. 12. : '24년 예산 편성 및 사업홍보
○ 2024. 1. : 사업시행
○ 2024. 6. ~ 12. : 장애인 보조기기 구입비 지급(1차~8차)
○ 2024. 12. : 사업 만족도 조사 실시
○ 2025. 1. ~ 3. : 이장회의 및 건강보험공단 등 홍보
○ 2025. 4. : 읍·면 및 건강보험공단 배너 설치
○ 2025. 5. : 우편물 발송(→청각·지체 장애인 가정)
○ 2025. 12. : 사업예산 전액소진(97명/13백만원)

## □ 추진계획

○ 2026. 1. ~ 12. : 사업 시행 및 만족도 조사

| 분야 | Ⅱ. 필요한 곳에 두텁게 지원하는 복지도시 | 관리번호 | Ⅱ-4-④ |
|---|---|---|---|

# 홀로어르신 AI스피커(스마트돌봄인형) 서비스

| 임기구분 | 사업주체 | 신규여부 | 사업기간 | 예산구분 | 노인장애인과 노인행정팀 | |
|---|---|---|---|---|---|---|
| 임기내 | 울주군 | 신규 | 단기 | 예산 | 팀장/김효진 ☏0911 | 담당자/김도우 ☏0915 |
| 이행률 | 100% | | 추진상황 | 이행후 계속추진(2022년) | | |

## □ 임기 내 이행목표

| 임기내 전체 목표 | 스마트돌봄인형 300대 지원 |
|---|---|
| (임기1년) 2022.12월말 기준 | 스마트돌봄인형 300대 지원 |
| (임기2~3년) 2024.12월말 기준 | 성과 분석 및 사업 추진상황 점검 |
| (임기4년) 2025.12월말 기준 | 사업 계속 추진 |
| (임기5년) 2026.06월말 기준 | 사업 계속 추진 |

## □ 현황 및 정책목표

○ 현　　황 : 스마트돌봄인형 300대 지원

○ 정책목표 : 새로운 유형의 노인돌봄서비스 구축으로 노인들의 고독감 해소

## □ 사업개요

○ 대　　상 : 홀로계신어르신 300명(스마트돌봄인형 300대)

○ 내　　용

- 인공지능 대화로 정서적 교감, 우울증 및 치매 예방
- 응급상황 등 어르신 건강 및 안전관리 강화

○ 소요예산 : 345백만원(군비)

## □ 기대효과

○ 독거노인의 정서 안정 및 일상생활 관리로 노인복지 증진 기여

○ 인공지능을 활용한 새로운 노인 돌봄 체계 구축

## □ 연도별 추진일정

| 추진상황 | 2022 | | 2023 | | 2024 | | 2025 | | 2026 |
|---|---|---|---|---|---|---|---|---|---|
| | 상반기 | 하반기 | 상반기 | 하반기 | 상반기 | 하반기 | 상반기 | 하반기 | 상반기 |
| 사업 시행(300대) | | | | | | | | | |
| 성과분석 및 예산반영 | | | | | | | | | |
| 사업계속추진(300대) | | | | | | | | | |

## □ 연도별 재원 투자계획

(단위 : 백만원)

| 구 분 | | 2022 | 2023 | 2024 | 2025 | 2026. 6월 | 임기후 |
|---|---|---|---|---|---|---|---|
| 계 | 345 | 27 | 82 | 84 | 76 | 76 | |
| 국비 | 0 | | | | | | |
| 시비 | 0 | | | | | | |
| 군비 | 345 | 27 | 82 | 84 | 76 | 76 | |
| 기타 | 0 | | | | | | |

## □ 공약달성 확인지표

| 확인지표 | | 2022년 | 2023년 | 2024년 | 2025년 | 2026년 |
|---|---|---|---|---|---|---|
| 스마트돌봄인형 | 목표 | 100% | 100% | 100% | 100% | |
| 300대 지원 | 실적 | 100% | 100% | 100% | 100% | |

## □ 추진실적

| 수행기관 | 이용자 수 | 수행인력 (생활지원사) | 관할 읍·면 |
|---|---|---|---|
| 계(4개소) | 300 | 150 | |
| 행복누리노인돌봄지원플랫폼 | 70 | 33 | 범서, 두서, 두동 |
| 울산노인요양원 | 70 | 42 | 언양, 웅촌, 상북 |
| 행복한노인돌봄지원플랫폼 | 80 | 35 | 청량, 삼남, 삼동 |
| 울주노인돌봄지원플랫폼 | 80 | 40 | 온산, 온양, 서생 |

## □ 추진계획

○ 2026. 1. ~ 12. : 사업 시행 및 만족도 조사

| 분야 | Ⅱ. 필요한 곳에 두텁게 지원하는 복지도시 | 관리번호 | Ⅱ-4-⑤ |
|---|---|---|---|

# 발달장애인치료센터 · 평생교육센터 운영

| 임기구분 | 사업주체 | 신규여부 | 사업기간 | 예산구분 | **노인장애인과 장애인복지팀** | |
|---|---|---|---|---|---|---|
| 임기내 | 울주군 | 지속 | 중기 | 예산 | 팀장/박남일 ☏0931 | 담당자/백현진 ☏0932 |
| 이행률 | 100% | | 추진상황 | 이행 후 계속추진(2025년) | | |

## □ 임기 내 이행목표

| 임기내 전체 목표 | 2개소 확대 운영 |
|---|---|
| (임기1년) 2022.12월말 기준 | 1개소 운영(서부장애인복지관) |
| (임기2년) 2023.12월말 기준 | 1개소 운영(서부장애인복지관) |
| (임기3년) 2024.12월말 기준 | 1개소 운영(서부장애인복지관) |
| (임기4년) 2025.12월말 기준 | 2개소 운영(서부·중부장애인복지관) |
| (임기5년) 2026.06월말 기준 | 2개소 운영(서부·중부장애인복지관) |

※ `25. 5. 조례개정으로 장애인복지관 명칭변경(울주군→서부)

## □ 현황 및 정책목표

○ 현　　황 : 서부·중부장애인복지관 평생교육·발달장애인치료프로그램 운영 중
- 평생교육 강좌 운영
- 감각통합, 미술심리, 언어, 재활치료 등 프로그램 운영

○ 정책목표 : 기 추진사업으로 확대 운영
- 기존 서부장애인복지관 1개소 운영 중
- 2025년 중부장애인복지관 건립, 2개소로 확대 운영

## □ 사업 개요

○ 사업기간 : 2022. ~ 계속

○ 위　　치 : 서부장애인복지관, 중부장애인복지관

○ 사업내용 : 장애인복지관 내 발달장애인치료센터 및 평생교육센터 운영

○ 소요예산 : 1,991백만원(시비 1,421, 군비 570)

## □ 기대효과

○ 평생교육 실시로 장애인 사회적응 및 자립 기반 제고

○ 장애유형별 맞춤형 복지지원을 통해 다양한 복지수요에 부응

## □ 연도별 추진일정

| 추진상황 | | 2022 | | 2023 | | 2024 | | 2025 | | 2026 |
|---|---|---|---|---|---|---|---|---|---|---|
| | | 상반기 | 하반기 | 상반기 | 하반기 | 상반기 | 하반기 | 상반기 | 하반기 | 상반기 |
| 서부 장애인 복지관 | 센터 운영 | ■ | ■ | ■ | ■ | ■ | ■ | ■ | ■ | ■ |
| 중부 장애인 복지관 | 건립 | | ■ | ■ | ■ | ■ | ■ | ■ | | |
| | 센터 운영 | | | | | | | ■ | ■ | ■ |

## □ 연도별 재원 투자계획

(단위 : 백만원)

| 구 분 | | 2022 | 2023 | 2024 | 2025 | 2026. 6월 | 임기후 |
|---|---|---|---|---|---|---|---|
| 계 | 1,991 | 274 | 285 | 320 | 472 | 640 | |
| 국비 | 0 | | | | | | |
| 시비 | 1,421 | 196 | 205 | 227 | 339 | 454 | |
| 군비 | 570 | 78 | 80 | 93 | 133 | 186 | |
| 기타 | 0 | | | | | | |

## □ 공약달성 확인지표

| 확인지표 | | 2022년 | 2023년 | 2024년 | 2025년 | 2026년 |
|---|---|---|---|---|---|---|
| 발달장애인 치료센터 운영 2개소 | 목표 | 50% | 50% | 50% | 100% | |
| | 실적 | 50% | 50% | 50% | 100% | |

## □ 추진실적

○ 서부장애인복지관 내 프로그램 운영 중(1개소 운영 중)
○ 2025. 2. : 중부장애인복지관 준공
○ 2025. 3. : 중부장애인복지관 개관 및 센터 운영 준비 중
○ 2025. 4. : 회원 등록
○ 2025. 5. : 중부장애인복지관 개관, 발달장애인치료센터 운영(물리치료 등)
○ 2025. 7. : 평생교육프로그램 접수
○ 2025. 8. : 평생교육센터 운영

## □ 추진계획

○ 장애인복지관 발달장애인치료센터·평생교육센터 지속 운영

| 분야 | Ⅱ. 필요한 곳에 두텁게 지원하는 복지도시 | 관리번호 | Ⅱ-5-① |
|---|---|---|---|

# 울주복지재단 설립

| 임기구분 | 사업주체 | 신규여부 | 사업기간 | 예산구분 | 복지정책과 복지정책팀 | |
|---|---|---|---|---|---|---|
| 임기내 | 울주군 | 지속 | 중기 | 예산 | 팀장/김승애 ☏0811 | 담당자/심지윤 ☏0812 |
| 이행률 | 100% | | 추진상황 | 이행 후 계속추진(2025년) | | |

## □ 임기 내 이행목표

| 임기내 전체 목표 | 울주복지재단 설립 |
|---|---|
| (임기1년) 2022.12월말 기준 | 전문기관 타당성 검토 용역 시행 |
| (임기2년) 2023.12월말 기준 | 복지재단 설립 계획 수립 |
| (임기3년) 2024.12월말 기준 | 타당성 검토, 조례 제정 |
| (임기4년) 2025.12월말 기준 | 이사회구성, 설립 허가, 법인 등기, 복지재단 출범 및 운영 |
| (임기5년) 2026.06월말 기준 | 복지재단 운영 |

## □ 현황 및 정책목표

○ 현　　황

- (시설현황) 복지관 8개소(종합3, 노인3, 장애인2)
- (운영방법) 울주군시설관리공단 위탁 운영
- (문 제 점) 시설의 공단 운영에 따른 다양한 복지서비스 개발 및 사업추진 한계, 공단의 경영평가 및 효율성 저하

○ 정책목표 : 복지재단 설립으로 다양한 지역맞춤형 사업의 개발 및 제공으로 복지서비스의 전문성과 공공성 제고

## □ 사업개요

○ 사업기간 : 2021. ~ 2025.

○ 설립형태 : 출연기관(비영리 재단법인)

○ 조직(안) : 이사장, 감사, 이사회, 2팀 14명(대표이사, 팀장2, 팀원11)

○ 주요기능

- 맞춤형 복지정책 조사연구, 정책 및 프로그램 개발
- 사회복지시설 운영, 컨설팅 및 교육·훈련 지원, 시설 간 자원 연계 및 네트워크 활성화 사업
- 모금사업, 물품 및 지원금 배분 사업, 홍보사업

○ 소요예산 : 4,465백만원(군비)

## □ 기대효과

○ 복지정책 연구, 전문인력 확보를 통해 복지시설의 프로그램 다양화, 전문화를 통해 서비스 질 개선, 지역간 균형있는 복지서비스 제공

○ 복지서비스 컨트롤타워로 정책방향 제시, 시설 및 종사자 역량 강화 지원과 자원 연계를 통한 복지자원의 효율적 활용

## □ 연도별 추진일정

| 추진상황 | 2022 | | 2023 | | 2024 | | 2025 | | 2026 |
|---|---|---|---|---|---|---|---|---|---|
| | 상반기 | 하반기 | 상반기 | 하반기 | 상반기 | 하반기 | 상반기 | 하반기 | 상반기 |
| 재단 설립 계획수립 타당성 검토 용역 | | | | ■ | ■ | | | | |
| 설립심의위원회 심의 (군, 시) | | | | | | ■ | | | |
| 조례제정, 이사회구성 | | | | | | | ■ | | |
| 재단출범 | | | | | | | | ■ | ■ |

## □ 연도별 재원 투자계획

(단위 : 백만원)

| 구 분 | | 2022 | 2023 | 2024 | 2025 | 2026. 6월 | 임기후 |
|---|---|---|---|---|---|---|---|
| 계 | 4,465 | | 20 | 85 | 1,930 | 2,430 | |
| 국비 | | | | | | | |
| 시비 | | | | | | | |
| 군비 | 4,465 | | 20 | 85 | 1,930 | 2,430 | |
| 기타 | | | | | | | |

※ 재단본부 예산(위탁시설 예산 제외)

## □ 공약달성 확인지표

| 확인지표 | 단위 | 2022년 | 2023년 | 2024년 | 2025년 | 2026년 |
|---|---|---|---|---|---|---|
| 재단설립 계획 수립 | 목표 | | 100% | | | |
| | 실적 | | 100% | | | |
| 타당성 검토 용역 | 목표 | | | 100% | | |
| | 실적 | | | 100% | | |
| 조례제정 | 목표 | | | | 100% | |
| | 실적 | | | | 100% | |
| 재단출범 | 목표 | | | | 100% | |
| | 실적 | | | | 100% | |

## □ 추진실적

○ 2021. 11. ~ 2022. 7. : 타당성 조사·연구 용역
○ 2022. 12. : (가칭)울주복지재단 설립 기본계획 수립
○ 2022. 12. : 전문기관(울산연구원) 타당성 예비검토 의뢰
○ 2023. 3. : 타당성 예비검토 결과 회신
○ 2023. 4. : 설립기준 변경에 따른 사전절차 재진행 요청(시→군)
○ 2023. 7. : 시 출자·출연기관 운영 심의위원회 심의(1차 사전협의)
○ 2023. 8. ~ 12. : (가칭)울주복지재단 설립계획 수립 용역
○ 2024. 1. ~ 2. : 전문기관(울산연구원) 타당성 예비검토 통과
○ 2024. 2 ~ 8. : 전문기관(울산연구원) 복지재단 설립 타당성 검토 통과
○ 2024. 9. : 군 출자출연기관운영심의위원회 심의
○ 2024. 11. : 시 출자출연기관운영심의위원회 2차 설립협의 '설립동의'
○ 2025. 2. : 울주복지재단 설립 및 운영 조례 제정
○ 2025. 3. : 임원추천위원회 1차 회의 개최, 임원 공개모집 공고
○ 2025. 5. : 창립총회 및 이사회 개최 ,주무관청(울산시) 설립허가
○ 2025. 5. ~ 7. : 직원채용, 사무실 리모델링, 전산시스템 구축, 집기구입
○ 2025. 6. : 법원 설립등기 완료
○ 2025. 8. : 재단 업무 개시 및 재단 출범식

## □ 주민 소통 및 참여 실적

<table>
<tr><td> </td><td> </td></tr>
<tr><td>재단설립계획 용역 최종보고회 (2023.12.11.)</td><td>타당성 검토결과 설명회 (2024.9.3.)</td></tr>
<tr><td>
</td><td>
</td></tr>
<tr><td>울주복지재단 창립총회(2025.5.12.)</td><td>울주복지재단 출범식(2025.8.29.)</td></tr>
</table>

## □ 추진계획

○ 2026. 1. : 복지관 8개소 위탁 및 재단 본격 운영

| 분야 | Ⅱ. 필요한 곳에 두텁게 지원하는 복지도시 | 관리번호 | Ⅱ-5-② |
|---|---|---|---|

# 경로당 전산시스템구축(스마트경로당 구축)

| 임기구분 | 사업주체 | 신규여부 | 사업기간 | 예산구분 | 노인장애인과 노인복지팀 | |
|---|---|---|---|---|---|---|
| 임기내 | 울주군 | 신규 | 단기 | 예산 | 팀장/차수영 ☏0921 | 담당자/서제만 ☏0925 |
| 이행률 | 100% | | 추진상황 | 완료(2023년) | | |

## □ 임기 내 이행목표

| 임기내 전체 목표 | 스마트 경로당 100개소 구축 |
|---|---|
| (임기1년) 2022.12월말 기준 | 예산편성, 스마트 경로당 100개소 선정 및 운영 계획 수립 |
| (임기2년) 2023.12월말 기준 | 스마트 경로당 100개소 사업시행 및 추진상황 점검 |
| (임기3년) 2024.12월말 기준 | 사업 확대 시행(스마트 인프라 추가 구축) |

## □ 현황 및 정책목표

○ 현　　황 : 울주군 지역특성상 원거리에 위치한 어르신들이 복지관 등 문화시설 이용에 어려움이 있음

○ 정책목표

- 스마트 경로당을 활용한 '작은복지관' 운영
- 경로당 100개소 내 스마트 인프라 구축

## □ 사업개요

○ 대　　상 : 등록경로당 100개소

○ 내　　용

- 경로당 내 스마트 인프라(IPTV, 와이파이) 구축
- 울주군 경로당 전용채널 개설 및 운영
- 화상회의 플랫폼을 활용한 양방향 소통형 프로그램 제공

○ 소요예산 : 441백만원(군비)

## □ 기대효과

○ 울주군 어르신들의 여가활동 참여의 편의성을 높여 건강한 노후생활에 도움

○ 시니어 공간인 경로당에 스마트 인프라를 구축하여 노인정보격차 해소 이바지

## □ 연도별 추진일정

| 추진상황 | 2022 | | 2023 | | 2024 | | 2025 | | 2026 |
|---|---|---|---|---|---|---|---|---|---|
| | 상반기 | 하반기 | 상반기 | 하반기 | 상반기 | 하반기 | 상반기 | 하반기 | 상반기 |
| 계획 수립 | | ■ | | | | | | | |
| 스마트경로당 선정 및 유관기관 협약체결 | | ■ | | | | | | | |
| 스마트 인프라 구축 | | | ■ | ■ | ■ | ■ | | | |
| 사업 시행(100개소) | | | | ■ | ■ | ■ | ■ | ■ | ■ |

## □ 연도별 재원 투자계획

(단위 : 백만원)

| 구 분 | | 2022 | 2023 | 2024 | 2025 | 2026. 6월 | 임기후 |
|---|---|---|---|---|---|---|---|
| 계 | 441 | 0 | 112 | 103 | 113 | 113 | |
| 국비 | 0 | | | | | | |
| 시비 | 0 | | | | | | |
| 군비 | 441 | 0 | 112 | 103 | 113 | 113 | |
| 기타 | 0 | | | | | | |

## □ 공약달성 확인지표

| 확인지표 | | 2022년 | 2023년 | 2024년 | 2025년 | 2026년 |
|---|---|---|---|---|---|---|
| 스마트 경로당 100개소 구축 | 목표 | | 100% | | | |
| | 실적 | | 100% | | | |

## □ 추진실적

○ 2022. 12. : 업무협약 체결(울주군시설관리공단, 대한노인회울주군지회, KT)

○ 2023. 1. : 스마트경로당 100개소 선정 및 IPTV, 와이파이 구축

○ 2023. 6. : 울주군 경로당 전용채널 구축 및 운영

○ 2023. 8. : 양방향 프로그램 시범사업 추진(8회 실시, 노인 1,680명 참여)

○ 2023. 11. : 울주군 경로당 전용채널 영상 제작(3편)

○ 2024. 1. : 화상회의 시스템 구축 경로당 확대(12개소 → 36개소)

○ 2024. 2. : 스마트 경로당 매니저(자원봉사자) 선발 및 교육(100명)

○ 2024. 3. : 노인복지관 양방향 소통형 프로그램 운영 실시

○ 2024. 8. : 스마트 경로당 유관기관 네트워크 간담회 실시

○ 2024. 9. : '경로당 한바퀴' 컨텐츠 영상 제작(4편)

○ 2024. 12. : 스마트 경로당 이용자 만족도 조사

○ 2025. 2. : 화상회의 시스템 구축 경로당 확대(36개소 → 42개소)

## □ 주민 소통 및 참여 실적

어르신 스마트 원격수업(2024.03.26.)

유관기관 네트워크 간담회(2024.08.29.)

## □ 추진계획

○ 2025. 8. : 스마트 경로당 건강측정 서비스 인프라 구축

○ 2025. 12. : 스마트 경로당 이용자 만족도 조사

## □ 현황사진 및 위치도

울주군 경로당 전용채널(VOD형 채널)

울주군 경로당 전용채널(이미지형 채널)

| 분야 | Ⅱ. 필요한 곳에 두텁게 지원하는 복지도시 | 관리번호 | Ⅱ-5-③ |
|---|---|---|---|

# 군민 장제비용(화장장려금) 지원

| 임기구분 | 사업주체 | 신규여부 | 사업기간 | 예산구분 | 노인장애인과 노인행정팀 | |
|---|---|---|---|---|---|---|
| 임기내 | 울주군 | 신규 | 단기 | 예산 | 팀장/김효진 ☏0911 | 담당자/김도우 ☏0915 |
| 이행률 | 100% | | 추진상황 | 이행 후 계속추진(2024년) | | |

## □ 임기 내 이행목표

| 임기내 전체 목표 | 사업절차 이행 및 사업시행 |
|---|---|
| (임기1년) 2022.12월말 기준 | 사전자료 조사 |
| (임기2년) 2023.12월말 기준 | 사회보장제도 신설 협의 완료 |
| (임기3년) 2024.12월말 기준 | 관련 조례 제정 및 예산반영, 사업 시행 |
| (임기4년) 2025.12월말 기준 | 사업 계속 추진 |
| (임기5년) 2025.06월말 기준 | 사업 계속 추진 |

## □ 현황 및 정책목표

○ 현　　황

- 2024년 화장/개장 건수 : 1,350건/420건
- 2025년 화장/개장 건수 : 1,286건/1,077건

○ 정책목표 : 화장·봉안 및 자연장의 장려 및 위법한 분묘 설치 방지

## □ 사업개요

○ 사업대상

- 울주군(이하 “군” 이라 한다)에 주민등록이 되어 있는 사람
- 군에 체류지 신고가 되어있는 외국인
- 군민의 태아, 출생신고를 하지 못했거나 출생 후 12개월 이내 영아
- 군 관할 구역에 설치된 연고자가 있는 분묘

○ 사업내용 : 울산하늘공원 승화원 사용료의 50% 금액 지원

○ 지원금액 : 대인 70천원(소인 60천원), 태아 25천원, 개장유골 30천원

○ 소요예산 : 206백만원(군비)

## □ 기대효과

○ 관내 화장시설(기피시설)을 유치한 울주군민에 대한 지원 강화

○ 국토 훼손 방지 및 화장문화 장려

## □ 연도별 추진일정

| 추진상황 | 2022 | | 2023 | | 2024 | | 2025 | | 2026 |
|---|---|---|---|---|---|---|---|---|---|
| | 상반기 | 하반기 | 상반기 | 하반기 | 상반기 | 하반기 | 상반기 | 하반기 | 상반기 |
| 사회보장제도협의 (보건복지부) | | | | | | | | | |
| 조례제정 및 계획수립 | | | | | | | | | |
| 예산편성 | | | | | | | | | |
| 사업계속추진 | | | | | | | | | |

## □ 연도별 재원 투자계획

(단위 : 백만원)

| 구 분 | | 2022 | 2023 | 2024 | 2025 | 2026. 6월 | 임기후 |
|---|---|---|---|---|---|---|---|
| 계 | 206 | | | 35 | 86 | 85 | |
| 국비 | 0 | | | | | | |
| 시비 | 0 | | | | | | |
| 군비 | 206 | | | 35 | 86 | 85 | |
| 기타 | 0 | | | | | | |

## □ 공약달성 확인지표

| 확인지표 | | 2022년 | 2023년 | 2024년 | 2025년 | 2026년 |
|---|---|---|---|---|---|---|
| 사전절차 이행 및 사업시행 | 목표 | 10% | 60% | 100% | 100% | |
| | 실적 | 10% | 60% | 100% | 100% | |

## □ 추진실적

○ 2022. 8. ~ 10. : 사업계획(타 지자체 화장장려금 지원 사례 조사 등)

○ 2023. 11. : 사회보장제도 신설 협의 완료

○ 2024. 3. : 화장장려금 조례 제정

○ 2024. 4. : 화장장려금 예산 편성('24년 1회 추경) 및 사업계획 수립

○ 2024. 5. ~ 6. : 사업 홍보

○ 2024. 7. ~ 12. : 사업 시행(437건, 28,530천원)

○ 2025. 1. ~ 12. : 사업 추진(1,106건, 75,376천원)

## □ 추진계획

○ 2026. 1. ~ : 사업 계속 추진 및 주민 홍보

| 분야 | Ⅱ. 필요한 곳에 두텁게 지원하는 복지도시 | 관리번호 | Ⅱ-5-④ |
|---|---|---|---|

# 신혼부부 주택 매입·전세자금 대출이자 지원

| 임기구분 | 사업주체 | 신규여부 | 사업기간 | 예산구분 | 여성가족과 여성가족팀 | |
|---|---|---|---|---|---|---|
| 임기내 | 울주군 | 지속 | 단기 | 예산 | 팀장/김재은 ☏1011 | 담당자/권보라 ☏1015 |
| 이행률 | 100% | | 추진상황 | 이행 후 계속추진(2023년) | | |

## □ 임기 내 이행목표

| 임기내 전체 목표 | 지원 신청기준 완화 및 시행 |
|---|---|
| (임기1년) 2022.12월말 기준 | 변경 계획안 검토 및 확정 |
| (임기2년) 2023.12월말 기준 | 조례 개정 |
| (임기3년) 2024.12월말 기준 | 변경 계획 추진 |
| (임기4년) 2025.12월말 기준 | 변경 계획 추진 |
| (임기5년) 2026.06월말 기준 | 변경 계획 추진 |

## □ 현황 및 정책목표

○ 현황 : 혼인신고일이 1년 이내이거나 3개월 이내 혼인신고 예정인 가구

(단위 : 가구, 천원)

| 추진년도 | 구분 | 총예산 | 계*누계 | 매입자금 | 전세자금 |
|---|---|---|---|---|---|
| 2020년 | 지원가구 | 250,000 | **213** | 105 | 108 |
| | 지원금액 | | **197,167** | 78,443 | 118,724 |
| 2021년 | 지원가구 | 920,000 | **416** | 199 | 217 |
| | 지원금액 | | **914,449** | 427,944 | 486,505 |
| 2022년 | 지원가구 | 1,668,000 | **597** | 285 | 312 |
| | 지원금액 | | **1,566,848** | 717,247 | 849,601 |
| 2023년 | 지원가구 | 1,971,800 | **660** | 340 | 320 |
| | 지원금액 | | **1,755,829** | 869,297 | 886,532 |
| 2024년 | 지원가구 | 2,090,000 | **799** | 446 | 353 |
| | 지원금액 | | **2,081,636** | 1,213,130 | 868,506 |

○ 목표 : 사업지원대상 확대(혼인신고일이 2년 이내이거나 6개월 이내 혼인신고 예정인 가구)

## □ 사업개요

○ 사 업 명 : 울주군 신혼부부 주택 매입·전세자금 대출이자 지원

○ 사업기간 : 2025. 1. ~

○ 지원대상 : (최초)신청일 기준 다음 조건 모두 충족

- **혼인신고일이 2년 이내이거나 6개월 이내 혼인신고 예정인 가구**
  ※ 기존 : 혼인신고일이 1년 이내이거나 3개월 이내 혼인신고 예정인 가구
- 울주군에 주거지(매입 또는 전세)를 마련하여 입주 예정인 가구
  ※ 계약서상 매입(6억원이하)/전세금액(5억원 이하), 전용면적 85㎡ 이하
- 부부 모두 무주택자(분양권 포함)이고, 합산 소득이 1억원 이하인 가구
- 대출 금융기관 : NH농협은행 울주군지부/울주군청 출장소/문수지점/범서지점
- 제외대상 : 주거급여수급자, 공공임대주택 입주 예정 가구 등

○ 지원내용

- 대출(최대 2억원) 이자의 연 2%(최대 400만원) 이내(최장 8년) 지원

○ 지원방법 : 농협은행 울주군청출장소 계좌로 분기별 이차보전 지급

○ 소요예산 : 9,430백만원(군비)

## □ 기대효과

○ 결혼 기피 원인인 주거비용 부담을 완화하여 울주군 인구 유입 촉진 제도 마련

## □ 연도별 추진일정

| 추진상황 | 2022 | | 2023 | | 2024 | | 2025 | | 2026 |
|---|---|---|---|---|---|---|---|---|---|
| | 상반기 | 하반기 | 상반기 | 하반기 | 상반기 | 하반기 | 상반기 | 하반기 | 상반기 |
| 변경계획안 검토 및 확정 | | ■ | | | | | | | |
| 조례 개정 | | | | ■ | ■ | | | | |
| 사업 시행 | ■ | ■ | ■ | ■ | ■ | ■ | ■ | ■ | ■ |

## □ 연도별 재원 투자계획

(단위 : 백만원)

| 구 분 | | 2022 | 2023 | 2024 | 2025 | 2026. 6월 | 임기후 |
|---|---|---|---|---|---|---|---|
| 계 | 9,430 | 1,668 | 1,972 | 2,092 | 2,465 | 1,233 | |
| 국비 | 0 | | | | | | |
| 시비 | 0 | | | | | | |
| 군비 | 9,430 | 1,668 | 1,972 | 2,092 | 2,465 | 1,233 | |
| 기타 | 0 | | | | | | |

## □ 공약달성 확인지표

| 확인지표 | | 2022년 | 2023년 | 2024년 | 2025년 | 2026년 |
|---|---|---|---|---|---|---|
| 변경계획안 검토 및 확정 | 목표 | 완료 | | | | |
| | 실적 | 완료 | | | | |
| 조례 개정 | 목표 | | 완료 | | | |
| | 실적 | | 완료 | | | |
| 사업 시행 | 목표 | | | 완료 | 완료 | |
| | 실적 | | | 완료 | 완료 | |

## □ 추진실적

○ 2022. 10. : 사업 변경계획안 검토 및 확정

○ 2023. 10. ~ 2023. 12. : 조례 개정

○ 2024. 12. : 매입주택평가액 확대(5억원→6억원)

○ 2025. 1. : 지원기간 변경 관련 보건복지부 사회보장협의 완료

○ 2025. 3. : 관련 규칙 개정, 금융기관 업무협약 완료

○ 2025. 4. : 지원기간 연장 사업 추진(4년→최장 8년)

○ 2025. 12. : 협약은행 확대(BNK경남은행 협약 체결)

## □ 추진계획

○ 2026. 1. ~ : 협약은행 확대 시행

| 분야 | Ⅱ. 필요한 곳에 두텁게 지원하는 복지도시 | 관리번호 | Ⅱ-5-⑤ |
|---|---|---|---|

# 세대별 맞춤형 평생교육

| 임기구분 | 사업주체 | 신규여부 | 사업기간 | 예산구분 | 교육체육과 평생학습팀 | |
|---|---|---|---|---|---|---|
| 임기내 | 국가/<br>울주군 | 신규<br>(일부 사업 지속) | 단기 | 예산 | 팀장/김영임<br>☏1121 | 담당자/이미경<br>☏1122 |
| 이행률 | 100% | | 추진상황 | 이행 후 계속추진(2022년) | | |

## □ 임기 내 이행목표

| 임기내 전체 목표 | 세대별 맞춤형 평생교육 운영 |
|---|---|
| (임기1년) 2022.12월말 기준 | 청년,장년,노년의 세대별 맞춤형 교육 운영을 위한 예산 편성 및 운영 |
| (임기2년) 2023.12월말 기준 | 맞춤형 교육 지속 운영 및 청년층을 위한 어린이 가족 텃밭교실 신규 운영 |
| (임기3~5년) 2026.06월말 기준 | 맞춤형 교육 지속 운영 및 청년층을 2030 울주 길라잡이 배움터 신규 운영 |

## □ 현황 및 정책목표

○ 현　　황 : 맞춤형 평생교육 운영 현황　　(단위 : 백만원)

| 구분 | 사업명 | '24년 사업비 | '25년 사업비 | 추진내용 |
|---|---|---|---|---|
| 아동기 | 합계 | 271 | 283 | |
| | 어린이 가족 텃밭교실 | 20 | 20 | - 가족과 함께하는 텃밭 체험을 통해 농업·농촌의 본질적 가치 인식 |
| | 역사문화 체험학습 | 75 | 75 | - 어린이 동반 가족 및 단체 대상 역사문화유적지(8개소) 체험 프로그램 운영 |
| 청년기 · 장년기 | 2030 울주 길라잡이 배움터 | - | 20 | - 2030청년 대상 AI 등 각종 자격증 취득 과정 운영 |
| | 울주아카데미 | 40 | 40 | - 자격증 취득·취미·교양 과정 운영 |
| | 세계시민교육 | 18 | 20 | - 세계평화, 환경, 인권, 문화다양성 등 글로벌 군민 기초역량 향상 교육 과정 운영 |
| | 세대공감 콘서트 | 40 | 20 | - 인문학, 심리학, 자녀·부모교육 등 명사 특강 |
| | 울산 시민학사 | 16 | 16 | - 울주 지역 특성을 반영한 특화 프로그램 운영 |
| | 원더풀미래대학 | 20 | 30 | - 은퇴자 및 은퇴예정자를 위한 미래 설계 교육 |
| 노년기 | 기초문해교실 | 21 | 21 | - 배움이 필요한 군민에게 찾아가는 한글문해교실 운영 |
| | 디지털 문해교실 | 21 | 21 | - 디지털정보에 취약한 계층에게 찾아 가는 스마트폰 등 디지털 문해교육 지원 |

○ 정책목표 : 세대별 맞춤형 평생교육 운영

## □ 사업 개요

○ 사업기간 : 2022. ~ 계속 추진

○ 대　　상 : 울주군민

○ 사업내용 : 아동기, 청·장년기, 노년기 등 생애 단계별 맞춤형 평생교육 운영

○ 소요예산 : 1,214백만원(국비 112.5, 시비 48, 군비 1,053.5)

## □ 기대효과

○ 생애 주기별 맞춤형 평생교육 운영으로 다양한 교육 기회 제공

## □ 연도별 추진일정

| 추진상황 | 2022 | | 2023 | | 2024 | | 2025 | | 2026 |
|---|---|---|---|---|---|---|---|---|---|
| | 상반기 | 하반기 | 상반기 | 하반기 | 상반기 | 하반기 | 상반기 | 하반기 | 상반기 |
| 추진계획 수립 및 운영 | | | | | | | | | |

## □ 연도별 재원 투자계획

(단위 : 백만원)

| 구 분 | | 2022 | 2023 | 2024 | 2025 | 2026. 6월 | 임기후 |
|---|---|---|---|---|---|---|---|
| 계 | 1,214 | 168 | 239 | 271 | 283 | 253 | |
| 국비 | 112.5 | 25.5 | 24 | 21 | 21 | 21 | |
| 시비 | 48 | 0 | 0 | 16 | 16 | 16 | |
| 군비 | 1,053.5 | 142.5 | 215 | 234 | 246 | 216 | |
| 기타 | 0 | 0 | 0 | 0 | 0 | 0 | |

## □ 공약달성 확인지표

| 확인지표 | | 2022년 | 2023년 | 2024년 | 2025년 | 2026년 |
|---|---|---|---|---|---|---|
| 맞춤형 평생교육 운영 | 목표 | 8개 | 8개 | 8개 | 8개 | 8개 |
| | 실적 | 8개 | 8개 | 8개 | 10개 | 9개 |

## □ 추진실적

○ 2022. 6. : 차이나는 시민클래스 운영(총 5강, 162명 참여)
○ 2022. 7. ~ 9. : 온공감콘서트 운영(연 4회, 670명 참여)
○ 2022. 11. : 원더풀 미래대학 운영(2회, 176명 참여, 123명 수료)
○ 2022. 6. ~ 11. : 성인문해교육 실시(한글교육 8개소, 77명 참여/ 디지털교육 20개소, 259명 참여)
○ 2023. 2. ~ 12. : 역사문화 체험학습 운영(8개소, 4,940명 참여)
○ 2023. 3. ~ 12. : 울주아카데미 운영(상·하반기 : 6개 과정 169명 수료, 44명 자격증 취득)
○ 2023. 4. ~ 7. : 어린이 가족텃밭교실 운영(32가구, 114명 참여)
○ 2023. 6. ~ 9. : 공감 플러스 토크 콘서트(연4회, 850명 참여)
○ 2023. 6. ~ 11. : 성인문해교육 운영(한글교육 8개소, 111명 참여/ 디지털교육 18개소, 138명 참여)
○ 2023. 7. : 울주 세계시민교육(연2회, 420명 참여)
○ 2023. 9. ~ 11. : 슬기로운 귀농귀촌학교 운영(27명 참여, 23명 수료)
○ 2023. 10. ~ 12. : 원더풀 미래대학 운영(2회, 66명 참여, 56명 수료)
○ 2024. 2. ~ 4. : 성인문해교육, 디지털 생활 문해교육 국비 공모 신청(1:1 대응투자)→선정→보조금 신청 및 교부 →예산 편성(국비 21백만원)
○ 2024. 3. ~ 4. : 디지털 문해교육 자원활동가 역량강화 과정 운영 (26명 참여, 20명 수료)
○ 2024. 3. ~ 6. : 어린이 가족텃밭교실 개강 및 사업 운영(35가구 124명 참여)
○ 2024. 5. : 상반기 세대공감콘서트 운영(2회, 520명 참여)
○ 2024. 7. ~ 10. : 울주 세계시민교육(3회, 830명 참여)
○ 2024. 3. ~ 11. : 울주 역사문화체험학습(7,006명 참여)
○ 2024. 3. ~ 12. : 울주아카데미 운영(상·하반기 : 6개 과정 189명 참여)

○ 2024. 6. ~ 12. : 성인문해교육 운영(한글교육 7개소, 81명 참여/ 디지털교육 16개소, 104명 참여)
○ 2024. 10. ~ 12. : 원더풀 미래대학 운영(2회, 71명 참여)
○ 2024. 12. : 부모(세대)공감 콘서트(2회, 430명 참여)

○ 2025. 2. ~ 4. : 성인문해교육, 디지털 생활 문해교육 국비 공모 신청(1:1 대응투자)→선정→보조금 신청 및 교부 →예산 편성(국비 21백만원)

○ 2025. 3. ~ 4. : 디지털 문해교육 자원활동가 역량강화 과정 운영 (26명 참여, 20명 수료)

○ 2025. 3. ~ 6. : 어린이 가족텃밭교실 개강 및 사업 운영(35가구 124명 참여)

○ 2025. 3. ~ 7. : 원더풀 미래대학 운영(3개과정, 108명 참여)

○ 2025. 3. ~ 11. : 울주 역사문화체험학습(6,500명 참여)

○ 2025. 3. ~ 12. : 울주아카데미 운영(상·하반기 : 6개 과정 188명 참여)

○ 2025. 5. ~ 11. : 울산시민학사 생활용기 아카데미 운영(2기, 30명 참여)

○ 2025. 6. ~ 7. : 상반기 세대공감콘서트 운영(2회, 340명 참여)

○ 2025. 6. ~ 11. : 성인문해교육 운영(한글교육 8개소, 83명 참여 / 디지털교육 16개소, 124명 참여)

○ 2025. 9. ~ 12. : 2030 울주 길라잡이 배움터 운영(4회, 53명 참여)

○ 2025.10. ~ 11. : 울주 세계시민교육(2회, 600명 참여)

## □ 현황사진

원더풀미래대학(문해교육자양성과정)수료식('23.11.30.)

원더풀미래대학(반려동물복지사과정)수업('23.11.)

어린이 가족텃밭교실 개강식('24.3.23.)

디지털 문해교육 자원활동가 역량강화 과정 수료식('24.4.26.)

상반기 세대공감 콘서트('24.5.2.)

하반기 세대공감 콘서트('24.12.5.)

문해교육 자원활동가 과정 수료('25.4.25.)

어린이가족 텃밭교실 운영('25.6.8.)

원더풀미래대학 꽃차 소믈리에 과정('25. 3.~7.)

울주역사문화 체험학습 운영('25. 3.~11.)

울주아카데미 노후설계지도자 1급 과정('25. 3.~6.)

울산시민학사 생활옹기 아카데미 수업('25. 3.~11.)

부모(세대공감)콘서트 정은표 명사특강('25.7.9.)

울주 세계시민교육 환경교육 뮤지컬('25.11.29.)

| 분야 | Ⅱ. 필요한 곳에 두텁게 지원하는 복지도시 | 관리번호 | Ⅱ-5-⑥ |
|---|---|---|---|

# 청년 자기개발 패키지 지원사업

| 임기구분 | 사업주체 | 신규여부 | 사업기간 | 예산구분 | 일자리지원과 청년지원팀 | |
|---|---|---|---|---|---|---|
| 임기내 | 울주군 | 지속 | 단기 | 예산 | 팀장/정은선 ☏1361 | 담당자/변해은 ☏1363 |
| 이행률 | 100% | | 추진상황 | 이행 후 계속추진(2023년) | | |

## □ 임기 내 이행목표

| 임기내 전체 목표 | 사업 추진 |
|---|---|
| (임기1년) 2022.12월말 기준 | |
| (임기2년) 2023.12월말 기준 | 보건복지부 사회보장신설협의, 조례 제정, 예산 편성 |
| (임기3년) 2024.12월말 기준 | 사업 추진, 보건복지부 사회보장변경협의, 조례 전부개정 |
| (임기4년) 2025.12월말 기준 | 사업 추진, 보건복지부 사회보장변경협의, 조례 일부개정 |
| (임기5년) 2026.06월말 기준 | 사업 추진 |

## □ 현황 및 정책목표

○ 현　　황 : 지속되는 경제 침체 및 취업난으로 미취업 및 이직 준비 청년들의 경제적 부담 가중

○ 정책목표 : 구직활동에서 발생하는 자기개발비(자격증 시험 응시료, 수강료, 교재비)를 실비 지원하여 청년의 경제적 부담을 완화하고, 역량 개발을 지원하여 취업률 향상을 도모

## □ 사업개요

○ 사업기간 : 2024. ~ 계속

○ 대　　상 : 신청일 기준 1년 전부터 계속해서 울산광역시 울주군에 주민등록상 주소를 둔 18세~39세 미취업·미창업 청년

○ 사업내용 : 자격시험 응시료, 학원 수강료, 교재비 실비 지원

○ 지원금액 : 1인 최대 1백만원(생애 1회 지원)

○ 소요예산 : 643백만원(군비)

## □ 기대효과

○ 청년들의 구직 비용 부담을 완화하여 적극적인 구직활동을 촉진

## □ 연도별 추진일정

| 추진상황 | 2022 | | 2023 | | 2024 | | 2025 | | 2026 |
|---|---|---|---|---|---|---|---|---|---|
| | 상반기 | 하반기 | 상반기 | 하반기 | 상반기 | 하반기 | 상반기 | 하반기 | 상반기 |
| 계획수립 | | | | | | | | | |
| 사회보장협의 | | | | | | | | | |
| 조례 제정 | | | | | | | | | |
| 당초예산 반영 | | | | | | | | | |
| 사업 시행 | | | | | | | | | |

## □ 연도별 재원 투자계획

(단위 : 백만원)

| 구 분 | | 2022 | 2023 | 2024 | 2025 | 2026. 6월 | 임기후 |
|---|---|---|---|---|---|---|---|
| 계 | 643 | | | 300 | 143 | 200 | |
| 국비 | 0 | | | | | | |
| 시비 | 0 | | | | | | |
| 군비 | 643 | | | 300 | 143 | 200 | |
| 기타 | 0 | | | | | | |

## □ 공약달성 확인지표

| 확인지표 | | 2022년 | 2023년 | 2024년 | 2025년 | 2026년 |
|---|---|---|---|---|---|---|
| 사회보장협의 및 조례 제정 | 목표 | | 100% | | | |
| | 실적 | | 100% | | | |
| 당초예산 반영 | 목표 | | 100% | | | |
| | 실적 | | 100% | | | |
| 사업 시행 | 목표 | | | 100% | 100% | |
| | 실적 | | | 100% | 100% | |

## □ 추진실적

○ 2023. 2. : 사업계획 수립
○ 2023. 3. ~ 9. : 사회보장제도 신설협의 완료
○ 2023. 12. : 울주군 청년 자기개발비 지원 조례 제정
○ 2024. 1. : 청년 자기개발비 지원사업 시행 공고
○ 2024. 4. ~ 12. : 1, 2, 3차 접수 및 지급
○ 2025. 1. ~ 12. : 2025년 청년 자기개발비 지원사업 추진

## □ 추진계획

○ 2026. 1. : 2026년 청년 자기개발비 지원사업 추진계획 수립 및 사업 시행 공고

# 머물고 싶은 문화관광도시

- 생활밀착형 체육인프라
- 역사문화관광 인프라
- 체류형 관광도시

| 분야 | Ⅲ. 머물고 싶은 문화관광도시 | 관리번호 | Ⅲ-1-① |
|---|---|---|---|

# 스포츠 동호인 체육관 사용료 지원

| 임기구분 | 사업주체 | 신규여부 | 사업기간 | 예산구분 | 교육체육과 체육지원팀 | |
|---|---|---|---|---|---|---|
| 임기내 | 울주군 | 신규 | 단기 | 예산 | 팀장/송현주 ☏1141 | 담당자/최민수 ☏1143 |
| 이행률 | 100% | | 추진상황 | 이행 후 계속추진(2023년) | | |

## □ 임기 내 이행목표

| 임기내 전체 목표 | 조례 제정 및 사업시행 |
|---|---|
| (임기1년) 2022.12월말 기준 | 조례 제정 및 당초예산 반영 |
| (임기2~5년) 2026.06월말 기준 | 동호회 시설 사용료 지원 |

## □ 현황 및 정책목표

○ 현　　황

- 관내학교(61) : 초등학교(31), 중학교(14), 고등학교(12), 대학교(2), 특수학교(1) 대안학교(1)
- 학교체육시설 사용 동호회
  - 2023년도 : 배드민턴(21), 배구(5), 축구(2)
  - 2024년도 : 배드민턴(24), 배구(6), 축구(2)

○ 정책목표 : 관내 학교체육시설 사용 체육동호회(35개) 사용료 지원

## □ 사업개요

○ 사업기간 : 2023 ~ 계속 추진

○ 대　　상 : 군민으로 구성된 체육동호회, 관내 기업체 체육동호회

○ 사업내용 : 울주군 체육동호회 학교체육시설 사용료 지원

○ 소요예산 : 220백만원(군비)

## □ 기대효과

○ 관내 학교체육시설 사용료를 지원함으로써 공공체육시설 사용자 분산

○ 체육시설 사용자 증가를 통한 생활체육 활성화

## □ 연도별 추진일정

| 추진상황 | 2022 | | 2023 | | 2024 | | 2025 | | 2026 |
|---|---|---|---|---|---|---|---|---|---|
| | 상반기 | 하반기 | 상반기 | 하반기 | 상반기 | 하반기 | 상반기 | 하반기 | 상반기 |
| 조례제정 및 당초예산 편성 요구 | | | | | | | | | |
| 지원 신청 접수 및 사업시행 | | | | | | | | | |

## □ 연도별 재원 투자계획

(단위 : 백만원)

| 구 분 | | 2022 | 2023 | 2024 | 2025 | 2026. 6월 | 임기후 |
|---|---|---|---|---|---|---|---|
| 계 | 220 | 0 | 40 | 60 | 60 | 60 | |
| 국비 | | | | | | | |
| 시비 | | | | | | | |
| 군비 | 220 | 0 | 40 | 60 | 60 | 60 | |
| 기타 | | | | | | | |

## □ 공약달성 확인지표

| 확인지표 | | 2022년 | 2023년 | 2024년 | 2025년 | 2026년 |
|---|---|---|---|---|---|---|
| 조례 제정 | 목표 | 100% | | | | |
| | 실적 | 100% | | | | |
| 사업 시행 | 목표 | | 100% | 100% | 100% | 100% |
| | 실적 | | 100% | 100% | | |

## □ 추진실적

○ 2022. 12. : 체육시설 사용료 지원을 위한 조례 제정 및 예산 반영(94.5백만원)

○ 2023. 3. : 2023년도 상반기 사용료 교부

○ 2023. 11. : 2023년도 하반기 사용료 교부

※ 상·하반기 학교체육시설 사용료 지원 완료(28개 동호회, 34백만원)

○ 2024. 4 ~ 5. : 「울산광역시 울주군 체육진흥 조례」 개정 및 공포(지원액 및 지원비율 상향)

○ 2024. 12. : 2024년도 사용료 교부

○ 2025. 12. : 2025년도 사용료 교부

## □ 추진계획

○ 2026. 11. ~ 12. : 2026년 사용료 신청 지원 접수 및 교부

| 분야 | Ⅲ. 머물고 싶은 문화관광도시 | 관리번호 | Ⅲ-1-② |
|---|---|---|---|

# 간절곶 울주 야구장 건립

| 임기구분 | 사업주체 | 신규여부 | 사업기간 | 예산구분 | 교육체육과 체육시설팀 | |
|---|---|---|---|---|---|---|
| 임기외 | 울주군 | 신규 | 장기 | 예산 | 팀장/이우제 ☏1151 | 담당자/박정준 ☏1152 |
| 이행률 | 70% | | 추진상황 | 정상추진 | | |

## □ 임기 내 이행목표

| 임기내 전체 목표 | 도시관리계획 결정 및 실시계획인가 완료 |
|---|---|
| (임기1년) 2022.12월말 기준 | 예산편성을 위한 행정절차 진행 |
| (임기2년) 2023.12월말 기준 | 타당성조사 용역 착수 |
| (임기3년) 2024.12월말 기준 | 부지선정, 기본계획 수립 |
| (임기4년) 2025.12월말 기준 | 기본 및 실시설계, 도시관리계획 결정 |
| (임기5년) 2026.06월말 기준 | 실시계획인가 |

## □ 현황 및 정책목표

○ 현　　황 : 직장 및 사회인야구인들의 야구장 건립요청 多

○ 정책목표 : 생활체육 인프라 구축을 통한 동호인 체육 활성화

## □ 사업개요

○ 사업기간 : 2023. ~ 2027.

○ 위치(대상) : 울주군 서생면 서생리 148번지 일원

○ 사업규모(내용) : A=57,653㎡(야구장 2면, 진입도로, 야구시설 등)

○ 소요예산 : 43,400백만원(군비) ※ 토지보상 12,000 공사 27,000 기타 4,400

## □ 기대효과

○ 전국대회 개최 및 기타 관광자원 연계를 통한 지역경제 활성화 기대

## □ 연도별 추진일정

| 추진상황 | 2022 | | 2023 | | 2024 | | 2025 | | 2026 |
|---|---|---|---|---|---|---|---|---|---|
| | 상반기 | 하반기 | 상반기 | 하반기 | 상반기 | 하반기 | 상반기 | 하반기 | 상반기 |
| 사업대상지 선정, 사업타당성 분석 | | | | | | | | | |
| 기본계획 수립 | | | | | | | | | |
| 실시설계 | | | | | | | | | |
| 도시관리계획 결정, 실시계획인가 | | | | | | | | | |
| 사업 추진 | | | | | | | | | |

## □ 연도별 재원 투자계획

(단위 : 백만원)

| 구 분 | | 2022 | 2023 | 2024 | 2025 | 2026. 6월 | 임기후 |
|---|---|---|---|---|---|---|---|
| 계 | 43,400 | 0 | 50 | 1,600 | 12,000 | 5,100 | 24,650 |
| 국비 | 0 | | | | | | |
| 시비 | 0 | | | | | | |
| 군비 | 43,400 | 0 | 50 | 1,600 | 12,000 | 5,100 | 24,650 |
| 기타 | 0 | | | | | | |

## □ 공약달성 확인지표

| 확인지표 | | 2022년 | 2023년 | 2024년 | 2025년 | 2026년 |
|---|---|---|---|---|---|---|
| 사업타당성 분석 | 목표 | | 100% | | | |
| | 실적 | | 100% | | | |
| 기본계획 수립 | 목표 | | | 100% | | |
| | 실적 | | | 100% | | |
| 도시관리계획 결정 | 목표 | | | | 100% | |
| | 실적 | | | | 100% | |
| 실시설계 완료 | 목표 | | | | 100% | |
| | 실적 | | | | | |
| 실시계획인가 고시 | 목표 | | | | | 100% |
| | 실적 | | | | | |

## □ 추진실적

○ 2023. 3. : 사업타당성분석 용역 착수

○ 2023. 5. : 울주군 야구협회 간담회 개최

- 야구협회 면담을 통한 시설규모 협의, 동호인 요구사항 반영

○ 2024. 3. : 지방재정계획심의(투자심사) 완료

○ 2024. 4. : 사업후보지 선정 및 타당성분석 완료

○ 2024. 6. : 계약심의 위원회 심의(원안가결), 사업수행능력평가 적정성 심의 및 사전규격 공개

○ 2024. 7. : 사업수행능력평가 공고 및 평가위원회 구성

○ 2024. 8. : 실시설계용역 입찰 및 낙찰자 선정 완료

○ 2024. 9. : 울주야구장 건립 기본계획 수립 및 실시설계용역 착수

○ 2025. 4. ~ 2026. 7. : 토지보상(한국부동산원 위탁)

○ 2025. 6. : 도시관리계획(체육시설) 결정

○ 2025. 7. : 도시관리계획(체육시설) 결정 및 지형도면 고시

○ 2025. 8. : 건축 실시설계 공모 완료 및 실시설계용역 착수(건축)

○ 2025. 9. : 보상계획 공고

○ 2025. 10. : 설계경제성 검토(VE) 실시

## □ 추진계획

○ 2025. 12. ~ 2026. 2.: 건축허가 등 각종 인허가

○ 2026. 3. : 조달청 원가심사 및 공사 발주

○ 2026. 6. : 수용재결 신청(지방토지수용위원회)

○ 2026. 7. ~ 2027. 12. : 공사착공 및 준공

## □ 위치도 및 조성계획(안)

| 분야 | Ⅲ. 머물고 싶은 문화관광도시 | 관리번호 | Ⅲ-1-③ |
|---|---|---|---|

# 언양 체육공원 조성

| 임기구분 | 사업주체 | 신규여부 | 사업기간 | 예산구분 | 교육체육과 체육시설팀 | |
|---|---|---|---|---|---|---|
| 임기외 | 울주군 | 신규 | 장기 | 예산 | 팀장/이우제 ☏1151 | 담당자/이현우 ☏1153 |
| 이행률 | 100% | | 추진상황 | 이행후 계속추진(2025년) | | |

## □ 임기 내 이행목표

| 임기내 전체 목표 | 도시관리계획 결정 및 실시계획인가 고시, 공사 착공 |
|---|---|
| (임기1년) 2022.12월말 기준 | 타당성조사 및 기본계획수립 용역 착수 |
| (임기2년) 2023.12월말 기준 | 부지선정, 타당성분석, 기본계획수립 완료 |
| (임기3년) 2024.12월말 기준 | 도시관리계획 결정, 재해 및 환경법 협의 |
| (임기4년) 2025.12월말 기준 | 기본 및 실시설계, 실시계획인가 고시 |
| (임기5년) 2026.06월말 기준 | 토지보상 및 공사착공 |

## □ 현황 및 정책목표

○ 현　　황 : 언양읍 내 체육대회 및 지역행사 등이 가능한 시설이 없음

○ 정책목표 : 주민숙원사업 해소 및 생활체육시설 활성화를 위한 파크골프장(36홀) 및 다목적구장 1개소 건립

## □ 사업개요

○ 사업기간 : 2022. ~ 2027.

○ 위치(대상) : 언양읍 직동리 산64번지 일원

○ 사업규모(내용) : 81,243㎡(파크골프장 36홀, 다목적구장 1면, 주차장, 도로 등)

○ 소요예산 : 43,907백만원(군비) ※ 설계비 1,630 보상비 10,500 공사비 28,000, 기타 3,777

## □ 기대효과

○ 생활체육시설 접근성 확보 및 지역행사공간 제공 가능

○ 언양읍민의 숙원사업 해소를 통한 군민 만족도 상승

## □ 연도별 추진일정

| 추진상황 | 2022 | | 2023 | | 2024 | | 2025 | | 2026 |
|---|---|---|---|---|---|---|---|---|---|
| | 상반기 | 하반기 | 상반기 | 하반기 | 상반기 | 하반기 | 상반기 | 하반기 | 상반기 |
| 대상지 선정, 타당성 검토 | | | | | | | | | |
| 도시관리계획 결정 | | | | | | | | | |
| 실시설계 | | | | | | | | | |
| 실시계획인가 고시 | | | | | | | | | |
| 토지보상 | | | | | | | | | |
| 공사착공 | | | | | | | | | |

## □ 연도별 재원 투자계획

(단위 : 백만원)

| 구 분 | | 2022 | 2023 | 2024 | 2025 | 2026. 6월 | 임기후 |
|---|---|---|---|---|---|---|---|
| 계 | 43,907 | 200 | 150 | 13,180 | 4,520 | 17,082 | 8,775 |
| 국비 | 0 | | | | | | |
| 시비 | 0 | | | | | | |
| 군비 | 43,907 | 200 | 150 | 13,180 | 4,520 | 17,082 | 8,775 |
| 기타 | 0 | | | | | | |

## □ 공약달성 확인지표

| 확인지표 | | 2022년 | 2023년 | 2024년 | 2025년 | 2026년 |
|---|---|---|---|---|---|---|
| 도시관리계획 결정 | 목표 | | | 100% | | |
| | 실적 | | | 100% | | |
| 토지보상 | 목표 | | | 30% | 100% | |
| | 실적 | | | 80% | 100% | |
| 공사 착공 | 목표 | | | | 100% | |
| | 실적 | | | | 100% | |

## □ 추진실적

○ 2022. 10. : 기본계획 수립 및 사업타당성분석 용역 착수
○ 2022. 12. : 언양체육공원 추진위 간담회 개최(1차)
○ 2023. 2. : 언양체육공원 추진위 간담회 개최(2차)
○ 2023. 5. ~ 6. : 언양체육공원 추진위 간담회(3차) 및 현장답사
○ 2023. 6. : 언양체육공원 부지선정 완료
○ 2023. 9. : 기본계획 수립 및 타당성분석 완료
○ 2023. 10. ~ 2024. 4. : 도시관리계획 결정(변경) 용역 착수 및 완료
○ 2024. 1. : 도시관리계획(체육시설, 도로) 결정(변경) 입안 요청
○ 2024. 3. : 실시설계 용역 착수
○ 2024. 4. : 건설사업관리용역(설계단계) 착수
○ 2024. 4. : 도시관리계획(체육시설, 도로) 결정(변경) 및 지형도면 고시(4.12.)
○ 2024. 4. : 주민설명회 개최(언양읍 행정복지센터)
○ 2024. 5. : 보상계획 공고 및 건설사업관리용역(설계단계) 착수
○ 2024. 11. : 설계경제성(VE) 검토 완료
○ 2024. 12. : 도시관리계획(체육시설, 도로) 실시계획인가
○ 2025. 1. : 토지 수용재결 신청 및 건설기술심의 완료(군 → 市 건설도로과)
○ 2025. 2. : 공사 발주 및 원가심사(군 → 조달청)
○ 2025. 3. : 문화재 시굴조사 용역 발주 및 추진위 간담회 개최
○ 2025. 4. : 지방토지수용위원회 심의(수용재결)
○ 2025. 6. : 건설사업관리용역 발주
○ 2025. 7. : 공사착공
○ 2025. 10. : 문화재 발굴조사 착수

## □ 추진계획

○ 2026. 12. : 공사 준공

## □ 주민 소통 및 참여 실적(2023년~2024년)

<table>
<tr><td colspan="2"> </td></tr>
<tr><td>사진설명</td><td>추진위원회 간담회(2023. 5.)</td></tr>
<tr><td colspan="2"> </td></tr>
<tr><td>사진설명</td><td>주민설명회(2024. 4.)</td></tr>
</table>

## □ 조 감 도

## □ 공사계획(안)

• 주차장 개요
구 분
주차대수
총 합계
562대
화장실
휴게공간
화장실
완충숲
체육단련시설
화장실
완충숲
완충숲
0m
20m
50m
100m
경부고속도로

| 분야 | Ⅲ. 머물고 싶은 문화관광도시 | 관리번호 | Ⅲ-1-④ |
|---|---|---|---|

# 남부권 국민체육센터 건립

| 임기구분 | 사업주체 | 신규여부 | 사업기간 | 예산구분 | 교육체육과 체육시설팀 | |
|---|---|---|---|---|---|---|
| 임기외 | 울주군 | 신규 | 장기 | 예산 | 팀장/이우제 ☏1151 | 담당자/박정준 ☏1152 |
| 이행률 | 20% | | 추진상황 | 일부추진 | | |

## □ 임기 내 이행목표

| 임기내 전체 목표 | 도시관리계획 결정, 실시계획인가, 공사 착공 |
|---|---|
| (임기1년) 2022.12월말 기준 | 예산편성을 위한 행정절차 이행 |
| (임기2년) 2023.12월말 기준 | 사업타당성조사 용역 착수 |
| (임기3년) 2024.12월말 기준 | 기본계획 수립 |
| (임기4년) 2025.12월말 기준 | 입지선정, 도시관리계획 결정, 기본 및 실시설계, 토지보상 등 |
| (임기5년) 2026.06월말 기준 | 공사착공 |

## □ 현황 및 정책목표

○ 현　　황 : 관내 남부권 거점 국민체육센터 없음

○ 정책목표 : 국민체육센터 1개소 건립

## □ 사업 개요

○ 사업기간 : 2022. ~ 2028.

○ 위치(대상) : 울주군 온양읍 발리 646-6일원

○ 사업규모(내용) : 부지면적 20,000㎡, 건축면적 6,000㎡

○ 소요예산 : 45,200백만원(군비)

※ 토지보상 14,000 공사 24,500, 용역비 등 6,700

## □ 기대효과

○ 남부권을 대표하는 거점형 국민체육센터 건립을 통한 생활체육 시설 공간제공 및 접근성 향상 기대

## □ 연도별 추진일정

| 추진상황 | 2022 | | 2023 | | 2024 | | 2025 | | 2026 |
|---|---|---|---|---|---|---|---|---|---|
| | 상반기 | 하반기 | 상반기 | 하반기 | 상반기 | 하반기 | 상반기 | 하반기 | 상반기 |
| 부지선정, 타당성분석 | | | | | ■ | ■ | | | |
| 도시관리계획 결정 | | | | | | | ■ | | |
| 기본 및 실시설계 | | | | | | | ■ | ■ | |
| 공모사업 신청 | | | | | | | ■ | | |
| 도시계획인가 | | | | | | | | ■ | |
| 토지보상 완료 | | | | | | | | ■ | |
| 공사착공 | | | | | | | | | ■ |

## □ 연도별 재원 투자계획

(단위 : 백만원)

| 구 분 | | 2022 | 2023 | 2024 | 2025 | 2026. 6월 | 임기후 |
|---|---|---|---|---|---|---|---|
| 계 | 45,200 | 0 | 100 | 0 | 0 | 200 | 44,900 |
| 국비 | | | | | | | |
| 시비 | | | | | | | |
| 군비 | 45,200 | 0 | 100 | 0 | 0 | 200 | 44,900 |
| 기타 | | | | | | | |

## □ 공약달성 확인지표

| 확인지표 | | 2022년 | 2023년 | 2024년 | 2025년 | 2026년 |
|---|---|---|---|---|---|---|
| 기본계획 수립 | 목표 | | | 100% | | |
| | 실적 | | | 100% | | |
| 기본 및 실시설계 | 목표 | | | | 100% | |
| | 실적 | | | | | |
| 공사 착공 | 목표 | | | | | 100% |
| | 실적 | | | | | |

## □ 추진실적

○ 2022. 12. : 기본계획수립 및 타당성분석 용역비 확보

○ 2023. 7. : 용역착수

○ 2025. 5. : 기본계획 수립, 부지선정, 타당성 분석 완료

## □ 추진계획

○ 2026. 2. : 도시관리계획 결정, 기본 및 실시설계 용역 착수

○ 2026. 7. : 토지보상 사전행정 절차(분할측량, 보상계획 공고 등)

○ 2026. 9. : 도시계획시설사업 실시계획인가

○ 2027. 1. : 토지보상 추진

○ 2027. 3. : 공사추진

| 분야 | Ⅲ. 머물고 싶은 문화관광도시 | 관리번호 | Ⅲ-1-⑤ |
|---|---|---|---|

# 권역별 파크 골프장 조성

| 임기구분 | 사업주체 | 신규여부 | 사업기간 | 예산구분 | 교육체육과 체육시설팀 | |
|---|---|---|---|---|---|---|
| 임기내 | 울주군 | 신규 | 중기 | 예산 | 팀장/이우제 ☏1151 | 담당자/박정준 ☏1152 |
| 이행률 | 80% | | 추진상황 | 정상추진 | | |

## □ 임기 내 이행목표

| 임기내 전체 목표 | 공사완료 |
|---|---|
| (임기1년) 2022.12월말 기준 | 예산편성을 위한 행정절차 이행 |
| (임기2년) 2023.12월말 기준 | 대상지 선정, 국공유지 협의 |
| (임기3년) 2024.12월말 기준 | 실시설계, 관련 기관 협의 |
| (임기4년) 2025.12월말 기준 | 공사 착공 |
| (임기5년) 2026. 6월말 기준 | 공사 준공 |

## □ 현황 및 정책목표

○ 현　　황 : 중장년층, 어르신 등을 위한 파크골프장 설치 요청

○ 정책목표 : 파크골프장(36홀) 조성을 통한 시니어체육 활성화

## □ 사업 개요

○ 사업기간 : 2023. ~ 2026.

○ 위치(대상) : 울주군 온양읍 고산리 511번지 일원(동해남부선 유휴부지)

○ 사업규모(내용) : 49,700㎡

○ 소요예산 : 3,100백만원(공사비 2,900 설계비 및 기타 200)

## □ 기대효과

○ 전국대회 규모의 파크골프대회 개최를 통한 지역상권 활성화

○ 인접 옹기마을과 연계한 문화체육 관광명소 개발

## □ 연도별 추진일정

| 추진상황 | 2022 | | 2023 | | 2024 | | 2025 | | 2026 |
|---|---|---|---|---|---|---|---|---|---|
| | 상반기 | 하반기 | 상반기 | 하반기 | 상반기 | 하반기 | 상반기 | 하반기 | 상반기 |
| 공모사업 선정 | | | | ■ | | | | | |
| 개발제한구역 미반영시설 협의 | | | | | ■ | ■ | ■ | | |
| 실시설계 | | | | | | ■ | ■ | | |
| 관련 인허가 완료 | | | | | | | ■ | | |
| 공사착공 및 준공 | | | | | | | ■ | ■ | |

## □ 연도별 재원 투자계획

(단위 : 백만원)

| 구 분 | | 2022 | 2023 | 2024 | 2025 | 2026. 6월 | 임기후 |
|---|---|---|---|---|---|---|---|
| 계 | 3,100 | | 100 | | 3,000 | | |
| 국비 | | | | | | | |
| 시비 | | | | | | | |
| 군비 | 3,100 | | 100 | | 3,000 | | |
| 기타 | | | | | | | |

## □ 공약달성 확인지표

| 확인지표 | | 2022년 | 2023년 | 2024년 | 2025년 | 2026년 |
|---|---|---|---|---|---|---|
| 토지확보, 실시설계 | 목표 | | | 70% | 100% | |
| | 실적 | | | 70% | 100% | |
| 공사 착공 | 목표 | | | | 100% | |
| | 실적 | | | | 100% | |
| 공사 준공 | 목표 | | | | | 100% |
| | 실적 | | | | | |

## □ 추진실적

○ 2023. 1. : 개발제한구역 관리계획 수립 용역 착수

○ 2023. 4. : 주민설명회 개최

○ 2023. 8. : 철도 유휴부지 공모사업 신청

○ 2023. 12. : 철도 유휴부지 공모사업 선정

○ 2023. 12. : 공모사업 선정

○ 2024. 2. : GB 미반영시설 협의 1차(국토부 녹색도시과)

○ 2024. 5. : GB 미반영시설 협의 2차(국토부 녹색도시과)

○ 2024. 9. : 국가철도공단 협약 체결 완료

○ 2024. 9. : GB 미반영시설 협의 3차(국토부 녹색도시과)

○ 2024. 11. : GB 미반영시설 협의 4차(국토부 녹색도시과)

○ 2025. 1. : 개발제한구역 미반영시설 조건부 승인 및 점용 관련 협의

○ 2024. 10. ~ 2025. 9. : 관련 법령에 따른 인허가 절차 진행

○ 2025. 7. : 실시설계용역 완료

○ 2025. 9. : 철도보호지구내 행위허가 신청

○ 2025. 10. ~ 2026. 4. : 공사착공 및 준공

## □ 주민 소통 및 참여 실적(2023년~2025년)

○ 2023. 4. : 주민설명회 개최

○ 2023. 5. : 토지사용 관련 국가철도공단 협의(대전본사)

○ 2023. 6. : 토지사용 관련 국가철도공단 협의(영남본부)

○ 2025. 3. : 주민설명회 개최(외고산 마을 회관 3층)

○ 2025. 4. : 철도부지 사용허가 신청

○ 2025. 5. : 도시관리계획(체육시설) 결정(변경) 및 지형도면 고시

## □ 추진계획

○ 2026. 1. : 도시계획시설 실시계획인가

○ 2025. 10. ~ 2026. 4. : 공사착공 및 준공

## □ 위치도 및 조성계획(안)

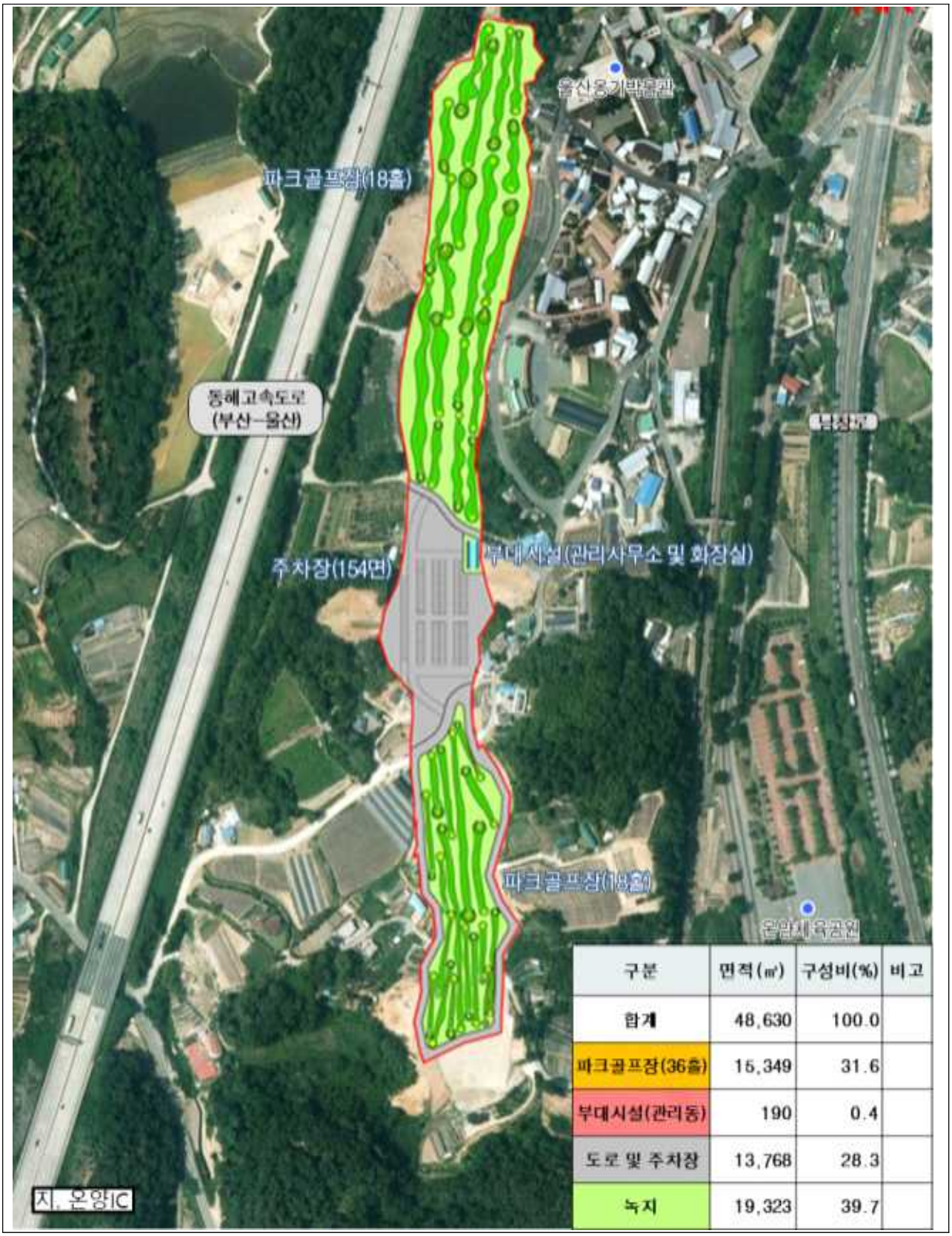


| 구분 | 면적(㎡) | 구성비(%) | 비고 |
|---|---|---|---|
| 합계 | 48,630 | 100.0 | |
| 파크골프장(36홀) | 15,349 | 31.6 | |
| 부대시설(관리동) | 190 | 0.4 | |
| 도로 및 주차장 | 13,768 | 28.3 | |
| 녹지 | 19,323 | 39.7 | |

| 분야 | Ⅲ. 머물고 싶은 문화관광도시 | 관리번호 | Ⅲ-1-⑥ |
|---|---|---|---|

# 실내테니스장 건립

| 임기구분 | 사업주체 | 신규여부 | 사업기간 | 예산구분 | 교육체육과 체육시설팀 | |
|---|---|---|---|---|---|---|
| 임기내 | 국가/<br>울주군 | 신규 | 중기 | 예산 | 팀장/이우제<br>☏1151 | 담당자/이현우<br>☏1153 |
| 이행률 | 80% | | 추진상황 | 정상추진 | | |

## □ 임기 내 이행목표

| 임기내 전체 목표 | 공사완료 |
|---|---|
| (임기1년) 2022.12월말 기준 | 사업대상시설 선정 |
| (임기2년) 2023.12월말 기준 | 건축설계 공모 |
| (임기3년) 2024.12월말 기준 | 도시계획시설사업 실시계획인가 고시 |
| (임기3년) 2025.12월말 기준 | 공사 착공 |
| (임기4년) 2026.2월말 기준 | 공사 준공 |

## □ 현황 및 정책목표

○ 현　　황 : 동호인 저변 확대를 위한 실내테니스장 건립 요청

○ 정책목표 : 공모사업 신청을 통한 테니스장 설치 1개소

## □ 사업개요

○ 사업기간 : 2022. ~ 2026.

○ 위치(대상) : 삼남읍 교동리 1015번지 일원

○ 사업규모(내용) : 실내테니스장 설치(족구장 ⇒ 테니스장)

○ 소요예산 : 10,000백만원

## □ 기대효과

○ 동호인 저변확대 및 우수선수 육성 기대

○ 실내테니스장 전환 설치를 통한 소음저감효과 및 민원해소

## □ 연도별 추진일정

| 추진상황 | 2022 | | 2023 | | 2024 | | 2025 | | 2026 |
|---|---|---|---|---|---|---|---|---|---|
| | 상반기 | 하반기 | 상반기 | 하반기 | 상반기 | 하반기 | 상반기 | 하반기 | 상반기 |
| 투자심사 및 공유재산심의 완료 등 | | ■ | | | | | | | |
| 건축기획 사전검토 건축위원회 심의 | | | ■ | | | | | | |
| 건축설계 공모 | | | | ■ | ■ | | | | |
| 기본 및 실시설계, 공원조성계획 수립 | | | | | ■ | | | | |
| 실시계획인가 고시 | | | | | | ■ | | | |
| 공사착공 및 준공 | | | | | | | ■ | ■ | ■ |

## □ 연도별 재원 투자계획

(단위 : 백만원)

| 구 분 | | 2022 | 2023 | 2024 | 2025 | 2026. 6월 | 임기후 |
|---|---|---|---|---|---|---|---|
| 계 | 10,000 | 0 | 0 | 2,270 | 6,667 | 1,063 | |
| 국비 | 0 | 0 | 0 | 0 | 0 | 0 | |
| 시비 | 0 | 0 | 0 | 0 | 0 | 0 | |
| 군비 | 8,000 | 0 | 0 | 270 | 6,667 | 1,063 | |
| 기타 | 2,000 | 0 | 0 | 2,000 | 0 | 0 | |

## □ 공약달성 확인지표

| 확인지표 | | 2022년 | 2023년 | 2024년 | 2025년 | 2026년 |
|---|---|---|---|---|---|---|
| 설계공모 완료 | 목표 | | | 100% | | |
| | 실적 | | | 100% | | |
| 공사추진 | 목표 | | | | 80% | 100% |
| | 실적 | | | | 80% | |

## □ 추진실적

○ 2022. 10. : 투자심사 및 공유재산심의 완료

○ 2023. 6. : 건축기획 사전검토 완료

○ 2023. 8. : 울주군 건축위원회 심의완료

○ 2023. 10. : 건축 설계공모

○ 2024. 1. : 설계공모(안) 응모작 접수 및 사전검토

※ 접수작품 8개 중 7개 실격으로 재공고(1.26.)

○ 2024. 1. : 건축 설계공모 재공고

○ 2024. 3. : 설계공모 작품접수 및 심사완료

○ 2024. 3. : 공원조성계획(변경) 및 실시계획인가(변경) 용역 착수

○ 2024. 4. : 특별교부금 확보(20억)

○ 2024. 5. : 기본 및 실시설계 용역 착수

○ 2024. 10. : 중기지방재정계획 재수립, 투자심사 및 공유재산심의

○ 2025. 2. : 설계경제성(VE) 검토 완료(시 건설도로과)

○ 2024. 11. : 기본 및 실시설계 용역 완료

○ 2024. 12. : 도시관리계획(공원조성계획) 결정(변경) 및 지형도면 고시

○ 2025. 2. : 설계경제성(VE) 검토 완료(시 건설도로과)

○ 2025. 3. : 공사 발주 및 장애물 없는 생활환경(BF) 예비인증 심사

○ 2025. 4. : 장애물 없는 생활환경(BF) 예비인증 완료

○ 2025. 5. : 공사 발주 및 건설사업관리용역 발주

○ 2025. 7. : 공사 착공

## □ 추진계획

○ 2026. 3. : 공사준공

## □ 현황사진 및 위치도

| 분야 | Ⅲ. 머물고 싶은 문화관광도시 | 관리번호 | Ⅲ-2-① |
|---|---|---|---|

# 울주문화원사 건립

| 임기구분 | 사업주체 | 신규여부 | 사업기간 | 예산구분 | 문화도서관과 문화시설팀 | |
|---|---|---|---|---|---|---|
| 임기외 | 시/울주군 | 신규 | 중기 | 예산 | 팀장/이동준 ☏0361 | 담당자/이재우 ☏0362 |
| 이행률 | 70% | | 추진상황 | 정상추진 | | |

## □ 임기 내 이행목표

| 임기내 전체 목표 | 울주 문화원사 착공 |
|---|---|
| (임기1년) 2022.12월말 기준 | 관계자 의견수렴 |
| (임기2년) 2023.12월말 기준 | 사업지 검토 |
| (임기3년) 2024.12월말 기준 | 실시설계 추진 |
| (임기4년) 2025.12월말 기준 | 실시설계 추진 |
| (임기5년) 2026.06월말 기준 | 공사 착공 |

## □ 현황 및 정책목표

○ 현　　황 : 현 문화원사는 민속박물관 에 위치하여 시설이 협소하고 시민들의 다양한 문화예술교실 및 지역문화 네트워크의 중심역할 미비

○ 정책목표 : 울주 문화원 독립원사 건립

## □ 사업개요

○ 사업기간 : 2022. ~ 2027.

○ 위　　치 : 온양읍 고산리 443-8번지 일원

○ 규　　모 : 울주 문화원사 1동 건립

○ 주요내용 : 지하1층, 지상3층, / 1동, 연면적 1,645.52㎡

○ 소요예산 : 8,050백만원(설계비 250 공사비 6,950, 감리비 등 850)

## □ 기대효과

○ 문화 거점 공간 조성을 통하여 문화예술 융·복합 공간 제공

○ 종합관리체계 구축 및 자원의 효율적 운용을 통한 경쟁력 확보

## □ 연도별 추진일정

| 추진상황 | 2022 | | 2023 | | 2024 | | 2025 | | 2026 |
|---|---|---|---|---|---|---|---|---|---|
| | 상반기 | 하반기 | 상반기 | 하반기 | 상반기 | 하반기 | 상반기 | 하반기 | 상반기 |
| 부지선정 | | | | | | | | | |
| 실시설계 | | | | | | | | | |
| 공사추진 | | | | | | | | | |

## □ 연도별 재원 투자계획

(단위 : 백만원)

| 구 분 | | 2022 | 2023 | 2024 | 2025 | 2026. 6월 | 임기후 |
|---|---|---|---|---|---|---|---|
| 계 | 8,050 | 0 | 0 | 250 | 1,715 | 3,200 | 2,885 |
| 국비 | 0 | 0 | 0 | 0 | 0 | 0 | 0 |
| 시비 | 0 | 0 | 0 | 0 | 0 | 0 | 0 |
| 군비 | 8,050 | 0 | 0 | 250 | 1,715 | 3,200 | 2,885 |
| 기타 | 0 | 0 | 0 | 0 | 0 | 0 | 0 |

## □ 공약달성 확인지표

| 확인지표 | | 2022년 | 2023년 | 2024년 | 2025년 | 2026년 |
|---|---|---|---|---|---|---|
| 부지선정 | 목표 | | 100% | | | |
| | 실적 | | 100% | | | |
| 실시설계 | 목표 | | | 30% | 90% | 100% |
| | 실적 | | | 30% | 90% | |
| 공사추진 | 목표 | | | | | 100% |
| | 실적 | | | | | - |

## □ 추진실적

○ 2023. 4. : 문화원사 건립 부지 검토

- 공원 부지 활용, 도시계획시설 결정, 기존 군유지 검토 등

○ 2023. 11. : 울주 문화원사 건립 부지 확정(옹기마을 내)

○ 2024. 2. : 울주 문화원사 건립 추진 계획보고

○ 2024. 4. : 24년 제1회 추·경예산 - 사업 예산 확보(설계비 250백만원)

○ 2024. 5. : 공공건축 사업계획 사전검토 요청, 공공건축심의위원회 심의

○ 2024. 6. : 공공건축 사업계획 사전검토 회신,
지구단위계획(외고산지구) 변경 용역 계약 및 추진

○ 2024. 7. ~ 2024. 10. : 건축 설계공모 추진

○ 2024. 11. : 건축 설계공모 선정(건축집단 건축사사무소)

※ 설계용역 209백만원, 설계상금 및 수당 15백만원, 지구단위변경 용역 18백만원

○ 2024. 11. : 건축설계(기본 및 실시설계)용역 착수

○ 2025. 7. : 건축협의(신축) 신청

○ 2025. 9. : 장애물 없는 생활환경(BF) 예비인증 신청

○ 2025. 10. : 설계 경제성 검토(설계V.E) 의뢰[시 건설도로과 제출]

○ 2025. 11. : 설계V.E 결과 회신, B.F 예비인증[서면 및 심의위원회 검토]

○ 2025. 12. : 공사원가 사전검토 의뢰(조달청 건축설비과 제출),
공사기간 적정성 검토 추진, 공사 계약 요청(전기/통신/소방)

## □ 추진계획

○ 2026. 1. : 시공사 계약의뢰 및 책임감리 선정 관련 PQ추진

○ 2026. 3. : 시공사 및 책임감리업체 선정

○ 2026. 4. : 공사 착공

○ 2027. 8. : 공사 준공(예정)

## □ 현황사진 및 위치도

| 분야 | Ⅲ. 머물고 싶은 문화관광도시 | 관리번호 | Ⅲ-2-② |
|---|---|---|---|

# 언양읍성 문화공간 조성

| 임기구분 | 사업주체 | 신규여부 | 사업기간 | 예산구분 | 문화도서관과 문화시설팀 | |
|---|---|---|---|---|---|---|
| 임기외 | 울주군 | 지속 | 장기 | 예산 | 팀장/이동준 ☎0361 | 담당자/김종우 ☎0363 |
| 이행률 | 70% | | 추진상황 | 정상추진 | | |

## □ 임기 내 이행목표

| 임기내 전체 목표 | 문화공간 조성공사 착공 |
|---|---|
| (임기1년) 2022.12월말 기준 | 언양읍성 내 활용방안 검토 |
| (임기2년) 2023.12월말 기준 | 유휴부지 기본구상 및 타당성 조사 용역 추진 |
| (임기3년) 2024.12월말 기준 | 도시관리계획, 공원조성계획 결정 완료 |
| (임기4년) 2025.12월말 기준 | 토지보상 추진 |
| (임기5년) 2026.06월말 기준 | 문화공간 조성공사 착공(1단계) |

## □ 현황 및 정책목표

○ 현　　황 : 북성벽 정비완료, 동성벽 부분정비중, 서성벽 정비 예정

○ 정책목표 : 읍성 내 유휴부지 활용 문화공간(공원) 조성

## □ 사업개요

○ 사업기간 : 2024. ~ 2029.

○ 위　　치 : 언양읍 동부리 292번지 일원

○ 사업내용 : 문화공간(공원) 조성(66필지, A=74,185㎡)

○ 소요예산 : 38,500백만원(군비)

○ 세부시설

- 역사체험시설 : 역사놀이터, 경관계류, 다목적광장 등
- 친환경시설 : 잔디광장, 맨발산책로, 발물장, 연꽃단지 등
- 부대시설 : 관리사무소, 주차장, 화장실 등

## □ 기대효과

○ 문화유산을 통한 향유 공간 조성 및 보존을 통한 민족문화 계승

## □ 연도별 추진일정

| 추진상황 | 2022 | | 2023 | | 2024 | | 2025 | | 2026 |
|---|---|---|---|---|---|---|---|---|---|
| | 상반기 | 하반기 | 상반기 | 하반기 | 상반기 | 하반기 | 상반기 | 하반기 | 상반기 |
| 기본구상 및 타당성 조사 | | | | | | | | | |
| 도시관리계획결정 | | | | | | | | | |
| 토지보상 | | | | | | | | | |
| 문화공원 조성 | | | | | | | | | |

## □ 연도별 재원 투자계획

(단위 : 백만원)

| 구 분 | | 2022 | 2023 | 2024 | 2025 | 2026. 6월 | 임기후 |
|---|---|---|---|---|---|---|---|
| 계 | 38,500 | | 100 | 3,150 | 6,120 | 9,538 | 19,592 |
| 국비 | 0 | | | | | | |
| 시비 | 0 | | | | | | |
| 군비 | 38,500 | | 100 | 3,150 | 6,120 | 9,538 | 19,592 |
| 기타 | 0 | | | | | | |

## □ 공약달성 확인지표

| 확인지표(누적) | | 2022년 | 2023년 | 2024년 | 2025년 | 2026년 |
|---|---|---|---|---|---|---|
| 도시관리계획 결정 | 목표 | | | 100% | | |
| | 실적 | | | 100% | | |
| 토지보상 | 목표 | | | 15% | 35% | 50% |
| | 실적 | | | 15% | 23% | |
| 공사 착공(1단계) | 목표 | | | | | 100% |
| | 실적 | | | | | |

## □ 보상현황(2025. 12. 31. 기준)

○ 보상대상 : 66필지(A=74,185㎡)

- 사유지 63필지(A=71,292㎡) / 국유지 3필지(A=2,893㎡)

○ 보 상 률 : 23%(10/66필지, A=16,861㎡)

* 88억 집행(24년 당초 28억원, 25년 당초 60억원)

* 1단계 사업구역 5/16필지, A=7,298/24,224㎡

## □ 추진실적

○ 2023. 12. : 읍성 내 유휴부지 활용 및 타당성 조사 용역 완료
도시관리계획 결정 및 공원조성계획 수립 용역 착수

○ 2024. 3. : 국가유산청 협의(보존정책과 팀장, 담당자)

○ 2024. 6. : 국가유산청 협의(역사유적과 팀장, 담당자, 위원장)

○ 2024. 7. : 도시관리계획 결정 입안 신청(울산시)

○ 2024. 10. : 보상계획 공고(1차, 8필지, A=13,708㎡))

○ 2024. 12. : 도시관리계획 결정 고시(울산시)
실시설계용역 착수

○ 2025. 1. : 토지 보상금 지급(7필지, A=11,186㎡)

○ 2025. 5. : 토지 보상금 지급(3필지, A=5,675㎡) * 보상 예산 부족

○ 2025. 7. : 도시관리계획(공원조성계획) 결정 고시

○ 2025. 9. : 재해영향평가, 소규모 환경영향평가 등 용역 착수

○ 2025. 11. : 국가유산청 문화유산위원회 심의(조건부 가결)

○ 2025. 12. : 매장 문화유산(시굴) 조사 협의(국가유산청 유적발굴과)

## □ 추진계획

○ 2026. 1. ~ : 토지보상 지속 및 시굴조사 실시

○ 2026. 1. ~ 3. : 실시계획인가 관련부서 협의 및 고시

○ 2026. 4. : 공사 착공(1단계)

## □ 현황사진 및 조감도

현황사진
연양초등학교
연양중학교
연양읍성 안내소
주차장
성벽복원
국사유산구역
북문
1단계 사업구역
주거지
서문
동문
주거지
옥샘
남문 영화루
남문
다목적잔디마당
구분
면적
유휴부지
합 계
90,323㎡
제외지(기개발지)
16,138㎡
기개발지 제외
74,185㎡

조감도

| 분야 | Ⅲ. 머물고 싶은 문화관광도시 | 관리번호 | Ⅲ-2-③ |
|---|---|---|---|

# 반구대암각화 일원 선사유적지 관광테마파크 조성

| 임기구분 | 사업주체 | 신규여부 | 사업기간 | 예산구분 | 문화도서관과 지역유산팀, 문화시설팀 | |
|---|---|---|---|---|---|---|
| 임기외 | 시/울주군 | 지속 | 장기 | 예산 | 팀장/이동준 ☎0361 | 담당자/김종우 ☎0363 |
| 이행률 | 100% | | 추진상황 | 이행 후 지속 추진(2024) | | |

## □ 임기 내 이행목표

| 임기내 전체 목표 | 둘레길 조성공사 착공 |
|---|---|
| (임기1년) 2022.12월말 기준 | [市] 기본계획용역 추진 |
| (임기2년) 2023.12월말 기준 | [市] 실시설계용역 추진, [郡] 보수정비(수시) |
| (임기3년) 2024.12월말 기준 | [市] 역사문화탐방로(1단계) 착공, [郡] 보수정비(수시) |
| (임기4년) 2025.12월말 기준 | 공사 추진 |
| (임기5년) 2026.06월말 기준 | 공사 추진 |

## □ 현황 및 정책목표

○ 현　　황 : 반구대 암각화 일원은 자연경관·문화경관이 어우러진 역사문화적 가치가 뛰어난 자연유산으로 그 보존 및 활용을 위한 기반 시설 마련 필요

○ 정책목표 : 반구대 암각화 둘레길(진입로) 조성(신규), 국가유산 보수정비(수시)

## □ 사업개요

○ 위　　치 : 울주군 언양읍, 두동면 일원

○ 사업내용 : 탐방로 정비, 동매산 습지 공원조성, 안내센터 및 주차장, 안내판 정비, 편의시설 확충 등

○ 사업기간 : 2022. ~ 2030.

○ 사 업 비 : 16,500백만원(국 11,550, 시 4,950)

- 1단계(2024~2027) : 10,000백만원
- 2단계(2028~2030) : 6,500백만원

## □ 기대효과

○ 반구대 암각화의 세계유산 등재 추진과 함께 주변 유적, 문화유산, 자연경관 명소 등을 연결하는 탐방로를 조성하여 역사문화체험의 장 마련

○ 역사문화탐방 콘텐츠를 개발하여 문화유산 활용도 제고 및 관광 활성화

## □ 연도별 추진일정

| 추진상황 | 2022 | | 2023 | | 2024 | | 2025 | | 2026 |
|---|---|---|---|---|---|---|---|---|---|
| | 상반기 | 하반기 | 상반기 | 하반기 | 상반기 | 하반기 | 상반기 | 하반기 | 상반기 |
| 실시설계(1단계) | | | | | | | | | |
| 공사추진(1단계) | | | | | | | | | |
| 공사추진(1단계)<br>(1단계-추가) | | | | | | | | | |

## □ 연도별 재원 투자계획

(단위 : 백만원)

| 구 분 | | 2022 | 2023 | 2024 | 2025 | 2026. 6월 | 임기후 |
|---|---|---|---|---|---|---|---|
| 계 | 16,500 | 100 | 300 | 1,500 | 4,750 | 3,946 | 5,904 |
| 국비 | 10,000 | 70 | 210 | 1,050 | 3,325 | 2,762 | 2,583 |
| 시비 | 6,500 | 30 | 90 | 450 | 1,425 | 1,184 | 3,321 |
| 군비 | 0 | | | | | | |
| 기타 | 0 | | | | | | |

## □ 공약달성 확인지표

| 확인지표 | | 2022년 | 2023년 | 2024년 | 2025년 | 2026년 |
|---|---|---|---|---|---|---|
| 실시설계 | 목표 | | 30% | 100% | | |
| | 실적 | | 30% | 100% | | |
| 공사 착공 | 목표 | | | 100% | | |
| | 실적 | | | 100% | | |

## □ 추진실적

○ 2021. 5. :「울주 반구천 일원」국가 명승 지정

○ 2023. 5. : (울산시) 기본계획수립 완료

○ 2024. 5. : (울산시) 국가유산청 설계승인

○ 2024. 6. : (울산시) 실시설계용역 완료

○ 2024. 9. ~ 2025. 2. : (울산시) 우선정비구간 공사 시행

○ 2025. 7. ~ 2025. 12. : (울산시) 공사 시행(탐방로 정비)

○ 2025. 7. ~ 2025. 12. : (울산시) 공사 시행(습지 경관개선)

## □ 추진계획

○ 2026. 1. ~ : (울산시) 실시설계용역(주차장 조성 및 반구대 안길 조성)

○ 2026. 6. ~ : (울산시) 공사 착공(주차장 조성 및 반구대 안길 조성)

## □ 현황사진 및 위치도

1코스 천전리암각화길
2코스 반구대암각화길
3코스 반구옛길
2-1코스 동매산습지길

동면요양원
천전리 암각화
천전리-반구교 숲길 정비
안내판 정비 및 폐기물처리
반구마을
동매산습지
산업도로 및 명승입대 식생정비
식당 - 반구대암각화 탐방로 정비
반구대 암각화

| 분야 | Ⅲ. 머물고 싶은 문화관광도시 | 관리번호 | Ⅲ-2-④ |
|---|---|---|---|

# 죽림굴 가톨릭성지 순례길 조성

| 임기구분 | 사업주체 | 신규여부 | 사업기간 | 예산구분 | 관광과 관광개발팀 | |
|---|---|---|---|---|---|---|
| 임기내 | 울주군 | 지속 | 단기 | 예산 | 팀장/김병한 ☏0341 | 담당자/박지인 ☏0342 |
| 이행률 | 100% | | 추진상황 | 완료(2023년) | | |

## □ 임기 내 이행목표

| 임기내 전체 목표 | 가톨릭성지 순례길 정비를 통한 배내골 관광 활성화 |
|---|---|
| (임기1년) 2022.12월말 기준 | 순례길 활성화 방안 수립 |
| (임기2년) 2023.12월말 기준 | 순례길 정비 및 홍보 강화 |
| (임기3년) 2024.12월말 기준 | 배내골 관광 활성화 |
| (임기4년) 2025.12월말 기준 | |
| (임기5년) 2026.06월말 기준 | |

## □ 현황 및 정책목표

○ 현　　황 : 죽림굴 순례길은 조성되어 있으나, 죽림굴 내 환경정비 미흡

○ 정책목표 : 죽림굴 환경정비 및 이정표 추가 설치로 관광객 유입을 통한 배내골 관광 활성화

## □ 사업개요

○ 사업기간 : 2023. 1. ~ 12.

○ 위　　치 : 상북면 이천리 산2번지 일원

○ 사업내용 : 죽림굴 일원 환경정비 및 순례길 홍보활동 강화

- 내부 : 조명 설치
- 외부 : 그늘 쉼터(정자), 벤치, 이정표 추가 설치
- 순례길 홍보물(리플릿) 제작

○ 소요예산 : 100백만원(군비)

## □ 기대효과

○ 성지순례를 통한 전국 천주교 신자들의 방문으로 관광객 유치 증대

○ 영남알프스를 찾는 관광객들에게 새로운 볼거리와 즐길거리를 제공하여 체류시간 연장에 기여

## □ 연도별 추진일정

| 추진상황 | 2022 | | 2023 | | 2024 | | 2025 | | 2026 |
|---|---|---|---|---|---|---|---|---|---|
| | 상반기 | 하반기 | 상반기 | 하반기 | 상반기 | 하반기 | 상반기 | 하반기 | 상반기 |
| 순례길 정비 및 홍보활동 | | | | | | | | | |

## □ 연도별 재원 투자계획

(단위 : 백만원)

| 구 분 | | 2022 | 2023 | 2024 | 2025 | 2026. 6월 | 임기후 |
|---|---|---|---|---|---|---|---|
| 계 | 100 | 0 | 100 | | | | |
| 국비 | 0 | | | | | | |
| 시비 | 0 | | | | | | |
| 군비 | 100 | 0 | 100 | | | | |
| 기타 | 0 | | | | | | |

## □ 공약달성 확인지표

| 확인지표 | | 2022년 | 2023년 | 2024년 | 2025년 | 2026년 |
|---|---|---|---|---|---|---|
| 순례길 정비 | 목표 | | 완료 | | | |
| | 실적 | | 완료 | | | |

## □ 추진실적

○ 2023. 3. : 죽림굴 가톨릭 성지순례길 조성계획 수립

○ 2023. 3. : 죽림굴 성지순례길 조성사업 관련 업무협의(울산대리구)

○ 2023. 4. : 죽림굴 성지순례길 관련 의견 접수(울산대리구, 언양성당 사목회, 지역주민)

○ 2023. 12. : 죽림굴 가톨릭 성지순례길 조성사업 완료

- 정자(1개), 벤치(5개), 안내판(2개), 방향표지판(8개) 설치
- 전기 공사(태양광 패널, 조명 6개)
- 홍보 리플릿 제작(20,000부)

## □ 추진계획

○ 죽림굴 가톨릭 성지순례길 홍보를 통한 관광 활성화

## □ 현황사진 및 위치도

안내판(이천리 산76-1)

안내판(배내공영주차장 일원)

안내판(확대)

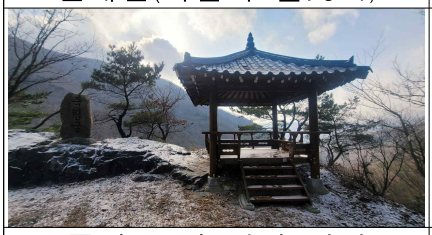

죽림굴 앞 정자 설치

이정표 설치

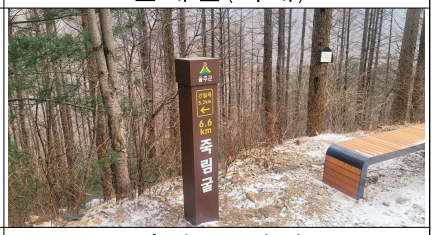


이정표 설치

석재 벤치 설치

석재 벤치 설치

석재 벤치 설치

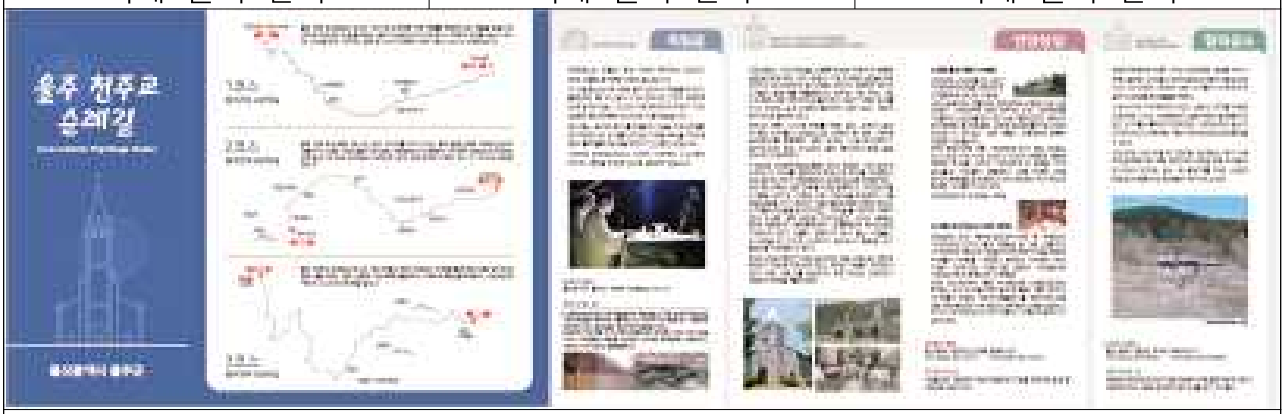


죽림굴 홍보물 제작(앞면)

죽림굴 홍보물 제작(뒷면)

| 분야 | Ⅲ. 머물고 싶은 문화관광도시 | 관리번호 | Ⅲ-2-⑤ |
|---|---|---|---|

# 옹기마을 폐선부지 산책로 조성사업

| 임기구분 | 사업주체 | 신규여부 | 사업기간 | 예산구분 | 관광과 관광개발팀 | |
|---|---|---|---|---|---|---|
| 임기내 | 울주군/민간 | 신규 | 중기 | 예산 | 팀장/김병한 ☏0341 | 담당자/박지인 ☏0342 |
| 이행률 | 40% | | 추진상황 | 정상추진 | | |

## □ 임기 내 이행목표

| 임기내 전체 목표 | 폐선부지 1개소 이상 관광자원 개발 및 착공 |
|---|---|
| (임기1년) 2022.12월말 기준 | 추진방향 결정 |
| (임기2년) 2023.12월말 기준 | 기본계획 수립 및 용역 완료 |
| (임기3년) 2024.12월말 기준 | 철도 유휴부지 활용사업 제안 공모 신청 및 확정 |
| (임기4년) 2025.12월말 기준 | 실시설계 추진 |
| (임기5년) 2026.06월말 기준 | 실시설계 완료 및 공사 착공 |

## □ 현황 및 정책목표

○ 현　　황 : 동해남부선 신설 개통으로 인한 폐선부지 발생

○ 정책목표 : 폐선부지(폐터널)을 활용한 관광자원 활용

## □ 사업개요

○ 사업기간 : 2023. ~ 2027.

○ 위　　치 : 울주군 온양읍 망양리 616-4번지 ~ 고산리 산114-10번지

○ 연장/면적 : 2.6㎞ / 19,726㎡

○ 사업내용 : 옹기를 만드는 5원소(흙, 바람, 물, 나무, 불)를 주제로 한 맨발길 및 야간 경관 조성(미디어아트 등)

○ 소요예산 : 9,784백만원(설계비 534, 용역비 100, 공사비 9,000, 감리비 150)

## □ 기대효과

○ 폐선부지(폐터널)를 활용한 매력적인 관광자원을 개발하여 옹기마을에서 진행하는 프로그램들과 연계한 다양한 관광 콘텐츠 개발

○ 옹기마을을 방문하는 관광객들에게 볼거리와 체험거리를 제공하여 관광객 유입 증대

## □ 연도별 추진일정

| 추진상황 | 2022 | | 2023 | | 2024 | | 2025 | | 2026 |
|---|---|---|---|---|---|---|---|---|---|
| | 상반기 | 하반기 | 상반기 | 하반기 | 상반기 | 하반기 | 상반기 | 하반기 | 상반기 |
| 기본계획 수립 및 용역추진, 국가철도공단 협의 | | ■ | ■ | ■ | | | | | |
| 철도 유휴부지 활용사업 제안 공모 신청 및 확정 | | | | | ■ | | | | |
| 실시설계 | | | | | | | ■ | ■ | ■ |
| 공사 착공 | | | | | | | | | ■ |

## □ 연도별 재원 투자계획

(단위 : 백만원)

| 구 분 | | 2022 | 2023 | 2024 | 2025 | 2026. 6월 | 임기후 |
|---|---|---|---|---|---|---|---|
| 계 | 9,784 | 0 | 0 | 0 | 218 | 0 | 9,566 |
| 국비 | 0 | | | | | | |
| 시비 | 0 | | | | | | |
| 군비 | 9,784 | 0 | 0 | 0 | 218 | 0 | 9,566 |
| 기타 | 0 | | | | | | |

## □ 공약달성 확인지표

| 확인지표 | | 2022년 | 2023년 | 2024년 | 2025년 | 2026년 |
|---|---|---|---|---|---|---|
| 기본계획 수립 및 용역 완료 | 목표 | | 100% | | | |
| | 실적 | | 100% | | | |
| 철도 유휴부지 활용사업 제안 공모 신청 및 확정 | 목표 | | | 100% | | |
| | 실적 | | | 100% | | |
| 실시설계 | 목표 | | | | 30% | 100% |
| | 실적 | | | | 30% | |
| 공사 착공 | 목표 | | | | | 100% |
| | 실적 | | | | | |

## □ 추진실적

○ 2023. 5. : 폐선부지 활용 관광자원 개발 기본구상 용역 착수(보고회 개최)
○ 2023. 10. : 중간보고회 개최
○ 2023. 11. : 폐선부지 활용 관광자원 개발 관련 현장방문
○ 2023. 12. : 최종보고회 개최
○ 2023. 12. : 주민설명회 개최(온양읍 행정복지센터, 옹기마을)
○ 2023. 12. : 폐선부지 활용 관광자원 개발 기본구상 용역 완료
- 옹기마을과 연계하여 5가지 원소(흙, 바람, 물, 나무, 불) 테마별로 이색적인 걷기길 조성(예정사업비 : 9,000백만원)
○ 2024. 2. : 2024 상반기 철도 유휴부지 활용사업 제안 공모 사업 신청
○ 2024. 8. : 철도 유휴부지 활용사업 제안 공모 선정
○ 2024. 10. : 2025년 당초예산 반영(중기지방재정계획 등)
○ 2025. 4. : 개발제한구역 관리계획(변경) 수립 및 행위허가 용역 착수
○ 2025. 5. : 단계별 사업 시행 계획 보고
○ 2025. 6. : 기본 및 실시설계 용역(1단계) 착수

## □ 추진계획

○ 2026. 4. : 기본 및 실시설계 용역(1단계) 완료
○ 2026. 6. : 1단계 구간 착공
○ 2026. 7. ~ : 잔여구간 추진

# □ 현황사진 및 위치도

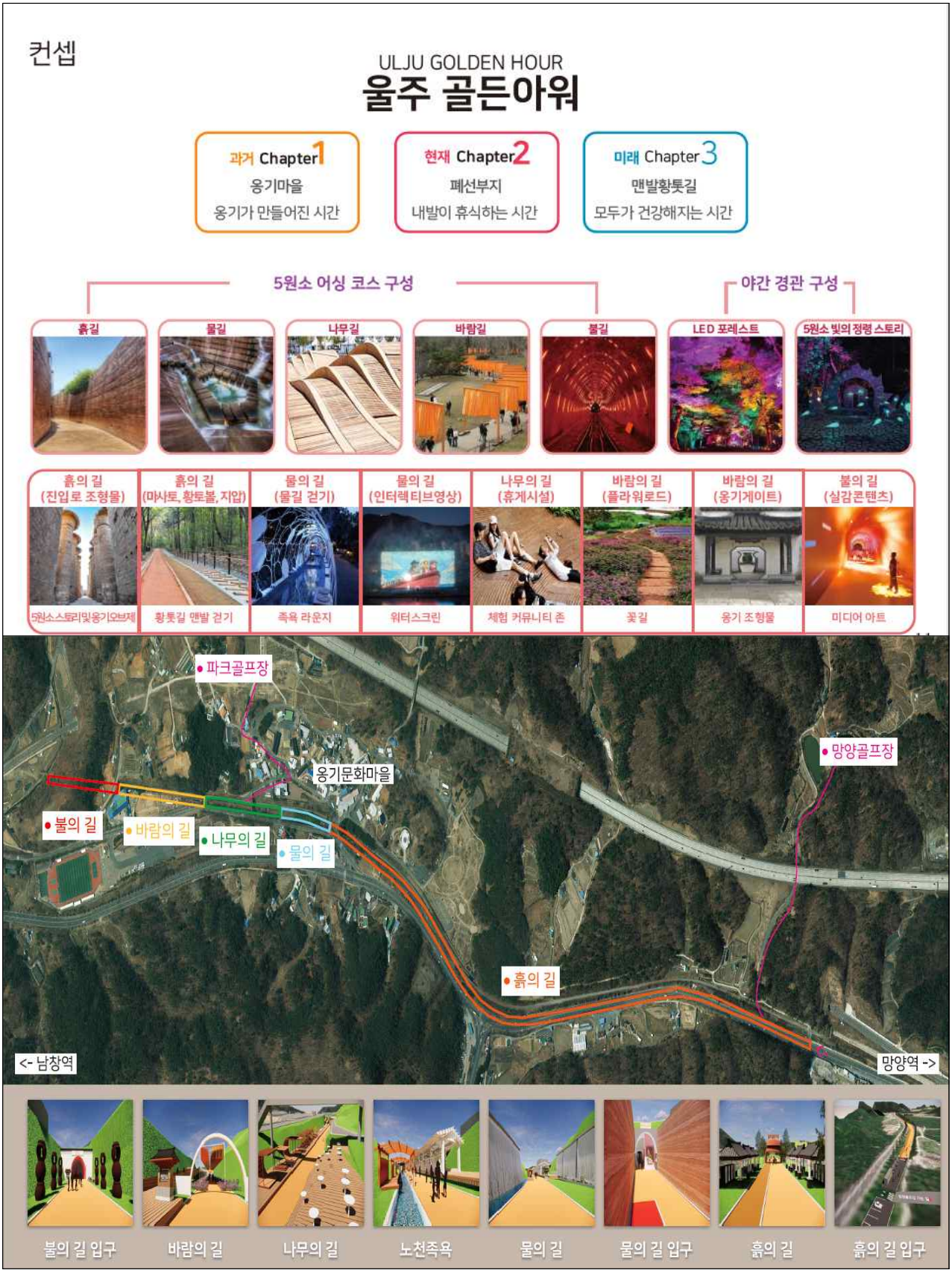
컨셉
ULJU GOLDEN HOUR
울주 골든아워
과거 Chapter 1
옹기마을
옹기가 만들어진 시간
현재 Chapter 2
폐선부지
내발이 휴식하는 시간
미래 Chapter 3
맨발황톳길
모두가 건강해지는 시간
5원소 어싱 코스 구성
야간 경관 구성
흙길
물길
나무길
바람길
불길
LED 포레스트
5원소 빛의 정령 스토리
흙의 길 (진입로 조형물)
흙의 길 (마사토, 황토볼, 지압)
물의 길 (물길 걷기)
물의 길 (인터렉티브영상)
나무의 길 (휴게시설)
바람의 길 (플라워로드)
바람의 길 (옹기게이트)
불의 길 (실감콘텐츠)
5원소스토리및옹기오브제
황톳길 맨발 걷기
족욕 라운지
워터스크린
체험 커뮤니티 존
꽃길
옹기 조형물
미디어 아트
파크골프장
옹기문화마을
망양골프장
불의 길
바람의 길
나무의 길
물의 길
흙의 길
<- 남창역
망양역 ->
불의 길 입구
바람의 길
나무의 길
노천족욕
물의 길
물의 길 입구
흙의 길
흙의 길 입구

| 분야 | Ⅲ. 머물고 싶은 문화관광도시 | 관리번호 | Ⅲ-3-① |
|---|---|---|---|

# 신불산 케이블카 조기 설치

| 임기구분 | 사업주체 | 신규여부 | 사업기간 | 예산구분 | 관광과 관광개발팀 | |
|---|---|---|---|---|---|---|
| 임기내 | 민간 | 지속 | 장기 | 비예산 | 팀장/김병한 ☏0341 | 담당자/박지인 ☏0342 |
| 이행률 | 35% | | 추진상황 | 정상추진 | | |

## □ 임기 내 이행목표

| 임기내 전체 목표 | 신불산 케이블카 설치 공사 착공 |
|---|---|
| (임기1년) 2022.12월말 기준 | 실시협약 체결 |
| (임기2년) 2023.12월말 기준 | 신불산군립공원계획 변경 완료 및 전략환경영향평가 등 행정절차 추진 |
| (임기3년) 2024.12월말 기준 | 주민설명회 및 공청회 개최, 환경영향평가 본안 제출 |
| (임기4년) 2025.12월말 기준 | 환경영향평가 협의 등 행정절차 이행, 실시계획 승인 |
| (임기5년) 2026.06월말 기준 | 공사 착공(2027. 12. 준공) |

## □ 현황 및 정책목표

○ 현　　황 : 신불산 주변 관광자원과 연계한 기반시설 부재

○ 정책목표

- 사회적 약자(노약자, 장애인) 영남알프스 관광 기회 제공
- 관광객 유입으로 지역경제 활성화 및 고용 창출

## □ 사업개요

○ 사업기간 : 2022. ~ 2027.

○ 위　　치 : 신불산군립공원 일원(복합웰컴센터 ~ 신불재 동측)

○ 규　　모 : 삭도 연장 2.46km, 캐빈(10인승 49대)

○ 주요내용 : 삭도시설(모노곤돌라), 상·하부정류장, 주차장 및 편의시설 등

○ 소요예산 : 전액 민자(사업비 644억원)

## □ 기대효과

○ 천혜의 비경을 자랑하는 영남알프스 7개 봉우리를 품고 있는 울주군이 산악관광 메카로 발돋움하는 계기 마련

○ 세계유산인 반구천의 암각화, 울산울주세계산악영화제 등 문화관광 자원과 연계한 관광객 유입으로 낙후된 지역의 경제 활성화 도모

○ 교통 약자에 대한 편의 제공과 산악관광 체험기회 증대

## □ 연도별 추진일정

| 추진상황 | 2022 | | 2023 | | 2024 | | 2025 | | 2026 |
|---|---|---|---|---|---|---|---|---|---|
| | 상반기 | 하반기 | 상반기 | 하반기 | 상반기 | 하반기 | 상반기 | 하반기 | 상반기 |
| 실시협약 | | | | | | | | | |
| 행정절차 이행 | | | | | | | | | |
| 공사 시행 | | | | | | | | | |

## □ 연도별 재원 투자계획

(단위 : 백만원)

| 구 분 | | 2022 | 2023 | 2024 | 2025 | 2026. 6월 | 임기후 |
|---|---|---|---|---|---|---|---|
| 계 | 0 | | | | | | |
| 국비 | 0 | | | | | | |
| 시비 | 0 | | | | | | |
| 군비 | 0 | | | | | | |
| 기타 | 0 | | | | | | |

## □ 공약달성 확인지표

| 확인지표 | | 2022년 | 2023년 | 2024년 | 2025년 | 2026년 |
|---|---|---|---|---|---|---|
| 실시협약 | 목표 | 100% | | | | |
| | 실적 | 100% | | | | |
| 행정절차 이행 | 목표 | | | | 100% | |
| | 실적 | | | | | |
| 공사 착공 | 목표 | | | | | 100% |
| | 실적 | | | | | |

## □ 추진실적

○ 2022. 10. : 실시협약 체결(울주군 ↔ 영남알프스케이블카㈜)
○ 2023. 6. : 전략환경영향평가 변경 협의 완료(낙동강유역환경청)
○ 2023. 7. : 신불산군립공원 공원계획 결정(변경) 고시
○ 2023. 11. : 환경영향평가협의회 심의 완료

○ 2023. 12. : 환경영향평가 항목 등의 결정내용 공개 공고
○ 2024. 6. : 환경영향평가 초안 제출 및 주민설명회 개최
○ 2024. 8. : 공청회 개최
○ 2024. 11. : 주민의견 수렴 결과 공개
○ 2024. 12. : 환경영향평가서 본안 제출
○ 2025. 1. : 환경영향평가서 본안 보완 요청(낙동청 → 울주군)
○ 2025. 5. : 환경영향평가서 본안 보완서 제출(울주군 → 낙동청)
○ 2025. 7. : 환경영향평가서(본안) 재보완 요청(낙동청 → 울주군)
○ 2025. 10. : 환경영향평가서(본안) 재보완서 제출(울주군 → 낙동청)
○ 2025. 12. 31. : 환경영향평가 협의내용 회신(낙동청 → 울주군)
- 환경영향평가 본안 협의 결과 : 재검토(부동의)

## □ 주민 소통 및 참여 실적(2024년)

영남알프스 케이블카 개발사업 환경영향평가서 초안 공청회(2024. 8. 9.)

## □ 문제점 및 대책

○ 문 제 점 : 환경·종교단체 반대여론과 이에 따른 환경영향평가 협의 부정적 영향 우려
○ 대 책 : 반대단체 지속적인 협의로 이해와 설득
- 케이블카 설치 시 친환경적 공법으로 자연 훼손 최소화
- 기존 등산로 유입 방지 방안(등산로 회피, 왕복표 판매) 마련하여 영축산 일대 통도사 승려 수행 환경 방해 요인 해소
- 동·식물 현장조사 시 반대 단체가 추천하는 전문가 참여
- 운영수익 환경복원사업 투입(민간사업자 제안)

## □ 현황사진 및 위치도

| 상부정류장 | 하부정류장 |
| --- | --- |
| | |

위치도(노선도)

| 분야 | Ⅲ. 머물고 싶은 문화관광도시 | 관리번호 | Ⅲ-3-② |
|---|---|---|---|

# 해양관광레저 단지 조성

| 임기구분 | 사업주체 | 신규여부 | 사업기간 | 예산구분 | 관광과 관광개발팀 | |
|---|---|---|---|---|---|---|
| 임기외 | 울주군/민간 | 지속 | 중기 | 예산 | 팀장/김병한 ☏0341 | 담당자/박지인 ☏0342 |
| 이행률 | 20% | | 추진상황 | 보류 | | |

## □ 임기 내 이행목표

| 임기내 전체 목표 | 관광단지 지정 |
|---|---|
| (임기1년) 2022.12월말 기준 | 관광단지 추진방향 결정 및 관광단지 지정 용역 예산 편성 |
| (임기2년) 2023.12월말 기준 | 관광단지 지정 용역 추진 및 관련기관(부서)협의 |
| (임기3년) 2024.12월말 기준 | 관광단지 지정 용역 추진 및 관련기관(부서)협의 |
| (임기4년) 2025.12월말 기준 | 관광단지 지정 신청 |
| (임기5년) 2026.06월말 기준 | 관광단지 지정 고시 및 관광단지 타당성 조사 의뢰 등 |

## □ 현황 및 정책목표

○ 현　　황 : 간절곶 일원의 관광 인프라 부족, 관광단지 지정 계획 필요

○ 정책목표 : 서생해양관광단지 지정

## □ 사업개요

○ 사업기간 : 2023. ~ 2029.

○ 위　　치 : 서생면 진하.간절곶 일원

○ 사업내용 : 해양관광단지 지정

○ 소요예산 : 3,500백만원(군비) ※ 관광단지 지정 및 조성 용역비용

## □ 기대효과

○ 해양관광단지 조성을 통해 체류형 관광객 유입 기대

○ 관광객 증대로 인한 지역경제 활성화 기여

## □ 연도별 추진일정

| 추진상황 | 2022 | | 2023 | | 2024 | | 2025 | | 2026 |
|---|---|---|---|---|---|---|---|---|---|
| | 상반기 | 하반기 | 상반기 | 하반기 | 상반기 | 하반기 | 상반기 | 하반기 | 상반기 |
| 관광단지 지정관련용역 | | | | | | | | | |
| 관광단지 신청 및 관련기관(부서)협의 | | | | | | | | | |
| 관광단지 지정고시 | | | | | | | | | |
| 관광단지 타당성 조사 의뢰 등 | | | | | | | | | |

## □ 연도별 재원 투자계획

(단위 : 백만원)

| 구 분 | | 2022 | 2023 | 2024 | 2025 | 2026. 6월 | 임기후 |
|---|---|---|---|---|---|---|---|
| 계 | 1,500 | 0 | 1,500 | 0 | 0 | 0 | |
| 국비 | 0 | | | | | | |
| 시비 | 0 | | | | | | |
| 군비 | 1,500 | 0 | 1,500 | 0 | 0 | 0 | |
| 기타 | 0 | | | | | | |

## □ 공약달성 확인지표

| 확인지표 | | 2022년 | 2023년 | 2024년 | 2025년 | 2026년 |
|---|---|---|---|---|---|---|
| 관광단지 지정관련 용역 | 목표 | | | | 완료 | |
| | 실적 | | | | | |
| 관광단지 지정고시 | 목표 | | | | 완료 | |
| | 실적 | | | | | |

## □ 추진실적

○ 2023. 8. : 제안서 평가위원회 개최 및 용역사 선정[(주)한국종합기술]
○ 2023. 9. : 서생해양관광단지 조성사업 관광단지 지정 등 용역 착수
(용역기간 : 2023. 9. ~ 2025. 3. / 18개월)
○ 2023. 12. : 공원구역 해제 관련 업무 협의(울산광역시)
○ 2023. 12. : 착수보고회 개최
○ 2024. 2. : 구역계 및 도입 사업 등 검토
○ 2024. 3. : 도입 사업 관련 분야별 전문가(22명) 서면 의견 조회
○ 2024. 4. ~ 12. : 기본 구상안(구역계 포함) 작성 및 검토
○ 2025. 2. : 용역 일시정지 ※ 사유 : 사업추진방식 재검토 등
○ 2025. 12. : 관광단지 지정 등 용역 타절준공

## □ 문제점 및 대책

○ **(문제점)** ①전체 면적(296만㎡)의 **77%(228만㎡)에 달하는 사유지 협의 매수**, ②관광단지 조성 시 교통량 증가로 인한 **진입도로 확장**, ③**이주대책** 실현 가능성, ④**도시자연공원구역**(전체 면적의 39%, 115만㎡)**해제**, ⑤**도시계획**(자연녹지지역)**에 따른 대형 숙박시설 유치 한계** 등의 문제점 예상
○ **(대책)** 현 시점에서 관광단지 지정은 현실적으로 어렵기 때문에 그 대안으로 지역발전과 개발여건 개선을 위해 **서생면행정복지센터 ~ 서생우체국 구간의 4차선 도로 단계별 확장**을 통해 이동 편의성을 개선하고, **현재 진행 중인 사업(울주군 식물원, 울주야구장, 울주 해안도로 관광경관 명소화 사업 등)을 적극 추진**하여 서생지역의 민간자본 유입이 자연스럽게 이루어질 수 있도록 유도

## □ 추진계획

○ 2026. : 도로 확장에 따른 타당성 조사 용역 추진(도로과)

| 분야 | Ⅲ. 머물고 싶은 문화관광도시 | 관리번호 | Ⅲ-3-③ |
|---|---|---|---|

# 이천분교 복합문화공간 조성

| 임기구분 | 사업주체 | 신규여부 | 사업기간 | 예산구분 | 관광과 관광개발팀 | |
|---|---|---|---|---|---|---|
| 임기내 | 울주군 | 신규 | 중기 | 예산 | 팀장/김병한 ☏0341 | 담당자/이수빈 ☏0344 |
| 이행률 | 60% | | 추진상황 | 정상추진 | | |

## □ 임기 내 이행목표

| 임기내 전체 목표 | 복합문화공간 건립 착공 |
|---|---|
| (임기1년) 2022.12월말 기준 | 배내골 종합 관광개발 계획 수립 용역 추진 |
| (임기2년) 2023.12월말 기준 | 배내골 종합 관광개발 계획 수립 |
| (임기3년) 2024.12월말 기준 | 사업비 편성, 설계공모, 실시설계 착수 |
| (임기4년) 2025.12월말 기준 | 실시설계 추진 |
| (임기5년) 2026.6월말 기준 | 공사 착공 |

## □ 현황 및 정책목표

○ 현　　황 : 구. 이천분교 매입 후 활용계획 수립

○ 정책목표 : '배내골 종합 관광개발 계획' 수립 및 이천분교 복합문화공간 건립

## □ 사업개요

○ 사업기간 : 2023. 12 ~ 2027. 6.

○ 위　　치 : 상북면 이천리 377번지 외 4필지(이천분교)

○ 규　　모 : 지상2층 / 연면적 1,584㎡

○ 사업내용 : 산악베이스캠프 및 관광안내소, 라이딩센터(자전거 정비실, 샤워실), 다목적실 등 등산·라이딩 관광객을 위한 편의시설 조성

○ 소요예산 : 6,906백만원(국비 2,545, 군비 4,361)

## □ 기대효과

○ 영남알프스를 찾는 등산객 및 라이딩 관광객을 위한 편의시설 조성으로 지역 균형 발전 도모 및 관광 경쟁력 강화

## □ 연도별 추진일정

| 추진상황 | 2022 | | 2023 | | 2024 | | 2025 | | 2026 |
|---|---|---|---|---|---|---|---|---|---|
| | 상반기 | 하반기 | 상반기 | 하반기 | 상반기 | 하반기 | 상반기 | 하반기 | 상반기 |
| 용역 및 사업비 편성 | | | | | | | | | |
| 공모 및 실시설계 | | | | | | | | | |
| 공사추진 | | | | | | | | | |

## □ 연도별 재원 투자계획

(단위 : 백만원)

| 구 분 | | 2022 | 2023 | 2024 | 2025 | 2026. 6월 | 임기후 |
|---|---|---|---|---|---|---|---|
| 계 | 6,906 | 0 | 0 | 0 | 290 | 4,816 | 1,800 |
| 국비 | 2,545 | 0 | 0 | 0 | 145 | 2,400 | 0 |
| 시비 | 0 | | | | | | |
| 군비 | 4,361 | 0 | 0 | 0 | 145 | 2,416 | 1,800 |
| 기타 | 0 | | | | | | |

## □ 공약달성 확인지표

| 확인지표 | | 2022년 | 2023년 | 2024년 | 2025년 | 2026년 |
|---|---|---|---|---|---|---|
| 용역 추진 | 목표 | | 100% | | | |
| | 실적 | | 100% | | | |
| 건축설계 | 목표 | | | | 50% | 100% |
| | 실적 | | | | 50% | |
| 착공 | 목표 | | | | | 100% |
| | 실적 | | | | | |

## □ 추진실적

○ 2022. 9. : ‘배내골 종합 관광개발 계획 수립 용역’ 비용 편성
(제2회 추경예산, 40백만원)
○ 2022. 10. : ‘배내골 종합 관광개발 계획 수립 용역’ 착수
○ 2022. 12. : 주민설명회 개최
○ 2023. 2. : ‘배내골 종합 관광개발 계획 수립 용역’ 중간보고회 개최
○ 2023. 7. : ‘배내골 종합 관광개발 계획 수립 용역’ 완료
○ 2023. 12. : 문화체육관광부,「남부권 광역관광 개발계획」사업 선정
○ 2024. 4. : 공공건축 사전검토 완료
○ 2024. 9. : 공공건축 심의 완료
○ 2024. 11. : 남부권 사업계획 변경 협의(문화체육관광부)
○ 2024. 11. : 울산광역시 투자심사 완료
○ 2025. 1. ~ 4. : 건축설계 공모 완료

## □ 추진계획

○ 2025. 5. ~ 2026. 3. : 건축설계
○ 2026. 4. ~ 2027. 6. : 착공 및 준공

## □ 현황사진 및 위치도

434-1 대
1임
443전
426대
372-10
368-4임
439전
435-4 답
435-5 도
373-3답
368-3답
438전
436답
424답
420답
408대
377학
384-1답
407전
419답
410대
384학
389도
385답
412대
391대
386답
402대

| 분야 | Ⅲ. 머물고 싶은 문화관광도시 | 관리번호 | Ⅲ-3-④ |
|---|---|---|---|

# AR로 즐기는 스마트한 울주 관광

| 임기구분 | 사업주체 | 신규여부 | 사업기간 | 예산구분 | 관광과 관광마케팅팀 | |
|---|---|---|---|---|---|---|
| 임기내 | 울주군 | 신규 | 단기 | 예산 | 팀장/김문숙 ☏0331 | 담당자/김송미 ☏0333 |
| 이행률 | 100% | | 추진상황 | 이행 후 계속추진(2024년) | | |

## □ 임기 내 이행목표

| 임기내 전체 목표 | AR기반 울주형 모바일 게임 스탬프 구축(관광지 8개소) |
|---|---|
| (임기1년) 2022.12월말 기준 | 타기관 벤치마킹 및 스토리텔링 관련 연구용역 준비 |
| (임기2년) 2023.12월말 기준 | 시 관광플랫폼 '왔어울산'內 AR기반 울주형 모바일 게임 스탬프 구축관련 논의 |
| (임기3년) 2024.12월말 기준 | 시 관광플랫폼 '왔어울산'內 AR기반 울주형 모바일 게임 스탬프 구축 |

## □ 현황 및 정책목표

○ 현　　황 : 자연, 경관 위주의 관광지로 체험 등 즐길거리 부족
○ 정책목표 : 주요 관광지 8개소에 특색있는 AR게임 구축·운영

## □ 사업개요

○ 사업기간 : 2023. ~ 2024.
○ 사업대상 : 주요 관광지 8개소

| 권역 | 관 광 지 | | | |
|---|---|---|---|---|
| 서부권 | 반구대암각화 | 간월재 | 영남알프스복합웰컴센터 | 선바위 |
| 남부권 | 간절곶 | 진하해수욕장 | 서생포왜성 | 외고산옹기마을 |

○ 사업내용
- 관광지별 특성을 살린 스토리텔링으로 AR기반 게임 구축
- 사용자 편의성 중심으로 트렌드에 맞게 심미성을 높이고 흥미 유발
- 체험형 여행 제공으로 관광객들의 재방문 유도

○ 추진방법 : 울산문화관광재단 위탁 추진
○ 소요예산 : 350백만원(군비)

## □ 기대효과

○ 재미 요소와 유용한 정보를 결합한 창의적 콘텐츠 상시 운영으로 울주를 찾는 모든 관광객이 즐기는 가상 관광 길잡이 역할 수행

## □ 연도별 추진일정

| 추진상황 | 2022 | | 2023 | | 2024 | | 2025 | | 2026 |
|---|---|---|---|---|---|---|---|---|---|
| | 상반기 | 하반기 | 상반기 | 하반기 | 상반기 | 하반기 | 상반기 | 하반기 | 상반기 |
| AR기반 울주형 모바일 게임 스탬프 구축 용역 추진 | | | | | | | | | |

## □ 연도별 재원 투자계획

(단위 : 백만원)

| 구 분 | | 2022 | 2023 | 2024 | 2025 | 2026. 6월 | 임기후 |
|---|---|---|---|---|---|---|---|
| 계 | 350 | 0 | 0 | 350 | | | |
| 국비 | 0 | | | | | | |
| 시비 | 0 | | | | | | |
| 군비 | 350 | 0 | 0 | 350 | | | |
| 기타 | 0 | | | | | | |

## □ 공약달성 확인지표

| 확인지표 | | 2022년 | 2023년 | 2024년 | 2025년 | 2026년 |
|---|---|---|---|---|---|---|
| 울산문화관광재단과 업무협약 | 목표 | | 완료 | | | |
| | 실적 | | 완료 | | | |
| AR기반 울주형 모바일 스탬프 구축 | 목표 | | | 완료 | | |
| | 실적 | | | 완료 | | |

## □ 추진실적

○ 2022. 12. : 타기관 벤치마킹 및 스토리텔링 관련 연구용역 준비
○ 2023. 3. : 경주시 스마트 플랫폼 PM 개발업체 ㈜코스트 미팅 (플랫폼 제작비용, 컨소시업 기업체 구성 등 벤치마킹)
○ 2023. 3. : 울산시 스마트 관광도시 공모사업 선정에 따른 플랫폼 제작 사업범위 중복성 협의
○ 2023. 5. : '왔어울산' 內 AR기반 울주형 모바일 스탬프 탑재 관련 기술적 검토 요청
○ 2023. 9. : 사업범위 협의(울산광역시, 울산문화관광재단)
○ 2023. 10. :「AR로 즐기는 스마트한 울주 관광」기본계획 수립
○ 2023. 12. : 울주군-울산문화관광재단 위·수탁 업무협약 체결
○ 2024. 2. : 위탁사업비 울산문화관광재단 교부
○ 2024. 4. : 보안성검토 의뢰 (재단→市 정보화담당관)
○ 2024. 4. : 과업심의위원회 개최(사업기간 및 과업내용 확정)
○ 2024. 5. : 보안성검토 결과 적합 통보(市 정보화담당관→재단)
○ 2024. 6. : 입찰공고 (울산문화관광재단 주관)
○ 2024. 7. : 'AR기반 모바일 게임 스탬프 구축 용역' 시행
○ 2024. 12. : AR기반 모바일 게임 스탬프 구축 완료(울주대모험)
○ 2025. 1. : AR기반 울주형 모바일 게임 '울주대모험' 운영 및 오픈 이벤트 시행
○ 2025. 4. ~ 12. : 월별 이벤트 추진
○ 2025. 7. ~ 12. :「반구천의 암각화」세계유산 등재기념 이벤트 추진

## □ 추진계획

○ 2026. 1. ~ 12. : 다양한 이벤트 추진으로 관광객 참여 및 방문 유도

| 분야 | Ⅲ. 머물고 싶은 문화관광도시 | 관리번호 | Ⅲ-3-⑤ |
|---|---|---|---|

# 울산울주세계산악영화제 · 산악대축전 개최

| 임기구분 | 사업주체 | 신규여부 | 사업기간 | 예산구분 | 문화도서관과 문화예술팀 | |
|---|---|---|---|---|---|---|
| 임기내 | 울주군 | 지속 | 단기 | 예산 | 팀장/손미숙 ☏0311 | 담당자/강문숙 ☏0312 |
| 이행률 | 100% | | 추진상황 | 이행 후 계속추진(2023년) | | |

## □ 임기 내 이행목표

| 임기내 전체 목표 | 울주세계산악영화제 격상 추진, 산악대축전 개최 |
|---|---|
| (임기1년) 2022.12월말 기준 | 2023년 예산(시비) 확보, 기본계획 수립 |
| (임기2년) 2023.12월말 기준 | 영화제 및 산악대축전 개최(2023년 이행률 100%) |
| (임기3년) 2024.12월말 기준 | 영화제 및 산악대축전 개최(이행 후 계속추진) |
| (임기4년) 2025.12월말 기준 | 영화제 개최(이행 후 계속추진) |

## □ 현황 및 정책목표

○ 현　　황 : 울주세계산악영화제와 지역축제와의 상생적 어울림 필요

○ 정책목표 :

- 울주세계산악영화제 → 울산울주세계산악영화제 격상
- 영화제 기간과 연계하여 산악대축전 대회개최
- 연중 상시사업 추진

## □ 사업개요

○ 사업기간 : 2025년 9월

○ 위　　치 : 영남알프스 복합웰컴센터 일원

○ 사업내용 : 제10회 울산울주세계산악영화제 개최

- 행사기간 : 2025. 9. 26.(금) ~ 9. 30.(화) [5일간]
- 장　　소 : 영남알프스 복합웰컴센터, 울주시네마, 온라인 등
- 주요내용 : 43개국 110편 영화상영, 전시, 토크, 공연, 체험 등
- 소요예산 : 2,900백만원(시비 1,000, 군비 1,900)

## □ 기대효과

○ 울산을 대표하는 영화제로 격상시켜 국제경쟁력을 높이고, 문화도시 이미지 구축 및 산악·영화문화 가치확산

## □ 연도별 추진일정

| 추진상황 | 2022 | | 2023 | | 2024 | | 2025 | | 2026 |
|---|---|---|---|---|---|---|---|---|---|
| | 상반기 | 하반기 | 상반기 | 하반기 | 상반기 | 하반기 | 상반기 | 하반기 | 상반기 |
| 명칭변경 및 예산확보 | | | | | | | | | |
| 계획 수립 및 행사 개최 | | | | | | | | | |

## □ 연도별 재원 투자계획

(단위 : 백만원)

| 구 분 | | 2022 | 2023 | 2024 | 2025 | 2026. 6월 | 임기후 |
|---|---|---|---|---|---|---|---|
| 계 | 14,080 | 2,400 | 2,940 | 2,940 | 2,900 | 2,900 | |
| 국비 | 0 | | | | | | |
| 시비 | 4,000 | 0 | 1,000 | 1,000 | 1,000 | 1,000 | |
| 군비 | 10,080 | 2,400 | 1,940 | 1,940 | 1,900 | 1,900 | |
| 기타 | 0 | | | | | | |

## □ 공약달성 확인지표

| 확인지표 | | 2022년 | 2023년 | 2024년 | 2025년 | 2026년 |
|---|---|---|---|---|---|---|
| 영화제 및 산악대축전 추진 | 목표 | | 100% | 100% | 100% | 100% |
| | 실적 | | 100% | 100% | 100% | |

## □ 추진실적

○ 2022. 12. : 울주세계산악영화제 명칭 변경(*울산울주세계산악영화제)
○ 2022. 12. : 2023년 당초예산 시비 확보(1,000백만원)
○ 2023. 2. 19. : 제8회 울산울주세계산악영화제 개최 기본계획 결정
('23.2.21. (사)울주세계산악영화제 정기총회 의결)
○ 2023. 2. 21. : 영화제 정관변경 완료
○ 2023. 3. : 상시사업 '움프의 봄극장' 추진(6회/작천정 다목적 광장 2회, 선암호수공원 2회, 태화강 국가정원 2회)
○ 2023. 4. 6. : 산악대축전 기본방향 결정
○ 2023. 9. 14. : 울주세계산악영화제 운영 조례 명칭 변경
○ 2023. 9. 25. : 영화제 공식 기자회견 및 홍보대사 위촉
○ 2023. 10. 10. : 영화제 행정지원 및 산악대축전 안전관리 계획 수립
○ 2023. 10. 18. : 행사장 안전관리 현장점검
○ 2023. 10. 20. ~ 10. 29. : 제8회 울산울주세계산악영화제 및 2023 울주 산악대축전(연계 행사) 개최
○ 2023. 11. 20. : 2023 울주 산악대축전 결과 보고회 개최
○ 2023. 11. 21. : 제8회 울산울주세계산악영화제 평가 보고회 개최
○ 2024. 1. : 상시사업 '움프의 겨울극장'(간절곶 해맞이 행사)
○ 2024. 2. 27. : 제9회 울산울주산악영화제 개최 기본계획 결정
('24.2.27. (사)울주세계산악영화제 정기총회 의결)
○ 2024. 5. : 상시사업 '움프의 여름극장' 추진
(5.31.~6.1. 2일간, 총5회 공연 / 울산대공원 청소년광장)
○ 2024. 7. 31. : 2024 산악대축전 홍보계획 수립
○ 2024. 8. 22. : 영화제 공식 기자회견 및 홍보대사 위촉
○ 2024. 9. : 영화제 행정지원 및 안전관리 계획 수립
○ 2024. 9. 25. ~ 10. 27. : 제9회 울산울주세계산악영화제및 2024 산악대축전(연계 행사) 개최
○ 2024. 11. 20. : 제9회 울산울주세계산악영화제 성과평가 결과보고회 개최
○ 2025. 2. 25. : 제10회 울산울주산악영화제 개최 기본계획 결정
('25.2.25. (사)울주세계산악영화제 정기총회 의결)
○ 2025. 8. 20. : 영화제 공식 기자회견 및 홍보대사 위촉
○ 2025. 9. : 영화제 행정지원 및 안전관리 계획 수립
○ 2025. 9. 26. ~ 9. 30. : 제10 울산울주세계산악영화제 개최
○ 2025. 11. 12. : 제10회 울산울주세계산악영화제 결과보고회 개최

# 지속가능한 혁신성장 주도

- 기업과 소상공인, 근로자 모두의 더 나은 내일을 지원
- 미래 농축산어업 경쟁력 강화

| 분야 | Ⅳ. 지속가능한 혁신성장 주도 | 관리번호 | Ⅳ-1-① |
|---|---|---|---|

# 중소기업·소상공인 안심 융자지원 확대

| 임기구분 | 사업주체 | 신규여부 | 사업기간 | 예산구분 | 지역경제과 소상공인지원팀<br>일자리지원과 기업지원팀 | |
|---|---|---|---|---|---|---|
| 임기내 | 울주군 | 지속 | 중기 | 예산 | 팀장/김명혜, 이대우<br>☏1381,1321 | 담당자/정수정, 박혜빈<br>☏1383,1325 |
| 이행률 | 100% | | 추진상황 | 이행 후 계속추진(2023년) | | |

## □ 임기 내 이행목표

| 임기내 전체 목표 | 중소기업 | 소상공인 |
|---|---|---|
| | 지원대상 업종 확대 | 이차보전금 지원기간 연장 및 융자규모 확대 |
| (임기1년) 2022.12월말 기준 | 이차보전금 3% 지원(2년간) | 융자규모 200억원<br>융자금 이차보전금 2.5%지원 |
| (임기2년) 2023.12월말 기준 | 이차보전금 3% 지원(2년간) | 융자규모 300억원, 3% 지원(확대) |
| (임기3년) 2024.12월말 기준 | 이차보전금 3% 지원(2년간),<br>지원대상 확대 | 융자규모 325억원, 3% 지원(확대) |
| (임기4년) 2025.12월말 기준 | 이차보전금 3% 지원(2년간),<br>지원대상 확대 | 융자규모 325억원, 3% 지원(확대) |
| (임기5년) 2026.06월말 기준 | 이차보전금 3% 지원(2년간),<br>지원대상 확대 | 융자규모 325억원, 3% 지원(확대) |

## □ 현황 및 정책목표

○ 현　　황 : 중소기업·소상공인 융자지원 확대 필요

○ 정책목표

- 중소기업 : 지원대상 업종 확대
  · 지원대상 : 제조업, 제조업관련 서비스업 → 지식산업 업종 확대
  · 지원금액 : 대출한도액 3억원 → 최대 4억원
- 소상공인 : 이차보전금 지원기간 연장 및 융자규모 확대
  · 이차보전금 3%, 2년간 지원
  · 융자규모 325억원 → 700억원

## □ 사업개요

### 〈중소기업〉

○ 사업기간 : 매년

○ 사업대상 : 울주군 관내 중소기업

○ 사업내용

- 융자규모 : 2024년 750억원 / 2025년 780억원
- 융자한도 : 300백만원 이내(수출우수기업 400백만원)

※ 수출우수기업 : 직수출 실적이 연 백만불 이상인 수출기업

- 지원내용 : 대출원금에 대한 이차보전금 3%, 2년간 지원
- 상환조건 : 2년 거치 일시 상환 또는 2년 거치 2년 분할 상환
- 융자금리 : 융자은행 대출금리 적용

○ 소요예산 : 21,006백만원(군비)

### 〈소상공인〉

○ 소상공인 경영안정자금

- 사업기간 : 2025. 2.
- 융자규모 : 100억원
- 대　　상 : 울주군 소재 사업장을 둔 소상공인
- 지원내용 : 융자금에 대한 이자차액보전금 3%
- 보증기관 : 울산신용보증재단(이사장 김용길)
- 상환조건 : 3년거치 일시 상환 또는 1년거치 4년 분할 상환
- 수탁기관 : (사)울주군중소기업협의회(회장 원경연)
- 소요예산 : 8,282백만원(민간위탁금 280, 이차보전금 8,002)

※ 2025년 예산 : 1,979백만원(민간위탁금 20, 이차보전금 1,959)

○ 저신용 소상공인 특례보증 및 이차보전

- 사업기간 : 2024. 2. ~ ('24년 23억원 소진, '25년 2억원 자금소진 시까지)
- 융자규모 : 25억원(출연금의 5배)
- 대　　상 : 울주군 소재 사업장을 둔 저신용 소상공인(NICE 신용점수 744점이하)
- 지원내용 : 융자금에 대한 이자차액보전금 3%
- 보증기관 : 울산신용보증재단(이사장 김용길)
- 상환조건 : 3년거치 일시 상환 또는 1년거치 4년 분할 상환
- 수탁기관 : (사)울주군중소기업협의회(회장 원경연)

- 소요예산 : 1,866백만원(민간위탁금 10, 출연금 1,500, 이차보전금 356)
※ 2025년 예산 : 75백만원(이차보전금)

○ 소상공인 자금 특례보증
- 사업기간 : 2025. 5. ~
- 융자규모 : 600억원(출연금의 12배)
- 대　　상 : 울주군 소재 사업장을 둔 소상공인
- 지원내용 : 융자금에 대한 이자차액보전금 3%
- 보증기관 : 울산신용보증재단(이사장 김용길)
- 상환조건 : 2년거치 일시 상환
- 소요예산 : 8,700백만원(출연금 5,000, 이차보전금 3,700)
※ 2025년 예산 : 3,250백만원(출연금 2,500 이차보전금 750)

## □ 기대효과

○ 지속적인 경기침체, 물가 상승 등으로 어려움을 겪고 있는 중소기업의 경영 여건 개선 및 경쟁력 강화를 통한 지역경제 활성화

○ 지속적인 물가 상승과 경기침체 등으로 사업경영에 어려움을 겪고 있는 소상공인의 경영 안정 도모

## □ 연도별 추진일정

### 〈중소기업〉

| 추진상황 | 2022 | | 2023 | | 2024 | | 2025 | | 2026 |
|---|---|---|---|---|---|---|---|---|---|
| | 상반기 | 하반기 | 상반기 | 하반기 | 상반기 | 하반기 | 상반기 | 하반기 | 상반기 |
| 확대 계획 수립, 조례 개정 | | ■ | ■ | ■ | ■ | ■ | | | |
| 사업 시행 | | | | | | ■ | ■ | ■ | ■ |

### 〈소상공인〉

| 추진상황 | 2022 | | 2023 | | 2024 | | 2025 | | 2026 |
|---|---|---|---|---|---|---|---|---|---|
| | 상반기 | 하반기 | 상반기 | 하반기 | 상반기 | 하반기 | 상반기 | 하반기 | 상반기 |
| 확대 계획 수립 | | ■ | | | | | | | |
| 사업 시행 | | | ■ | ■ | ■ | ■ | ■ | ■ | ■ |

## □ 연도별 재원 투자계획

(단위 : 백만원)

### ‹중소기업›

| 구 분 | | 2022 | 2023 | 2024 | 2025 | 2026. 6월 | 임기후 |
|---|---|---|---|---|---|---|---|
| 계 | 21,138 | 3,181 | 4,019 | 4,084 | 4,634 | 5,220 | |
| 국비 | | | | | | | |
| 시비 | | | | | | | |
| 군비 | 21,138 | 3,181 | 4,019 | 4,084 | 4,634 | 5,220 | |
| 기타 | | | | | | | |

### ‹소상공인›

(단위 : 백만원)

| 구 분 | | 2022 | 2023 | 2024 | 2025 | 2026. 6월 | 임기후 |
|---|---|---|---|---|---|---|---|
| 계 | 16,354 | 952 | 1,224 | 2,198 | 5,159 | 6,821 | |
| 국비 | 0 | | | | | | |
| 시비 | 0 | | | | | | |
| 군비 | 16,354 | 952 | 1,224 | 2,198 | 5,159 | 6,821 | |
| 기타 | 0 | | | | | | |

## □ 공약달성 확인지표

### ‹중소기업›

| 확인지표 | | 2022년 | 2023년 | 2024년 | 2025년 | 2026년 |
|---|---|---|---|---|---|---|
| 대출한도 증액 | 목표 | | 100% | | | |
| | 실적 | | 100% | | | |
| 지원대상 업종 확대 | 목표 | | | | 100% | |
| | 실적 | | | | 100% | |

### ‹소상공인›

| 확인지표 | | 2022년 | 2023년 | 2024년 | 2025년 | 2026년 |
|---|---|---|---|---|---|---|
| 소상공인 융자 규모 확대 | 목표 | 100% | 100% | 100% | | |
| | 실적 | 100% | 100% | 100% | | |

## □ 추진실적

### 〈중소기업〉

○ 2022. 11. : 융자한도액 3억원 → 4억원 증액

- 「울산광역시 울주군 소상공인 및 중소기업 경영안정자금 지원 및 운용 조례 시행규칙」 제4조(융자금액 등) 개정

○ 2023년 1·2차 울주군 중소기업 경영안정자금 지원사업 추진

- 융자규모 : 700억원 ※ 실적: 283개사 715억원 지원
- 융자한도 : 업체당 300백만원(수출우수기업 400백만원)
- 상환조건 : 2년 거치 일시 상환 또는 2년 거치 2년 분할 상환

○ 2024년 1·2차 울주군 중소기업 경영안정자금 지원사업 추진

- 융자규모 : 750억원 ※ 실적: 269개사 734억원 지원
- 융자한도 : 업체당 300백만원(수출우수기업 400백만원)
- 상환조건 : 2년 거치 일시 상환 또는 2년 거치 2년 분할 상환

○ 2024. 9. : 중소기업 경영안정자금 지원대상 확대

- 「울산광역시 울주군 소상공인 및 중소기업 경영안정자금 지원 및 운용 조례」 제6조(지원대상 등) 개정 완료
- 지원대상 확대 : 제조업 및 관련 서비스업 → 지식산업 추가 확대

○ 2025년 1·2차 울주군 중소기업 경영안정자금 지원사업 추진

- 융자규모 : 780억원 ※ 실적: 323개사 883억원 지원
- 융자한도 : 업체당 300백만원(수출우수기업 400백만원)
- 상환조건 : 2년 거치 일시 상환 또는 2년 거치 2년 분할 상환

### 〈소상공인〉

○ 소상공인 경영안정자금

- 융자협약 : ‘25. 1. 13.
  (7개 금융기관/NH농협, BNK경남은행, KB국민은행, 우리은행, KEB하나은행, BNK부산은행, 신한은행)
- 1차 공고/접수 : ‘25. 1. 15.(수) / ‘25. 2. 6.(목)
- 대출 실행(융자액) : 246건 9,950백만원(99.5%) *’25. 5. 8.기준

○ 저신용 소상공인 특례보증 및 이차보전

- 업무협약 : ‘24. 2. 20.(화)
  (울주군, (사)울주군중소기업협의회, 울산신용보증재단)
- 융자협약 : ‘24. 2. 23.(금)
  (3개 금융기관/NH농협은행, BNK경남은행, KB국민은행)
- 1차 공고/접수 : ‘24. 2. 27.(화) / ‘24. 3. 20.(수)
- 2차 공고/접수 : ‘24. 7. 26.(금) / ‘24. 8. 14.(수)
- 대출 실행(융자액) : 144건 2,500백만원(100%) *’25. 3. 10.기준

○ 소상공인 자금 특례보증

- 업무협약 : ‘25. 5. 13.(화)
  (울주군, 울산신용보증재단, 5개 금융기관/경남, 농협, 하나, 국민, 신한)
- 1차 공고/접수 : ‘25. 5. 14.(수) / ‘25. 5. 28.(수)
- 2차 공고/접수 : ‘25. 8월 예정
- 대출 실행(융자액) : 335건 15,276백만원(25.5%) *’25. 6. 25.기준

## □ 추진계획

### 〈중소기업〉

○ 2025. : 중소기업 융자 및 이차보전금 지속 지원

○ 2026. : 중소기업 융자 규모 900억원 확대

### 〈소상공인〉

○ 2025. ~ 2026. : 소상공인 융자 및 이차보전금 지속 지원

| 분야 | IV. 지속가능한 혁신성장 주도 | 관리번호 | IV-1-② |
|---|---|---|---|

# 기술기반 강소기업 지원 및 육성

| 임기구분 | 사업주체 | 신규여부 | 사업기간 | 예산구분 | 일자리지원과 기업지원팀 | |
|---|---|---|---|---|---|---|
| 임기내 | 울주군 | 지속 | 중기 | 예산 | 팀장/이대우 ☏1321 | 담당자/전영미, 김정희 ☏1322,1324 |
| 이행률 | 100% | | 추진상황 | 이행 후 계속추진(2025년) | | |

## □ 임기 내 이행목표

| 임기내 전체 목표 | 기업투자유치(12개사) 및 강소기업(980개사) 지원 육성 |
|---|---|
| (임기1년) 2022.12월말 기준 | 기업유치 2개사(투자금액 40억원, 고용창출 30명), 기업지원 200개사 |
| (임기2년) 2023.12월말 기준 | 기업유치 2개사(투자금액 40억원, 고용창출 30명), 기업지원 220개사 |
| (임기3년) 2024.12월말 기준 | 기업유치 3개사(투자금액 40억원, 고용창출 30명), 기업지원 220개사 |
| (임기4년) 2025.12월말 기준 | 기업유치 3개사(투자금액 40억원, 고용창출 30명), 기업지원 220개사 |
| (임기5년) 2026.06월말 기준 | 기업유치 2개사(투자금액 40억원, 고용창출 30명), 기업지원 120개사 |

## □ 현황 및 정책목표

○ 현　　황 : 투자유치보조금 신청 기업 증가, 기업지원사업 지속 추진

○ 정책목표

- 기업유치 : 임기내 기업유치 12개사, 투자금액 200억원, 고용창출 150명
- 기업지원 : 임기내 980개사 지원

## □ 사업개요

○ 사업기간 : 매년

○ 사업대상 : 울주군 관내 기업

○ 소요예산 : 32,680백만원

○ 사업내용

- 투자 촉진을 위한 투자유치보조금 지원

| 구 분 | | 지 원 액 | 비 고 |
|---|---|---|---|
| 대 상 | | - 관내 신규투자액 20억원 이상, 상시고용 15명 이상인 신규 투자기업(제조업)<br>- 관내 신규투자액 200억원 이상, 상시고용 20명 이상인 신규 투자기업(호텔기업) | 투자유치 보조금 |
| 지원 유형 | 투자유치 보조금 | - 부지 매입비, 임대료 등 투자금의 10% 범위에서 10억원까지 지원(제조업)<br>- 부지 매입비, 임대료 등 투자금의 5% 범위에서 20억원까지 지원(호텔기업) | - 제조업기업당 10억원 한도<br>- 호텔기업당 20억원 한도 |
| | 이전보조금 | 市 이외의 지역에 소재하는 본사 이전 시, 상시고용 15명 초과 1인당 50만원 지원 | 기업당 5억원 한도 |
| | 고용보조금 | 신규로 군민을 15명 초과 상시 고용 시, 초과 1인당 월 50만원 지원(최대 6개월) | 기업당 1억원 한도 |
| | 교육훈련보조금 | 상시 고용인원을 15명 이상 신규 고용하기 위한 교육훈련 시, 1인당 50만원 지원(최대 6개월) | 기업당 1억원 한도 |

※ '25.1.1. 이후 군민고용률, 지역업체 구매실적에 따라 차등 지원

- 기업하기 좋은 맞춤형 지원사업 (단위 : 백만원)

| 구 분 | 지원내용 | 예산액 |
|---|---|---|
| 총 계 | | 1,654 |
| 강소기업 육성 기술 혁신 지원 | ▸지원내용 : 지식재산권·인증, 혁신기술 사업화, 혁신성장 컨설팅<br>▸지원규모 : 중소기업 대상, 3개 분야 총 45건 내외 | 250 |
| 기업제품 홍보 지원 | ▸지원내용 : 기업·제품 관련 온·오프라인 홍보물 제작 지원<br>▸지원규모 : 제작비의 80% 이내, 최대 300만원 지원 | 80 |
| 재해대비 보험료 지원 | ▸지원내용 : 화재·풍수해 보험 가입 시 보험료 지원<br>▸지원규모 : 보험료의 60% 이내, 최대 100만원 지원 | 30 |
| 에너지전환 상생협력 지원 | ▸지원내용 : 기술개발, 시제품 제작 지원, 에너지 효율화 등<br>▸지원규모 : 중소기업 및 창업·벤처기업 16개사 내외 | 350 |
| 해외시장개척단 파견 | ▸지원내용 : 해외 시장개척단 파견 및 B2B 수출상담회 개최 등<br>▸지원규모 : 중소기업 10개사 내외 | 100 |
| 해외 전시회 단체참가 지원 | ▸지원내용 : 울주관 부스 설치, 바이어 매칭 및 통역 지원 등<br>▸지원규모 : 중소기업 12개사 내외 | 200 |
| 글로벌 강소기업 육성 해외 경영기술 연수 | ▸지원내용 : 해외 우수기업 성공사례 벤치마킹 연수<br>▸지원규모 : 중소기업 15개사 내외 | 120 |
| 해외지사화 참가비 지원 | ▸지원내용 : 해외지사화 참가비 80%, 기업당 2개 무역관 지원<br>▸지원규모 : 중소기업 15개사 내외 | 50 |
| 국내외 바이어 초청 지원 | ▸지원내용 : 국내 국제박람회 부스등록 및 장치비 지원 등<br>▸지원규모 : 중소기업 10개사 내외 | 50 |
| 국내외 온라인 마케팅 판로개척 | ▸지원내용 : 기업 맞춤형 콘텐츠 제작, 국내외 마케팅 지원 등<br>▸지원규모 : 중소기업 15개사 내외 | 150 |
| 수출보험보증료 지원 | ▸지원내용 : 수출보증보험 가입지원, 보험료의 90% 이내<br>▸지원규모 : 중소기업 40개사 내외 | 22 |
| 중소기업 수출입 경쟁력 강화 | ▸지원내용 : 수출입 다변화, 해외 물류비, 해외 규격인증 획득 등<br>▸지원규모 : 중소·중견기업 25개사 내외 | 200 |
| 해외 유통망 오프라인 판촉 지원 | ▸지원내용 : 해외 유통망 연계 판촉전(B2C) 지원<br>▸지원규모 : 중소기업 5개사 내외 | 50 |
| 챗봇 '유비챗' 운영 | ▸울주군 기업지원사업 알림 챗봇 운영<br>▸DB와 검색엔진이 연계된 자동응답 기능을 통한 기업지원사업 홍보 | 2 |

## □ 기대효과

○ 기업투자유치보조금 지원사업을 통한 신규 투자기업 유치

○ 신기술 발굴 지원을 통한 강소기업 육성 및 혁신기술 개발 역량 강화

○ 혁신기술 사업화 지원을 통한 지역 산업 발전 도모

## □ 연도별 추진일정

| 추진상황 | 2022 | | 2023 | | 2024 | | 2025 | | 2026 |
|---|---|---|---|---|---|---|---|---|---|
| | 상반기 | 하반기 | 상반기 | 하반기 | 상반기 | 하반기 | 상반기 | 하반기 | 상반기 |
| 신규 투자 희망기업 모집공고 | | | | | | | | | |
| 기업투자유치 보조금 지급 | | | | | | | | | |
| 사업별 계획수립 및 기업 모집 | | | | | | | | | |
| 기업지원사업추진 | | | | | | | | | |

## □ 연도별 재원 투자계획

(단위 : 백만원)

| 구 분 | | 2022 | 2023 | 2024 | 2025 | 2026. 6월 | 임기후 |
|---|---|---|---|---|---|---|---|
| 계 | 32,680 | 4,314 | 5,871 | 7,737 | 7,374 | 5,132 | 2,252 |
| 국비 | | | | | | | |
| 시비 | 800 | 0 | 100 | 500 | 100 | 100 | |
| 군비 | 31,880 | 4,314 | 5,771 | 7,237 | 7,274 | 5,032 | 2,252 |
| 기타 | | | | | | | |

## □ 공약달성 확인지표

| 확인지표 | | 2022년 | 2023년 | 2024년 | 2025년 | 2026년 |
|---|---|---|---|---|---|---|
| 기업투자유치 | 목표 | 2 | 2 | 3 | 3 | 2 |
| | 실적 | 4 | 6 | 9 | 9 | |
| 강소기업 지원 육성 | 목표 | 200 | 220 | 220 | 220 | 120 |
| | 실적 | 193 | 327 | 306 | 242 | |

## □ 추진실적

○ 2025. 1. : 제1회 기업지원위원회(투자기업 사업계획변경 심의)
○ 2025. 2. : 기업지원사업 사전설명회
○ 2025. 3. : 울주군 해외시장개척단 파견(튀르키예, 루마니아)
○ 2025. 4. : 제2회 기업지원위원회(투자유치 보조금 지급 심의 1건)
○ 2025. 6. : 제3회 기업지원위원회(투자유치 보조금 지급 심의 3건)
○ 2025. 6. : 국내외 바이어 초청 지원(일산 KINTEX)
○ 2025. 8. : (1차) 해외전시회 단체참가(홍콩)
○ 2025. 9. : 해외 유통망 오프라인 판촉 지원(몽골)
○ 2025. 10. : 제4회 기업지원위원회(투자유치 보조금 지급 심의 2건)
○ 2025. 11. : 글로벌 강소기업 육성 해외 경영기술 연수단 파견(네덜란드, 독일)
○ 2025. 12. : (2차) 해외전시회 단체참가(두바이)
○ 2025. 12. : 제5회 기업지원위원회(투자유치 보조금 지급 심의 3건 등)

<table>
<tr><td>
</td><td> </td></tr>
<tr><td>울주군 해외시장개척단 파견<br>('25.3.24.~3.31./튀르키예·루마니아)</td><td>울주군 기업지원위원회</td></tr>
<tr><td> </td><td>
</td></tr>
<tr><td>국내외 바이어 초청 지원<br>('25.6.10.~6.13./경기도 일산)</td><td>해외전시회 단체참가<br>('25.8.12.~8.17.홍콩/12.7.~12.12.두바이)</td></tr>
<tr><td> </td><td> </td></tr>
<tr><td>해외 유통망 오프라인 판촉 지원<br>('25.9.23.~9.28./몽골)</td><td>글로벌 강소기업 육성 해외 경영기술 연수<br>('25.11.2.~11.10./네덜란드·독일)</td></tr>
</table>

| 분야 | IV. 지속가능한 혁신성장 주도 | 관리번호 | IV-1-③ |
|---|---|---|---|

# 근로자 복지회관 건립

| 임기구분 | 사업주체 | 신규여부 | 사업기간 | 예산구분 | 일자리지원과 기업지원팀 | |
|---|---|---|---|---|---|---|
| 임기내 | 울주군 | 신규 | 중기 | 예산 | 팀장/이대우 ☏1321 | 담당자/전영미 ☏1323 |
| 이행률 | 70% | | 추진상황 | 정상추진 | | |

## □ 임기 내 이행목표

| 임기내 전체 목표 | 근로자 복지회관 건립(기본설계 완료) |
|---|---|
| (임기1년) 2022.12월말 기준 | 추진방향 및 근로자 복지회관 건립 공감대 형성 |
| (임기2년) 2023.12월말 기준 | 부지 검토 및 기본계획 수립 |
| (임기3년) 2024.12월말 기준 | 도시관리계획 변경 및 건축기획용역 완료 |
| (임기4년) 2025.12월말 기준 | 건축설계 공모, 기본설계 및 실시설계 용역 착수 |
| (임기5년) 2026.06월말 기준 | 기본설계 완료(2026. 4.) |

## □ 현황 및 정책목표

○ 현　　황 : 대규모 산업단지가 밀집*되어 있는 남부권 근로자를 위한 복지·문화 등 인프라 수요 발생

* 온산국가산업단지, 신일반산업단지(청량), 에너지융합산업단지(서생), GW일반산업단지(온양) 등

○ 정책목표 : 울주 남부권 근로자를 위한 근로자 복지회관 건립

## □ 사업개요

○ 사업기간 : 2022. ~ 2029. 2.

○ 위　　치 : 울주군 온산읍 덕신리 1383 일원

○ 규　　모 : 1개동(지하1층, 지상4층), 부지면적 4,980㎡, 연면적 4,018.52㎡

| 구 분 | | 층별배치계획(안) | 면적(㎡) | 비 고 |
|---|---|---|---|---|
| | | 계 | 4,018.52 | |
| 지하 1층 | | 기계실, 통신실 등 | 238.38 | |
| 지상 | 1층 | 온산역사관, 카페, 휴게공간 | 927.1 | |
| | 2층 | 건강증진센터, 운동실, 강의실 | 931.47 | |
| | 3층 | 노사공감센터, 세미나실, 회의실, 노동단체사무실 등 | 962.98 | |
| | 4층 | 산업안전체험장, 교육장, 대강의실, 휴게실 | 958.59 | |

○ 총사업비 : 30,000백만원(특교세 2,000, 군비 28,000) ※군유지 토지비 583백만원 미포함

## □ 기대효과

○ 근로자 복지회관 건립으로 근로자 사기진작 및 근로의욕 고취

○ 노동자의 고용안정과 복리증진 및 노사 화합 추진을 통한 지역 경제 발전 도모

## □ 연도별 추진일정

| 추진상황 | 2022 | | 2023 | | 2024 | | 2025 | | 2026 |
|---|---|---|---|---|---|---|---|---|---|
| | 상반기 | 하반기 | 상반기 | 하반기 | 상반기 | 하반기 | 상반기 | 하반기 | 상반기 |
| 추진방향 설정 | | ■ | | | | | | | |
| 기본계획 수립 및 타당성 조사 용역 | | | ■ | ■ | | | | | |
| 투자심사, 부지선정 | | | | ■ | ■ | ■ | | | |
| 도시계획변경, 기본 및 실시설계추진 | | | | | | ■ | ■ | ■ | ■ |
| 기본설계 완료 | | | | | | | | | ■ |

## □ 연도별 재원 투자계획

(단위 : 백만원)

| 구 분 | | 2022 | 2023 | 2024 | 2025 | 2026. 6월 | 임기후 |
|---|---|---|---|---|---|---|---|
| 계 | 30,000 | 0 | 70 | 2,090 | 602 | 524 | 26,714 |
| 국비 | | | | | | | |
| 시비 | | | | | | | |
| 군비 | 28,000 | 0 | 70 | 90 | 602 | 524 | 26,714 |
| 기타 | 2,000 | | | 2,000 | | | |

※ 군유지 토지비 583백만원 미포함

## □ 공약달성 확인지표

| 확인지표 | | 2022년 | 2023년 | 2024년 | 2025년 | 2026년 |
|---|---|---|---|---|---|---|
| 기본계획 수립 및 타당성 조사 | 목표 | | 100% | | | |
| | 실적 | | 100% | | | |
| 도시계획 변경 용역 착수 | 목표 | | | 100% | | |
| | 실적 | | | 100% | | |
| 기본 및 실시설계 착수 | 목표 | | | | 100% | |
| | 실적 | | | | 100% | |
| 기본설계 완료 | 목표 | | | | | 100% |
| | 실적 | | | | | |

## □ 추진실적

○ 2022. 9. : 근로자 복지회관 건립 원안 가결(울주군 노사민정협의회)
○ 2023. 3. ~ 11. : 기본계획 수립 및 타당성 조사 용역 시행
○ 2023. 11. : 지역 투자유치 환경개선 사업공모 선정(특교세 20억원 확보)
○ 2024. 2. : 근로자복지회관 건립 계획 수립
○ 2024. 4. : 근로자복지회관 건립 부지 매입추진
※ '24. 4~6월 부지매입 협의불가(덕신리 33번지 일원)
○ 2024. 7. : 근로자복지회관 건립 계획 변경 및 부지 선정
○ 2024. 7. ~ '25. 11. : 도시관리계획(문화시설) 결정(변경) 용역 실시
- 온산문화체육센터(문화시설) 도시관리계획 결정(변경) 및 준공 용역(교육체육과)
○ 2024. 12. : 건립 부지내 인접한 사유지 일부 매입(147㎡)
○ 2025. 2. ~ 5. : 건축기획 용역 실시, 공공건축 심의 완료
○ 2025. 7. ~ 10. : 건축설계 공모 및 당선작 선정
○ 2025. 11. ~ 2026. 7. : 기본 및 실시설계 용역

## □ 향후계획

○ 2026. 10. ~ 2029. 2. : 공사 착공 및 준공

## □ 설계공모 당선작 (파노라스케이프)

※ (주)티아 건축사사무소(심훈) + 티아도시 건축사사무소(김성희)

## □ 위치도 및 현장사진

| 분야 | IV. 지속가능한 혁신성장 주도 | 관리번호 | IV-1-④ |
|---|---|---|---|

# 전통시장 활성화

| 임기구분 | 사업주체 | 신규여부 | 사업기간 | 예산구분 | 지역경제과 지역경제팀 | |
|---|---|---|---|---|---|---|
| 임기내 | 울주군 | 지속 | 단기 | 예산 | 팀장/정태 ☏1311 | 담당자/양소라, 고슬기 ☏1313,1314 |
| 이행률 | 100% | | 추진상황 | 이행 후 계속추진(2023년) | | |

## □ 임기 내 이행목표

| 임기내 전체 목표 | 전통시장 9개소 적기 유지보수 및 시장 한마음 축제 지원 |
|---|---|
| (임기1년) 2022.12월말 기준 | 전통시장 9개소 적기유지보수 643 |
| (임기2년) 2023.12월말 기준 | 전통시장 9개소 적기유지보수 640,<br>남창옹기종기시장 노후 장옥 재설치 900, 시장한마음축제 40 |
| (임기3년) 2024.12월말 기준 | 전통시장 9개소 적기유지보수 300, 시장한마음축제 40 |
| (임기4년) 2025.12월말 기준 | 전통시장 9개소 적기유지보수 300, 시장한마음축제 40 |
| (임기5년) 2026.06월말 기준 | 전통시장 9개소 적기유지보수 300, 시장한마음축제 40 |

## □ 현황 및 정책목표

○ 현　　황 : 고물가 등으로 어려움을 겪는 지역경제의 일상 회복을 위한 전통시장 활성화 방안 필요

○ 정책목표 : 전통시장 현대화 및 활력 회복

## □ 사업개요

○ 사업기간 : 매년

○ 사업대상 : 전통시장 9개소

| 구분 | 시 장 명 | 소 재 지 | 대지면적 | 매장면적 | 개장일(개설일) |
|---|---|---|---|---|---|
| 공설시장 | 언양공설시장 | 언양읍 남부리 336-20 | 3,386 | 1,522 | 2, 7 |
| | 남창옹기종기시장 | 온양읍 남창장터길 24 | 11,236 | 6,440 | 3, 8 |
| | 덕하시장 | 청량읍 상남리 578 | 6,725 | 3,443 | 2, 7 |
| | 곡천시장 | 웅촌면 곡천동문길 20-22 | 1,813 | 70 | 1, 6 |
| | 봉계시장 | 두동면 계명3길 9 | 2,941 | 508 | 4, 9 |
| | 덕신2차시장 | 온산읍 신온7길 69 | 3,412 | 1,013 | 5, 0 |
| 민간시장 | 언양시장 | 언양읍 장터2길 32 | 19,742 | 2,996 | 1911년 |
| | 언양종합상가시장 | 언양읍 장터1길 22 | 4,407 | 2,493 | 1988년 |
| | 덕신1차시장 | 온산읍 온덕1길 25 | 11,160 | 8,566 | 1991년 |

○ 소요예산 : 11,798백만원(시 4,080, 군 7,718)

○ 사업내용

- 전통시장 환경개선을 위한 적기 유지 보수
- 전통시장 활성화를 위한 한마음축제 지원(언양·남창)
- 전통시장 장보기 날 지정 운영
- 남창옹기종기시장 시설 개선 및 확대 조성

## □ 기대효과

○ 정기적인 전통시장 장보는 날 운영 및 물가안정 캠페인으로 지역 경제 활성화

○ 경기침체, 물가상승 등으로 인해 위축된 소비심리 회복

○ 이용객들에게 쾌적한 환경을 제공함으로써 유입고객 증가 및 매출 증대로 전통시장 활성화에 기여

## □ 연도별 추진일정

| 추진상황 | 2022 | | 2023 | | 2024 | | 2025 | | 2026 |
|---|---|---|---|---|---|---|---|---|---|
| | 상반기 | 하반기 | 상반기 | 하반기 | 상반기 | 하반기 | 상반기 | 하반기 | 상반기 |
| 계획 수립 | | | | | | | | | |
| 사업추진 | | | | | | | | | |

## □ 연도별 재원 투자계획

(단위 : 백만원)

| 구 분 | | 2022 | 2023 | 2024 | 2025 | 2026. 6월 | 임기후 |
|---|---|---|---|---|---|---|---|
| 계 | 11,698 | 643 | 5,125 | 5,150 | 440 | 340 | |
| 국비 | 0 | | | | | | |
| 시비 | 4,080 | 80 | 0 | 4,000 | | | |
| 군비 | 7,618 | 563 | 5,125 | 1,150 | 440 | 340 | |
| 기타 | 0 | | | | | | |

## □ 공약달성 확인지표

| 확인지표 | | 2022년 | 2023년 | 2024년 | 2025년 | 2026년 |
|---|---|---|---|---|---|---|
| 시장 한마음축제 지원 | 목표 | | 100% | 100% | | |
| | 실적 | | 100% | 100% | | |
| 적기 유지보수 | 목표 | | 100% | 100% | | |
| | 실적 | | 100% | 100% | | |

## □ 추진실적

### <전통시장 적기 보수>

○ 2023. 5. ~ 6. : 남창옹기종기시장 노후장옥 시설개선 기본설계 용역
○ 2023. 6. ~ 8. : 언양알프스시장 음향방송장비 설치 완료
○ 2023. 7. : 덕신2차시장 소방설비 교체 및 보수
○ 2023. 8. ~ 12. : 남창옹기종기시장 노후장옥 시설개선 및 시장 확대 조성 시비 확보
○ 2023. 8. ~ 12. : 남창옹기종기시장 점포 리모델링 공사
○ 2023. 11. ~ 12. : 언양알프스시장 소방시설 교체 및 발신기 선로 이설공사
○ 2023. 11. ~ 12. : 언양알프스시장 LED전광판 수리
○ 2024. 1. ~ 12. : 전통시장 시설개선공사 17건 시행
○ 2024. 2. ~ 6. : 남창옹기종기시장 시설개선 및 시장확대 설계용역 추진
○ 2024. 10. : 남창옹기종기시장 시장확대공사 착공
○ 2025. 5. : 남창옹기종기시장 시장확대공사 준공 및 시설개선공사 착공
○ 2025. 12. : 남창옹기종기시장 시설개선공사 준공

### <시장 한마음축제 지원>

○ 2023. 2. ~ 9. : 전통시장 장보는 날 행사 추진(매월) ※ 명절 2회
- 언양알프스시장, 남창옹기종기시장, 덕신1차시장·덕신2차시장, 덕하시장
○ 2023. 5. 7. ~ 5. 8. : 제15회 남창옹기종기시장 한마음대축제 개최
○ 2023. 10. 28. : 제7회 언양알프스시장 한마음축제 개최
○ 2024. 5. 13. : 제16회 남창옹기종기시장 한마음축제 개최
○ 2024. 9. 10. ~ 9. 13. : 추석맞이 장보기 행사 및 홍보 캠페인 실시
○ 2024. 10. 26. : 제8회 언양알프스시장 한마음축제 개최
○ 2024. 9. 10. ~ 9. 13. : 추석맞이 장보기 행사 및 홍보 캠페인 실시
○ 2024. 10. 26. : 제8회 언양알프스시장 한마음축제 개최

○ 2025. 12. 6. : 제8회 남창옹기종기시장 한마음대축제 개최
○ 2025. 12. 13. : 남창옹기종기시장 시설현대화사업 준공식 및 제15회 한마음마음 축제 개최

## □ 현황사진 및 위치도

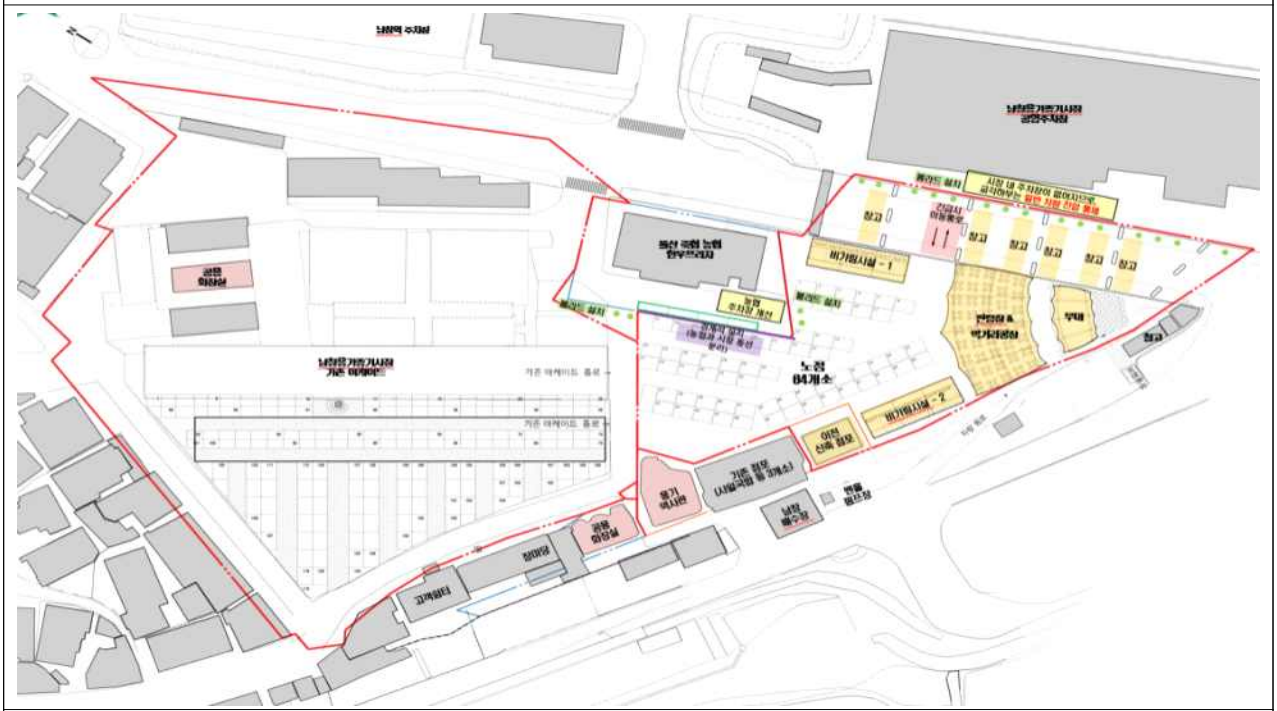


남창옹기종기시장

| 분야 | IV. 지속가능한 혁신성장 주도 | 관리번호 | IV-1-⑤ |
|---|---|---|---|

# 청년창업센터 운영 및 창업플랫폼 구축

| 임기구분 | 사업주체 | 신규여부 | 사업기간 | 예산구분 | 일자리지원과 일자리팀 | |
|---|---|---|---|---|---|---|
| 임기내 | 울주군 | 신규 | 단기 | 예산 | 팀장/박은영 ☏1351 | 담당자/김선아 ☏1356 |
| 이행률 | 100% | | 추진상황 | 이행 후 계속추진(2023년) | | |

## □ 임기 내 이행목표

| 임기내 전체 목표 | 사업추진 |
|---|---|
| (임기1년) 2022.12월말 기준 | |
| (임기2년) 2023.12월말 기준 | 청년창업센터 운영 및 창업플랫폼 구축 계획수립 |
| (임기3년) 2024.12월말 기준 | 사업추진 |
| (임기4년) 2025.12월말 기준 | 사업추진 |
| (임기5년) 2026.06월말 기준 | 사업추진 |

## □ 현황 및 정책목표

○ 현　　황 : 청년 창업을 위한 원스톱 서비스 체계 부족

○ 정책목표 : 창업교육, 컨설팅, 멘토링 등 청년 창업을 위한 원스톱 서비스 제공을 위한 청년창업센터 운영 및 창업플랫폼 구축

## □ 사업개요

○ 사업기간 : 매년

○ 사업대상 : 18세 ~ 39세 관내 청년창업기업 및 예비창업가

○ 사업위치 : 울주군 창업·일자리종합지원센터 內(웅촌면 곡천리 소재)

○ 사업내용 : 청년창업센터 운영, 창업아카데미, 제조공간 지원 등

○ 소요예산 : 3,500백만원(군비)

## □ 기대효과

○ 청년 창업지원으로 지역특화형 창업 아이템 발굴 및 청년 인구 유입 기여

○ 창업플랫폼 운영을 통해 창업의 진입장벽을 낮추고 우수 창업기업 유치를 통해 청년 일자리 창출에 기여

## □ 연도별 추진 일정

| 추진상황 | 2022 | | 2023 | | 2024 | | 2025 | | 2026 |
|---|---|---|---|---|---|---|---|---|---|
| | 상반기 | 하반기 | 상반기 | 하반기 | 상반기 | 하반기 | 상반기 | 하반기 | 상반기 |
| 협약체결 | | | | | | | | | |
| 청년창업센터 운영 및 창업플랫폼 구축 | | | | | | | | | |

## □ 연도별 재원 투자계획

(단위 : 백만원)

| 구 분 | | 2022 | 2023 | 2024 | 2025 | 2026. 6월 | 임기후 |
|---|---|---|---|---|---|---|---|
| 계 | 3,500 | 700 | 700 | 700 | 700 | 700 | |
| 국비 | | | | | | | |
| 시비 | | | | | | | |
| 군비 | 3,500 | 700 | 700 | 700 | 700 | 700 | |
| 기타 | | | | | | | |

## □ 공약달성 확인지표

| 확인지표 | | 2022년 | 2023년 | 2024년 | 2025년 | 2026년 |
|---|---|---|---|---|---|---|
| 협약체결 | 목표 | | 100% | 100% | 100% | |
| | 실적 | | 100% | 100% | 100% | |
| 청년창업센터 운영 및 창업플랫폼 구축 | 목표 | | | 100% | 100% | |
| | 실적 | | | 100% | 100% | |

## □ 추진실적

○ 2025. 1. : 울주군 창업·일자리종합지원센터 內 청년창업센터 운영 및 청년대장간 사업 추진

○ 2025. 1. ~ 2. : 청년창업 아카데미 참여기업 모집 및 선정

○ 2025. 3. ~ 11. : 청년창업 지원사업 추진

① 청년창업 아카데미 사업 추진 실적 : 22개사 수료, 매출액 8,589백만원, 지식재산권 37건, 부가고용 55명

② 꿈꾸는 청년대장간 사업 추진 실적 : 5개사 입주, 매출액 1,647백만원, 지식재산권 11건, 부가고용 7명

○ 2025. 12. : 청년창업지원사업(창업아카데미, 청년대장간) 협약 체결
청년대장간 입주기업 모집 완료(1개사)
창업 교육프로그램 및 컨설팅 운영 완료(교육실적: 85회 강의, 수강인원 580명/컨설팅실적: 48회)

○ 2026. 1. ~ 2. : 사업계획서 검토 및 보조금 교부
'25년도 청년창업 지원사업 사업비 정산 및 집행잔액 반납
청년창업아카데미 참여기업 모집 및 선정

## □ 추진계획

○ 2026. 1. ~ 12 : 청년창업지원사업 운영

| 분야 | Ⅳ. 지속가능한 혁신성장 주도 | 관리번호 | Ⅳ-2-① |
|---|---|---|---|

# 먹거리통합지원센터 건립

| 임기구분 | 사업주체 | 신규여부 | 사업기간 | 예산구분 | 농업정책과 유통관리팀 | |
|---|---|---|---|---|---|---|
| 임기내 | 울주군 | 지속 | 장기 | 예산 | 팀장/이현주 ☏1531 | 담당자/조다미 ☏1536 |
| 이행률 | 100% | | 추진상황 | 이행 후 계속추진(2025년) | | |

## □ 임기 내 이행목표

| 임기내 전체 목표 | 공사 착공 |
|---|---|
| (임기1년) 2022.12월말 기준 | 먹거리통합지원센터 건립 부지 선정 |
| (임기2년) 2023.12월말 기준 | 부지 변경 완료 |
| (임기3년) 2024.12월말 기준 | 먹거리통합지원센터 건축기획 용역 착수 |
| (임기4년) 2025.12월말 기준 | 실시설계 용역 완료 및 착공 |
| (임기5년) 2026.06월말 기준 | 공사 추진 |

## □ 현황 및 정책목표

○ 현　　황 : 벼, 배를 제외한 농산물 자급률이 낮은 실정이며, 먹거리 생산부터 유통과정의 통합관리를 할 컨트롤타워 부재

○ 정책목표 : 울주 먹거리 공급의 중추적 역할을 수행하며 울주군 실정에 맞는 기획생산을 통해 먹거리 품목 다양화

## □ 사업개요

○ 사업기간 : 2023. ~ 2026.

○ 위　　치 : 울주군 삼남읍 상천리 463-1번지 일원

○ 규　　모 : 먹거리통합지원센터 1개소

- 입고실, 소분실, 저온창고, 가공처리시설, 사무실, 회의실 등
- 부지면적 7,281㎡ / 건축연면적 2,108.64㎡ 계획

○ 소요예산 : 10,428백만원(특교세 700, 군비 9,728)

※ 설계·공사·감리비, 농산물 물류창고 해체비 등

## □ 기대효과

○ 먹거리 관점 변화에 대응하여 지속가능한 지역농업 활성화를 위하여 지역 먹거리 공급체계 구축의 중추적 역할 수행

○ 안전하고 우수한 울주 농산물 공급 및 농가소득증대·농촌경제 활성화

## □ 연도별 추진일정

| 추진상황 | 2022 | | 2023 | | 2024 | | 2025 | | 2026 |
|---|---|---|---|---|---|---|---|---|---|
| | 상반기 | 하반기 | 상반기 | 하반기 | 상반기 | 하반기 | 상반기 | 하반기 | 상반기 |
| 부지 위치 선정 | ■ | ■ | ■ | ■ | ■ | | | | |
| 사전절차 및 먹거리 기본계획수립 | | | | | ■ | ■ | ■ | | |
| 먹거리통합지원센터 실시설계용역 | | | | | | | ■ | | |
| 먹거리통합지원센터 착공 | | | | | | | | ■ | |

## □ 연도별 재원 투자계획

(단위 : 백만원)

| 구 분 | | 2022 | 2023 | 2024 | 2025 | 2026. 6월 | 임기후 |
|---|---|---|---|---|---|---|---|
| 계 | 10,428 | | | | 4,043 | 6,385 | |
| 국비 | | | | | | | |
| 시비 | | | | | | | |
| 군비 | 10,428 | | | | 4,043 | 6,385 | |
| 기타 | | | | | | | |

※ 2025년 군비 4,043(특교세 700, 군비 3,343)

## □ 공약달성 확인지표

| 확인지표 | | 2022년 | 2023년 | 2024년 | 2025년 | 2026년 |
|---|---|---|---|---|---|---|
| 추진계획 수립 | 목표 | 30% | 50% | 100% | | |
| | 실적 | 30% | 50% | 100% | | |
| 건축기획 용역 착수 | 목표 | | | 100% | | |
| | 실적 | | | 100% | | |
| 실시설계 용역 완료 | 목표 | | | | 100% | |
| | 실적 | | | | 100% | |
| 착공 | 목표 | | | | 100% | |
| | 실적 | | | | 100% | |

## □ 추진실적

○ 2018. 6. : 로컬푸드통합지원센터 부지매입(언양읍 구수리 산253)
○ 2019. 5. ~ 2020. 10. : 문화재 시굴조사 및 발굴조사 실시·완료
○ 2020. 2. : 도시관리계획 결정 및 재해영향성평가 실시(21.2.중지)
○ 2021. 11. : 로컬푸드통합지원센터 사업부지 이전분석 타당성 용역 추진
※ 2019. 11. 울산농수산물도매시장 청량읍 이전 확정에 따른 부지 이전 논의
○ 2022. 7. : 먹거리통합지원센터 건립 추진계획 수립
※ 명칭변경(로컬푸드 → 먹거리)
○ 2023. 2. : 먹거리통합지원센터 건립 부지(언양읍 구수리) 선정 완료
○ 2023. 6. : 먹거리통합지원센터 도시관리계획 결정 용역 재개
○ 2023. 7. : 먹거리통합지원센터 운영을 위한 먹거리기본계획 연구용역 실시
○ 2023. 8. : 먹거리통합지원센터 특별교부세 변경(사업기간 연장) 승인 통보
○ 2023. 9. : 먹거리통합지원센터 지방재정영향평가 실시
○ 2023. 10. ~ 11. : 먹거리통합지원센터 국비 공모 신청
○ 2024. 1. : 먹거리통합지원센터 도시관리계획(진입도로 등) 결정 용역 중 문제점 검토
○ 2024. 3. : 당초 먹거리통합지원센터 건립 예정부지 현안사항 보고 및 변경 결정
※ 위치변경(언양읍 구수리 → 삼남읍 상천리)
○ 2024. 3. ~ 5. : 특별교부세 용도 변경 신청 및 승인(건립 부지 위치 변경)
○ 2024. 5. ~ 6. : 공유재산심의회 및 의회 심의 원안가결(건립 부지 위치 변경)
○ 2024. 7. : 지방재정계획심의위원회 원안가결
○ 2024. 9. : 먹거리통합지원센터 건립 공사 추진 의뢰(농업정책과→시설지원과)
○ 2024. 10. ~ 2025. 2. : 건축기획 사전 검토 및 기획심의 용역
○ 2025. 3. : 실시설계 업체 선정(동원건축사, 경기 시흥 소재)
○ 2025. 4. ~ 11. : 기본 및 실시설계 완료
○ 2025. 5. ~ 8. : 건축물 해체계획 심의완료(국토안전관리원)
○ 2025. 6. ~ 7. : 설계경제성(VE) 심의, 경관심의 완료
○ 2025. 7. : 실시설계 결과 사업비 증액으로 지방재정투자심사 재심사 완료
※ 당초 계획 6,287백만원(편성액 5,382) → 변경 계획 10,428백만원(필요액 5,046)
○ 2025. 8. : 관급자재 조달 구매(특교세 7억 집행) 및 공사 계약의뢰
○ 2025. 9. ~ 11. : 농산물 물류창고 해체공사 완료(11.10.)
○ 2025. 11. : 군 공유재산 변경 심의 및 의회 변경심의 원안가결(사업비 증액)
○ 2025. 11. 25. : 시공사 선정(성창종합건설)
○ 2025. 12. 29. : 공사 착공

## □ 추진계획

○ 2026. 12. : 준공

## □ 현황사진 및 조감도

| 분야 | IV. 지속가능한 혁신성장 주도 | 관리번호 | IV-2-② |
|---|---|---|---|

# 울주군 농업인회관 건립

| 임기구분 | 사업주체 | 신규여부 | 사업기간 | 예산구분 | 농업정책과 농정기획팀 | |
|---|---|---|---|---|---|---|
| 임기내 | 울주군 | 신규 | 장기 | 비예산 | 팀장/정설아 ☏1511 | 담당자/황혜지 ☏1515 |
| 이행률 | 100% | | 추진상황 | 이행 후 계속추진(2024년) | | |

## □ 임기 내 이행목표

| 임기내 전체 목표 | 기본 실시설계 |
|---|---|
| (임기1년) 2022.12월말 기준 | 농업인회관 부지 입지 협의 |
| (임기2년) 2023.12월말 기준 | 농업인회관 관련 의견수렴 |
| (임기3년) 2024.12월말 기준 | 농업인회관 위치 선정 및 운영 사전 절차 완료 |
| (임기4년) 2025.12월말 기준 | 농업인회관 운영 |
| (임기5년) 2026.06월말 기준 | 농업인회관 운영 |

## □ 현황 및 정책목표

○ 현　　황 : 울주군 농업 관련 행사 및 회의 진행 시 장소 부족

○ 정책목표 : 농업인회관 건립을 통해 급변하는 농업 정보교류 공간을 마련하여 농업인 역량강화

## □ 사업개요

○ 위　　치 : 울주군 상북면 지내리 10-1번지 일원(농어촌테마공원)

○ 주요시설 : 회의실(100㎡), 사무실(32㎡), 주차장(70대)

○ 사용목적 : 울주군 농업인회관 사용(회의실 등)

○ 사용방법 : 농업인단체 회의, 행사 준비 등 공간 필요시 사용(월1~2회)

○ 사용단체 : 농업인단체(울주군 농촌지도자회 등)

○ 사 용 료 : 무료(수시 이용)

※ 울주군 불고기팜 농어촌테마공원 관리 및 운영 조례 제4조(이용료 등) 「농어촌테마공원 내의 이용료는 무료로 한다.」로 규정되어있음.

## □ 기대효과

○ 울주군 농업인 단체의 사무실 및 회의실 공간 마련

○ 농업인회관 이용을 통한 농업인의 소통 강화 및 화합 도모

○ 농업인 정보교류 및 소통 공간 확보로 울주군 농업인의 자긍심 제고

## □ 연도별 추진일정

| 추진상황 | 2022 | | 2023 | | 2024 | | 2025 | | 2026 |
|---|---|---|---|---|---|---|---|---|---|
| | 상반기 | 하반기 | 상반기 | 하반기 | 상반기 | 하반기 | 상반기 | 하반기 | 상반기 |
| 의견수렴 및 위치 선정 | | | | | | | | | |
| 사전절차 완료 | | | | | | | | | |
| 농업인회관 운영 | | | | | | | | | |

## □ 연도별 재원 투자계획

(단위 : 백만원)

| 구 분 | | 2022 | 2023 | 2024 | 2025 | 2026. 6월 | 임기후 |
|---|---|---|---|---|---|---|---|
| 계 | 0 | 0 | 0 | 0 | 0 | 0 | |
| 국비 | 0 | | | | | | |
| 시비 | 0 | | | | | | |
| 군비 | 0 | 0 | 0 | 0 | 0 | 0 | |
| 기타 | 0 | | | | | | |

## □ 공약달성 확인지표

| 확인지표 | | 2022년 | 2023년 | 2024년 | 2025년 | 2026년 |
|---|---|---|---|---|---|---|
| 위치 선정 | 목표 | | | 100% | | |
| | 실적 | | | 100% | | |
| 사전절차(협약 체결 등) | 목표 | | | 100% | | |
| | 실적 | | | 100% | | |

## □ 추진실적

○ 2022. 9. : 농업인회관 입지부지 검토

○ 2023. 10. : 농업인 단체 농업인 회관 건립에 따른 의견 수렴(1차)

○ 2024. 4. : 농업인 단체 농업인 회관 건립에 따른 의견 수렴(2차)

○ 2024. 7. : 테마공원 농업인회관 사용 농업인 단체 의견 조율 완료(3차)

- (농업경영인) 군 유관단체와의 협력을 위해 군청 내 사무실 사용
- (생활개선회) 기존 울산시 농업인회관 및 농업기술센터 사무실 사용
- (농촌지도자) 회원들 교류 공간으로 농어촌 테마공원 사무실 사용을 원함

○ 2024. 8. : 테마공원 시설 농업인회관 사용 선정

○ 2024. 9. : 울주군 농업인단체 이용 홍보

○ 2024. 9. ~ : 운영실시

## □ 추진계획

○ 2026. 1. ~ 12. : 농업인회관 운영 지속

# □ 울주군 불고기팜 농어촌테마공원 현장 사진

불고기 테마 전시관

사 무 실

회 의 실

주 차 장

| 분야 | Ⅳ. 지속가능한 혁신성장 주도 | 관리번호 | Ⅳ-2-③ |
|---|---|---|---|

# 농업용 드론 지원사업 확대

| 임기구분 | 사업주체 | 신규여부 | 사업기간 | 예산구분 | 농업정책과 친환경농업팀, 신성장개발과 신성장산업팀 | |
|---|---|---|---|---|---|---|
| 임기내 | 울주군 | 지속 | 단기 | 예산 | 팀장/민철희 ,김명혜 ☏1521,1971 | 담당자/서진솔 ,김수경 ☏1524,1972 |
| 이행률 | 100% | | 추진상황 | 이행 후 계속추진(2023년) | | |

## □ 임기 내 이행목표

| 임기내 전체 목표 | 방제 드론 및 이착륙장 지원 확대, 드론 방제 약제비 지원 확대, 드론 전문인력 육성 |
|---|---|
| (임기1년) 2022.12월말 기준 | 사업 추진 및 방향계획 수립 |
| (임기2년) 2023.12월말 기준 | 사업 추진 및 단계적 확대 |
| (임기3년) 2024.12월말 기준 | |
| (임기4년) 2025.12월말 기준 | |
| (임기5년) 2026.06월말 기준 | |

## □ 현황 및 정책목표

○ 현　　황 : 농업분야 작업에 드론을 활용하여 방제, 수분 등 농작업 효율 증대 및 노동력 부족 문제 해결에 기여

○ 정책목표

- 공동방제비 및 약제비 지원 비율 및 면적 확대

· 지원비율 : 50%지원(군비 50% 자부담 50%)

→ 70%지원(시비 50% 군비 20% 자부담 30%)

· 방제면적 : 벼 재배농가 1,000ha → 2,052ha → 2,500ha

## □ 사업개요

○ 사업기간 : 2022년 ~ 2026년

○ 사업대상 : 지역농협 및 농업관련단체 등

○ 사업내용(2025) (단위 : 백만원)

| 구 분 | 사업량 (연간) | 사 업 비 | | | |
|---|---|---|---|---|---|
| | | 계 | 시비 | 군비 | 자담 |
| 계 | - | 742 | 291 | 196 | 255 |
| 농업용 드론 지원 | 기체·이착륙장 7대 배터리 등 | 160 | | 80 | 80 |
| 농업용 드론 방제비 지원 | 2,052ha(벼, 배) | 342 | 171 | 68 | 103 |
| 농업용 드론 약제비 지원 | 2,005ha(벼) | 240 | 120 | 48 | 72 |

○ 소요예산 : 1,672백만원 (시비 888, 군비 784)

## □ 기대효과

○ 농업인의 고령화에 따른 병해충 방제 인력난 해소 및 영농비 절감

○ 생산비 절감, 일손 부족 해소, 적기 방제로 방제 효과 거양

## □ 연도별 추진일정

| 추진상황 | 2022 | | 2023 | | 2024 | | 2025 | | 2026 |
|---|---|---|---|---|---|---|---|---|---|
| | 상반기 | 하반기 | 상반기 | 하반기 | 상반기 | 하반기 | 상반기 | 하반기 | 상반기 |
| 사업계획 수립 | | | ■ | | ■ | | ■ | | ■ |
| 사업추진 및 정산 | | ■ | | ■ | | ■ | | ■ | |

## □ 연도별 재원 투자계획

(단위 : 백만원)

| 구 분 | | 2022 | 2023 | 2024 | 2025 | 2026. 6월 | 임기후 |
|---|---|---|---|---|---|---|---|
| 계 | 1,672 | 75 | 140 | 483 | 487 | 487 | |
| 국비 | 0 | | | | | | |
| 시비 | 888 | 16 | 0 | 290 | 291 | 291 | |
| 군비 | 784 | 59 | 140 | 193 | 196 | 196 | |
| 기타 | 0 | | | | | | |

## □ 공약달성 확인지표

| 확인지표 | | 2022년 | 2023년 | 2024년 | 2025년 | 2026년 |
|---|---|---|---|---|---|---|
| 방제 추진 면적 | 목표 | 884ha | | 2,046ha | 2,052ha | 2,500ha |
| | 실적 | 884ha | | 2,148ha | 2,552ha | |
| 약제 지원 면적 | 목표 | | 1,000ha | 2,000ha | 2,005ha | 2,450ha |
| | 실적 | | 1,000ha | 2,102ha | 2,498ha | |

## □ 추진실적

○ 추진실적(2022)

(단위 : 백만원)

| 구 분 | 사업량(연간) | 사 업 비 | | | |
|---|---|---|---|---|---|
| | | 계 | 시비 | 군비 | 자담 |
| 계 | - | 158.2 | 16.5 | 50.8 | 90.9 |
| 농업용 방제 드론 지원 | 기체 2대, 배터리 28개 | 57.3 | - | 25.4 | 31.9 |
| 농업용 드론 공동방제비 지원 | 884ha | 87.2 | 16.5 | 16.5 | 54.2 |
| 농업용 드론 전문인력 육성 | 5명 | 13.7 | - | 8.9 | 4.8 |

○ 추진실적(2023)

(단위 : 백만원)

| 구 분 | 사업량(연간) | 사 업 비 | | | |
|---|---|---|---|---|---|
| | | 계 | 시비 | 군비 | 자담 |
| 계 | - | 252.8 | - | 116 | 136.8 |
| 농업용 방제 드론 지원 | 기체 5대, 배터리 12개 | 136.8 | - | 60 | 76.8 |
| 드론 방제 약제비 지원 | 1,000ha | 116 | - | 56 | 60 |

○ 추진실적(2024)

(단위 : 백만원)

| 구 분 | 사업량(연간) | 사 업 비 | | | |
|---|---|---|---|---|---|
| | | 계 | 시비 | 군비 | 자담 |
| 계 | - | 765.9 | 290 | 193 | 282.9 |
| 농업용 방제 드론 지원 | 기체 4대, 이착륙장 4개, 배터리 8개 | 166 | - | 77 | 89 |
| 농업용 드론 약제 지원 | 2,102ha | 265.9 | 123 | 49 | 93.9 |
| 농업용 드론 방제 지원 | 2,148ha | 334 | 167 | 67 | 100 |

○ 추진실적(2025)

(단위 : 백만원)

| 구 분 | 사업량(연간) | 사 업 비 | | | |
|---|---|---|---|---|---|
| | | 계 | 시비 | 군비 | 자담 |
| 계 | - | 763 | 291 | 143 | 329 |
| 농업용 방제 드론 지원 | 이착륙장 2개, 배터리 13개 | 54 | | 27 | 27 |
| 농업용 드론 약제 지원 | 2,498ha | 299 | 120 | 48 | 131 |
| 농업용 드론 방제 지원 | 2,552ha | 410 | 171 | 68 | 171 |

## □ 추진계획

○ 2026. 5. : 사업 계획 수립

○ 2026. 7. ~ 8. : 드론 방제 실시

| 분야 | Ⅳ. 지속가능한 혁신성장 주도 | 관리번호 | Ⅳ-2-④ |
|---|---|---|---|

# 농작물 재해보험 가입 확대

| 임기구분 | 사업주체 | 신규여부 | 사업기간 | 예산구분 | 농업정책과 유통관리팀 | |
|---|---|---|---|---|---|---|
| 임기내 | 울주군 | 지속 | 중기 | 예산 | 팀장/이현주 ☏1531 | 담당자/서대한 ☏1532 |
| 이행률 | 100% | | 추진상황 | 이행 후 계속추진(2024년) | | |

## □ 임기 내 이행목표

| 임기내 전체 목표 | 농가당 농작물 재해보험료 군비 보조 확대(20%→25%) |
|---|---|
| (임기1년) 2022.12월말 기준 | 관계 기관 업무 협의 및 예산 확보 |
| (임기2년) 2023.12월말 기준 | 사업 추진 및 성과 분석 |
| (임기3년) 2024.12월말 기준 | 사업 추진 및 성과 분석 |
| (임기4년) 2025.12월말 기준 | 예산 추가 확보 및 사업 지속 추진 |
| (임기5년) 2026.06월말 기준 | 사업 성과 도출 |

## □ 현황 및 정책목표

○ 현　　황

- 매년 발생하는 자연재해로 인해 불가피한 농작물 피해 예상
- 농작물 재해보험료의 농가당 높은 부담률로 가입연장 어려움

  * 주요품목(배) 보험료 : 270원/㎡, 7,700천원/호

○ 정책목표

- 농작물 재해보험 가입 희망 농업인의 보험료 자부담금 부담 점진적 완화로 농업인 부담 경감 및 신규가입 유도
- 2025년 군비 보조율 연차별 상향 추진(현행 22%→25%)

## □ 사업개요

○ 사업기간 : 매년 1월 ~ 12월

○ 농작물재해보험 현황

- 대상품목 : 76개 품목(배, 단감, 벼, 시설작물 등), 농업용 시설물
- 대상범위 : 주계약(필수)자연재해·조수해·화재 등/ 특약(선택)나무보장 등

○ 공약내용 : 농작물 재해보험 가입 확대

○ 소요예산 : 22,491백만원(국비 12,099, 시비 4,839, 군비 5,553)

## □ 기대효과

○ 농가의 보험료 부담을 줄여 가입률을 높이고 농작물 피해를 입은 농가의 소득 및 경영안정을 도모하여 안정적인 생산활동에 기여

## □ 연도별 추진일정

| 추진상황 | 2022 | | 2023 | | 2024 | | 2025 | | 2026 |
|---|---|---|---|---|---|---|---|---|---|
| | 상반기 | 하반기 | 상반기 | 하반기 | 상반기 | 하반기 | 상반기 | 하반기 | 상반기 |
| 군비 증액편성 군비보조율 22% | | ■ | ■ | | | | | | |
| '25년 예산 확보 및 조례개정 | | | | ■ | ■ | ■ | | | |
| 군비 보조율 25% 반영 | | | | | | | ■ | ■ | ■ |

## □ 연도별 재원 투자계획

(단위 : 백만원)

| 구 분 | | 2022 | 2023 | 2024 | 2025 | 2026. 6월 | 임기후 |
|---|---|---|---|---|---|---|---|
| 계 | 22,491 | 3,433 | 4,670 | 4,670 | 4,859 | 4,859 | |
| 국비 | 12,099 | 1,907 | 2,538 | 2,538 | 2,558 | 2,558 | |
| 시비 | 4,839 | 763 | 1,015 | 1,015 | 1,023 | 1,023 | |
| 군비 | 5,553 | 763 | 1,117 | 1,117 | 1,278 | 1,278 | |
| 기타 | 0 | | | | | | |

## □ 공약달성 확인지표

| 확인지표 | | 2022년 | 2023년 | 2024년 | 2025년 | 2026년 |
|---|---|---|---|---|---|---|
| 군비보조율 인상 | 목표 | 20% | 22% | 22% | 25% | 25% |
| | 실적 | 20% | 22% | 22% | 25% | |

## □ 추진실적

○ 2023. 3. : 2023년 농작물 재해보험료 군비 보조율 인상(20%→22%)

○ 2024. 12. : 울주군 농작물재해보험료 지원 조례 일부개정(지원범위 확대)

○ 2024. 12. : 2025년 당초예산안 사업비 반영(군비 보조율 22%→25%)

○ 2025. 3. : 2025년 농작물 재해보험료 군비 보조율 인상(22%→25%)

○ 2025. 12. : 2026년 당초예산안 사업비 반영 및 지속 추진(군비 보조율 25%)

## □ 추진계획

○ 2026. 1. ~ 12.: 농작물재해보험료 지원 홍보 및 지속적 사업 추진

| 분야 | Ⅳ. 지속가능한 혁신성장 주도 | 관리번호 | Ⅳ-2-⑤ |
|---|---|---|---|

# 농기계 임대사업 운송비 지원

| 임기구분 | 사업주체 | 신규여부 | 사업기간 | 예산구분 | 농업정책과 친환경농업팀 | |
|---|---|---|---|---|---|---|
| 임기내 | 울주군 | 지속 | 단기 | 예산 | 팀장/민철희 ☏1521 | 담당자/서진솔 ☏1524 |
| 이행률 | 100% | | 추진상황 | 이행 후 계속추진(2023년) | | |

## □ 임기 내 이행목표

| 임기내 전체 목표 | 1톤 화물차 기준 자부담(20,000원) 지원 |
|---|---|
| (임기1년) 2022.12월말 기준 | 추진방향 및 계획 수립 |
| (임기2년) 2023.12월말 기준 | 사업 추진 |
| (임기3년) 2024.12월말 기준 | |
| (임기4년) 2025.12월말 기준 | |
| (임기5년) 2026.06월말 기준 | |

## □ 현황 및 정책목표

○ 현　　황

- 농기계 임대 시 직접 운송의 어려움에 따른 농기계 운송비 발생분에 대하여 농가 부담 경감 필요

○ 정책목표 : 매년 1톤 화물차 기준 500건 지원

## □ 사업개요

○ 사업기간 : 2023년 ~ 2026년

○ 사업대상 : 울산광역시 농기계 임대사업소에서 농기계 임차를 하는 울주군 관내 거주 농업인

○ 사업내용 : 시 농업기술센터 농기계 배송 지원사업 자부담분의 50% 지원

- 1톤 화물차 10,000원, 3.5톤 화물차 15,000원, 5톤 화물차 20,000원

○ 소요예산 : 19백만원(군비)

## □ 기대효과

○ 농기계 임대 시 발생하는 운송비 일부를 지원하여 농가 부담 경감

○ 원거리 이동에 따른 노동 손실 예방 및 여성농업인과 귀농 농가의 농기계 접근성 지원

## □ 연도별 추진일정

| 추진상황 | 2022 | | 2023 | | 2024 | | 2025 | | 2026 |
|---|---|---|---|---|---|---|---|---|---|
| | 상반기 | 하반기 | 상반기 | 하반기 | 상반기 | 하반기 | 상반기 | 하반기 | 상반기 |
| 사업계획 수립 | | | ■ | | ■ | | ■ | | ■ |
| 사업추진 및 정산 | | | | ■ | | ■ | | ■ | |

## □ 연도별 재원 투자계획

(단위 : 백만원)

| 구 분 | | 2022 | 2023 | 2024 | 2025 | 2026. 6월 | 임기후 |
|---|---|---|---|---|---|---|---|
| 계 | 19 | | 5 | 5 | 5 | 4 | |
| 국비 | 0 | | | | | | |
| 시비 | 0 | | | | | | |
| 군비 | 19 | | 5 | 5 | 5 | 4 | |
| 기타 | 0 | | | | | | |

## □ 공약달성 확인지표

| 확인지표 | | 2022년 | 2023년 | 2024년 | 2025년 | 2026년 |
|---|---|---|---|---|---|---|
| 사업추진 | 목표 | - | 100% | 100% | 100% | 100% |
| | 실적 | - | 100% | 100% | | |

## □ 추진실적

○ 추진실적(2023년) (단위 : 백만원)

| 구 분 | 사업량 (연간) | 사 업 비 | | |
|---|---|---|---|---|
| | | 계 | 군비 | 자담 |
| 농기계 임대사업 운송비 지원 | 1톤 56건, 3.5톤 24건, 5톤 10건 | 2.24 | 1.12 | 1.12 |

○ 추진실적(2024년) (단위 : 백만원)

| 구 분 | 사업량 (연간) | 사 업 비 | | |
|---|---|---|---|---|
| | | 계 | 군비 | 자담 |
| 농기계 임대사업 운송비 지원 | 1톤 86건, 3.5톤 46건, 5톤 16건 | 3.74 | 1.87 | 1.87 |

○ 추진실적(2025년) (단위 : 백만원)

| 구 분 | 사업량 (연간) | 사 업 비 | | |
|---|---|---|---|---|
| | | 계 | 군비 | 자담 |
| 농기계 임대사업 운송비 지원 | 1톤 76건, 3.5톤 45건, 5톤 10건 | 3.27 | 1.635 | 1.635 |

## □ 추진계획

○ 2025. 12. : 사업비 집행

○ 2026. 4. : 사업 계획 수립

| 분야 | Ⅳ. 지속가능한 혁신성장 주도 | 관리번호 | Ⅳ-2-⑥ |
|---|---|---|---|

# 반려동물 놀이터 조성

| 임기구분 | 사업주체 | 신규여부 | 사업기간 | 예산구분 | 축수산과 반려동물팀 | |
|---|---|---|---|---|---|---|
| 임기내 | 울주군 | 신규 | 중기 | 예산 | 팀장/임종만 ☏1661 | 담당자/성하나 ☏1662 |
| 이행률 | 90% | | 추진상황 | 정상추진 | | |

## □ 임기 내 이행목표

| 임기내 전체 목표 | 반려동물 놀이터 조성(1개소) |
|---|---|
| (임기1년) 2022.12월말 기준 | 후보지 선정 검토 |
| (임기2년) 2023.12월말 기준 | 후보지 선정 및 공원조성계획 변경 설계용역 완료 |
| (임기3년) 2024.12월말 기준 | 공원조성계획 변경 완료, 실시설계 용역 착수 |
| (임기4년) 2025.12월말 기준 | 실시설계 용역 추진, 공사 착공 |
| (임기5년) 2026.06월말 기준 | 준공, 시범운영 및 개장 |

## □ 현황 및 정책목표

○ 현　　황 : 울주군 관내 반려동물 관련 인프라 부족

○ 정책목표 : 반려동물 놀이터 조성 1개소

## □ 사업개요

○ 사업기간 : 2023. 7. ~ 2026. 1.

○ 위　　치 : 서생면 대송리 296번지 일원(간절곶공원)

○ 규　　모 : 연면적 3,240$m^2$

○ 사업내용 : 반려견(대형견, 중·소형견) 놀이터 조성

○ 소요예산 : 847백만원(군비)

## □ 기대효과

○ 저출산·고령화로 1인 가구가 늘어남에 따라 반려동물 가구 증가로 반려인의 기대·요구 충족 및 동물복지 실현

○ 반려인과 반려동물이 함께 즐길 수 있는 관내 반려문화 인프라 구축

## □ 연도별 추진일정

| 추진상황 | 2022 | | 2023 | | 2024 | | 2025 | | 2026 |
|---|---|---|---|---|---|---|---|---|---|
| | 상반기 | 하반기 | 상반기 | 하반기 | 상반기 | 하반기 | 상반기 | 하반기 | 상반기 |
| 후보지 선정 검토 | ■ | ■ | | | | | | | |
| 후보지 선정 및 공원조성계획 변경 | | | ■ | ■ | | | | | |
| 공원조성계획 변경, 실시설계 용역 착수 | | | | | ■ | ■ | | | |
| 실시설계 용역 완료 공사 착공 및 준공 | | | | | | | ■ | ■ | ■ |
| 시범운영 및 개장 | | | | | | | | | ■ |

## □ 연도별 재원 투자계획

(단위 : 백만원)

| 구 분 | | 2022 | 2023 | 2024 | 2025 | 2026. 6월 | 임기후 |
|---|---|---|---|---|---|---|---|
| 계 | 847 | 0 | 20 | 28 | 799 | | |
| 국비 | 0 | | | | | | |
| 시비 | 0 | | | | | | |
| 군비 | 847 | 0 | 20 | 28 | 799 | | |
| 기타 | 0 | | | | | | |

## □ 공약달성 확인지표

| 확인지표 | | 2022년 | 2023년 | 2024년 | 2025년 | 2026년 |
|---|---|---|---|---|---|---|
| 후보지 선정 검토 | 목표 | 100% | | | | |
| | 실적 | 100% | | | | |
| 후보지 선정 및 공원조성계획 변경설계 용역 완료 | 목표 | | 100% | | | |
| | 실적 | | 100% | | | |
| 공원조성계획 변경 완료, 실시설계 용역 완료 | 목표 | | | 100% | | |
| | 실적 | | | 100% | | |
| 공사 추진 | 목표 | | | | 80% | 100% |
| | 실적 | | | | 80% | |
| 시범 운영 및 개장 | 목표 | | | | | 100% |
| | 실적 | | | | | |

## □ 추진상황

○ 2023. 07. : 군수님 현장 방문 후 대상지 선정(서생면 대송리 296)
○ 2023. 12. : 공원조성계획 변경 설계용역 완료
○ 2024. 10. : 간절곶 공원 조성계획 변경 완료(市 도시공원위원회)
○ 2025. 04. 14. : 대송마을 주민설명회 개최(마을이장 외 19명)
○ 2025. 04. 25. : 실시설계 용역 완료
○ 2025. 09. : 도시계획시설사업 실시계획 인가 부서별 협의 완료
○ 2025. 10. : 반려동물 놀이터 조성 계약 의뢰
○ 2025. 10. : 반려동물 놀이터 운영 방안 검토 완료(위탁 운영)
○ 2025. 11. : 놀이터 조성 공사업체 계약 및 착공
※ 시행업체 : 건축(승화건설산업 : 319,287천원) / 전기(캡스톤 : 18,540천원)

## □ 추진계획

○ 2026. 1. : 반려동물 놀이터 준공
○ 2026. 1. ~ 2026. 3. : 시범 운영(자율)
○ 2026. 4. ~ : 위탁 운영(시설관리공단)

## □ 위치도 및 현장사진

위치도(서생면 대송리 296번지 일원)

현장 사진

| 분야 | IV. 지속가능한 혁신성장 주도 | 관리번호 | IV-2-⑦ |
|---|---|---|---|

# 6차산업 사업자 지원

| 임기구분 | 사업주체 | 신규여부 | 사업기간 | 예산구분 | 농업정책과 스마트농업팀 | |
|---|---|---|---|---|---|---|
| 임기내 | 울주군 | 지속 | 중기 | 예산 | 팀장/전종범 ☏1561 | 담당자/조미음 ☏1562 |
| 이행률 | 100% | | 추진상황 | 이행 후 계속추진(2024년) | | |

## □ 임기 내 이행목표

| 임기내 전체 목표 | 6차산업 예비사업자 지원(10개소 이상) |
|---|---|
| (임기1년) 2022.12월말 기준 | 2023년 당초예산 편성 |
| (임기2년) 2023.12월말 기준 | 6차산업 예비사업자 지원(3개소) |
| (임기3년) 2024.12월말 기준 | 6차산업 예비사업자 지원(3개소) |
| (임기4년) 2025.12월말 기준 | 6차산업 예비사업자 지원(3개소) |
| (임기5년) 2026.06월말 기준 | 6차산업 예비사업자 지원(3개소) |

## □ 현황 및 정책목표

○ 현　　황 : 6차산업 예비사업자 지원 사업 지속 추진(10개소 이상 지원)

○ 정책목표 : 6차산업 인증사업자 육성

## □ 사업개요

○ 사업대상 : 6차산업 인증 예비사업자

○ 사 업 량 : 3개소 이상/년

○ 소요예산 : 948백만원(군비)

○ 사업내용(2025)

| 구 분 | 사업내용 | 사 업 비(백만원) | | |
|---|---|---|---|---|
| | | 계 | 군비 | 자담 |
| 계 | - | 136 | 68 | 68 |
| 6차산업 예비사업자 기반조성 지원 | H/W 중심 지원(시설 신규, 보완 등) | 100 | 50 | 50 |
| 6차산업 예비사업자 유통채널 지원 | S/W 중심 지원(디자인 개발, 홍보비 등) | 36 | 18 | 18 |

## □ 기대효과

○ 6차산업 예비사업자의 1차(생산)·2차(가공)·3차(유통·체험)산업의 기반조성 지원을 통해 농촌지역의 신성장동력 창출과 농가소득 증대에 기여

○ 맞춤형 홍보·마케팅 지원 등을 통해 소비자의 인지도를 높이고 유통 경쟁력을 강화하여 농촌 사업화를 선도할 우수 경영체로 육성

## □ 연도별 추진일정

| 추진상황 | 2022 | | 2023 | | 2024 | | 2025 | | 2026 |
|---|---|---|---|---|---|---|---|---|---|
| | 상반기 | 하반기 | 상반기 | 하반기 | 상반기 | 하반기 | 상반기 | 하반기 | 상반기 |
| 사업계획 수립 | ■ | | ■ | | ■ | | ■ | | ■ |
| 사업추진 및 정산 | | ■ | | ■ | | ■ | | ■ | |

## □ 연도별 재원 투자계획

(단위 : 백만원)

| 구 분 | | 2022 | 2023 | 2024 | 2025 | 2026. 6월 | 임기후 |
|---|---|---|---|---|---|---|---|
| 계 | 948 | 306 | 306 | 218 | 68 | 50 | |
| 국비 | 0 | | | | | | |
| 시비 | 0 | | | | | | |
| 군비 | 948 | 306 | 306 | 218 | 68 | 50 | |
| 기타 | 0 | | | | | | |

## □ 공약달성 확인지표

| 확인지표 | | 2022년 | 2023년 | 2024년 | 2025년 | 2026년 |
|---|---|---|---|---|---|---|
| 사업 지원 농가 수 | 목표 | 3 | 3 | 3 | 3 | 3 |
| | 실적 | 3 | 3 | 8 | 5 | - |

## □ 추진실적

| 사업명 | 연도 | 사업자명 | 지원항목 | 지원금액(백만원) | | |
|---|---|---|---|---|---|---|
| | | | | 계 | 보조 | 자부담 |
| 6차산업 예비사업자 유통채널 지원사업 | **소 계** | | **10개소** | **144** | **72** | **72** |
| | 2022 | ㈜유니스퀘어 | 홈페이지 개발, 패키지 디자인 개발 | 18 | 9 | 9 |
| | | 홍이농장 | 홈페이지 유지보수, 패키지 디자인개발 | 18 | 9 | 9 |
| | 2023 | ㈜유니스퀘어 | 홍보영상 제작, 포장디자인 개발 | 18 | 9 | 9 |
| | | 별별 포도농원 체험농장 | 홈페이지 구축 | 4.4 | 2.2 | 2.2 |
| | | ㈜언양전통식품 | 온라인 홍보 샘플 제작, 박스제작 | 13.6 | 6.8 | 6.8 |
| | 2024 | 농업회사법인 (주)삼아원 | 체험키트 및 포장 디자인 개발 | 18 | 9 | 9 |
| | | 별별 포도농원 체험농장 | 홍보물 디자인 및 제작 | 8 | 4 | 4 |
| | | ㈜유니스퀘어 | 스마트팜 체험 프로그램 제작 등 | 10 | 5 | 5 |
| | 2025 | 농업회사법인 굿프렌드스마트팜㈜ | 차수국 차 포장 및 패키징 디자인 개발 등 | 18 | 9 | 9 |
| | | 어핀 | 상품 패키지 디자인, SNS 홍보비 | 18 | 9 | 9 |
| 6차산업 예비사업자 기반조성 지원사업 | **소 계** | | **13개소** | **942.2** | **515.4** | **426.8** |
| | 2022 | 동현I-팜 | 제조시설 건축, 기계장비 구입 등 | 363 | 217.8 | 145.2 |
| | | 홍이농장 | 굼벵이 사육시설 확충, 기계장비 구입 등 | 40 | 24 | 16 |
| | | ㈜유니스퀘어 | 생산설비 개발, 가공장비 구매, 체험재료 구매 | 40 | 24 | 16 |
| | 2024 | 미니농원 | 체험장 기자재 구입 | 22 | 11 | 11 |
| | | ㈜언양전통식품 | 농산물 제조 기계구입 등 | 100 | 50 | 50 |
| | | 농업회사법인 (주)삼아원 | 체험장 설비 및 저온저장고 구입 | 17.2 | 8.6 | 8.6 |
| | | 농업회사법인 굿프렌드 스마트팜(주) | 버섯 생산 기계장비 구입 등 | 110 | 55 | 55 |
| | | 농업회사법인 ㈜옹기종기 | 농산물 가공기계 장비 구입 | 100 | 50 | 50 |
| | | 울산원예농협 배즙가공공장 | 저온저장고 냉동기 개보수 등 | 50 | 25 | 25 |
| | 2025 | 큰애기체험농장 | 땅콩버터 분쇄기 구입 | 4.6 | 2.3 | 2.3 |
| | | 고산농원 | 차수국 차 유념장비, 미쇄분쇄기 구입 | 25 | 12.5 | 12.5 |
| | | 어핀 | LED 조명 시공 및 냉방기 설치 | 46.8 | 23.4 | 23.4 |
| | | 별별 포도농원 체험농장 | 포도 재배시설 및 체험장 개보수 | 23.6 | 11.8 | 11.8 |

## □ 추진계획

○ 2026. 2. ~ 3. : 사업계획 수립 및 대상자 확정

○ 2026. 4. : 보조금 교부

○ 2026. 4. ~ 11. : 사업추진

○ 2026. 12. : 사업완료 및 정산검사

| 분야 | Ⅳ. 지속가능한 혁신성장 주도 | 관리번호 | Ⅳ-2-⑧ |
|---|---|---|---|

# 스마트팜 농가 확대

| 임기구분 | 사업주체 | 신규여부 | 사업기간 | 예산구분 | 농업정책과 스마트농업팀 | |
|---|---|---|---|---|---|---|
| 임기내 | 울주군 | 지속 | 중기 | 예산 | 팀장/전종범 ☏1561 | 담당자/조미음 ☏1562 |
| 이행률 | 100% | | 추진상황 | 이행 후 계속추진(2024) | | |

## □ 임기 내 이행목표

| 임기내 전체 목표 | 스마트팜 농가 확대(20개소 이상) |
|---|---|
| (임기1년) 2022.12월말 기준 | 스마트팜 창업농가(4개소) |
| (임기2년) 2023.12월말 기준 | 스마트팜 창업농가(7개소) |
| (임기3년) 2024.12월말 기준 | 스마트팜 창업농가(7개소) |
| (임기4년) 2025.12월말 기준 | 스마트팜 창업농가(5개소) |
| (임기5년) 2026.06월말 기준 | 스마트팜 창업농가(5개소) |

## □ 현황 및 정책목표

○ 현　　황 : 스마트팜 창업농가 지원 사업 추진

○ 정책목표 : 스마트팜 보급 및 확산

## □ 사업개요

○ 사업대상 : 관내 스마트팜 참여 농가 및 신규창업자

○ 사 업 량 : 7개소/년(스마트팜 창업 농가)

○ 소요예산 : 5,200백만원(군비)

○ 사업내용

- 스마트팜 설비 지원
- 스마트팜 기술 개발 지원
- 스마트팜 마케팅 지원
- 스마트팜 인허가 컨설팅 지원
- 스마트팜 교육 지원

## □ 기대효과

○ 스마트팜 생태계 조성으로 인한 귀농귀촌 및 도시농업 활성화로 울주군 관내 인구유입 효과 기대

○ 농촌의 재배·생육·유통 환경을 개선하고, 첨단기술 기반의 청년창업가 유입, 도시재생의 효과 기대

○ 스마트팜 제조 기업을 관내에 유치하여, 소재·부품 기업 육성을 통해 농민들의 스마트팜 접근성 증대에 기여

○ 스마트팜 관련 산·학·연·관·민간의 연계협력 네트워크 강화를 통해 산업생태계 확산 분위기 조성과 지역산업 및 기업이 당면한 현안을 신속히 파악하고 해결방안 모색을 추진함으로써 성장발판 마련

## □ 연도별 추진일정

| 추진상황 | 2022 | | 2023 | | 2024 | | 2025 | | 2026 |
|---|---|---|---|---|---|---|---|---|---|
| | 상반기 | 하반기 | 상반기 | 하반기 | 상반기 | 하반기 | 상반기 | 하반기 | 상반기 |
| 사업계획 수립 | | | | | | | | | |
| 사업추진 및 정산 | | | | | | | | | |

## □ 연도별 재원 투자계획

(단위 : 백만원)

| 구 분 | | 2022 | 2023 | 2024 | 2025 | 2026. 6월 | 임기후 |
|---|---|---|---|---|---|---|---|
| 계 | 5,200 | 950 | 1,400 | 950 | 950 | 950 | |
| 국비 | 0 | | | | | | |
| 시비 | 0 | | | | | | |
| 군비 | 5,200 | 950 | 1,400 | 950 | 950 | 950 | |
| 기타 | 0 | | | | | | |

## □ 공약달성 확인지표

| 확인지표 | | 2022년 | 2023년 | 2024년 | 2025년 | 2026년 |
|---|---|---|---|---|---|---|
| 사업 지원 농가 수 | 목표 | 4 | 7 | 7 | 5 | 5 |
| | 실적 | 4 | 9 | 9 | 6 | - |

## □ 추진실적

○ 2025. 3. : 사업 계획 수립 및 사업비 교부

| 구 분 | | 계 | 2022년 | 2023년 | 2024년 | 2025년 |
|---|---|---|---|---|---|---|
| 사 업 비(백만원) | | 4,250 | 950 | 1,400 | 950 | 950 |
| 세부사업 | 설비구축 지원 | 22개소 | 4개소 | 9개소 | 9개소 | 6개소 |
| | 기술개발 지원 | 13개소 | 5개소 | 8개소 | - | 3개소 |
| | 마케팅 지원 | 14개소, 2식 | 6개소 | 8개소 | 2식 | 2식 |
| | 인허가 지원 | 22건 | 8건 | 5건 | 9건 | 5건 |
| | 교육 지원 | 39회 | 21회 | 18회 | - | - |
| | 콜라보 제품개발 지원 | 11개소 | 5개소 | 6개소 | - | - |

## □ 추진계획

○ 2026. 2. ~ 3. : 사업계획 수립 및 위탁비 교부

○ 2026. 4. ~ 12. : 사업 추진

○ 2027. 2. : 사업 완료보고 및 정산

# 쾌적하고 품격있는 도시 조성

- 편리한 도로 교통망 구축
- 안전하고 쾌적한 환경조성
- 품격있는 도시공간 조성

| 분야 | V. 쾌적하고 품격있는 도시 조성 | 관리번호 | V-1-① |
|---|---|---|---|

# 울산 외곽순환도로 두동IC 유치

| 임기구분 | 사업주체 | 신규여부 | 사업기간 | 예산구분 | 도로과 도로계획팀 | |
|---|---|---|---|---|---|---|
| 임기내 | 공기업 | 지속 | 단기 | 예산 | 팀장/김태연 ☏2471 | 담당자/안효진 ☏2475 |
| 이행률 | 100% | | 추진상황 | 완료(2023년) | | |

## □ 임기 내 이행목표

| 임기내 전체 목표 | 울산 외곽순환도로 두동 IC 사업계획 유치 |
|---|---|
| (임기1년) 2022.12월말 기준 | [한국도로공사] 기본 및 실시설계 추진 |
| (임기2년) 2023.12월말 기준 | [한국도로공사] 기본설계 사업계획 적정성 재검토 시행(기획재정부) |
| (임기3년) 2024.12월말 기준 | [한국도로공사] 총사업비 협의 완료(기획재정부) |

## □ 현황 및 정책목표

○ 현　　황 : 균형발전 및 교통서비스 측면을 고려한 주민(2,140명) 숙원(두동 IC개설) 건의서 진달(2020. 7. 21.)

○ 정책목표 : 경부 고속도로 및 울산~포항 고속도로와 연계하는 울산 동·서 간 연결도로망 구축

## □ 사업개요

○ 사업기간 : 2019. ~ 2029.

○ 위치(대상) : 울주군 두서면 ~ 북구 가대동

○ 사업규모(내용) : 도로개설 L=14.8km, B=23.4m(4차로)

○ 소요예산 : 9,122억원

## □ 기대효과

○ 연결도로망 구축으로 교통서비스(접근성) 제고 및 주민 숙원 해소

## □ 연도별 추진일정

| 추진상황 | 2022 | | 2023 | | 2024 | | 2025 | | 2026 |
|---|---|---|---|---|---|---|---|---|---|
| | 상반기 | 하반기 | 상반기 | 하반기 | 상반기 | 하반기 | 상반기 | 하반기 | 상반기 |
| 기본 및 실시설계 | | | | | | | | | |
| 총사업비 협의 | | | | | | | | | |

## □ 연도별 재원 투자계획

(단위 : 백만원)

| 구 분 | | 2022 | 2023 | 2024 | 2025 | 2026. 6월 | 임기후 |
|---|---|---|---|---|---|---|---|
| 계 | 902,334 | 76,082 | 41,290 | 57,256 | 54,478 | 150,000 | 523,228 |
| 국비 | 407,686 | 3,923 | 41,290 | 57,256 | 51,478 | 75,000 | 178,739 |
| 시비 | 0 | | | | | | |
| 군비 | 0 | | | | | | |
| 기타 | 494,648 | 72,159 | 0 | 0 | 3,000 | 75,000 | 344,489 |

※ 2020~2021년(기투자) : 9,900백만원(국비 5,443, 기타 4,457)

## □ 공약달성 확인지표

| 확인지표 | | 2022년 | 2023년 | 2024년 | 2025년 | 2026년 |
|---|---|---|---|---|---|---|
| 기본 실시설계 | 목표 | 50% | 100% | | | |
| | 실적 | 50% | 100% | | | |
| 총사업비 협의 | 목표 | | | 100% | | |
| | 실적 | | | 100% | | |

## □ 추진실적

○ 2019. 1. : [한국도로공사] 사업계획 적정성 검토 및 타당성 평가
○ 2021. 2. : [한국도로공사] 기본 및 실시설계용역 착수
○ 2022. 7. : [한국도로공사] 주민간담회 개최
○ 2023. 1. : [한국도로공사] 도로 개설 계획 수립 반영
○ 2023. 5. : [한국도로공사] 기획재정부 **협의(1차)* / KDI 사업적정성 검토 의뢰**
○ 2023. 6. : [한국도로공사] 기본설계 사업계획 적정성 재검토 시행
○ 2024. 6. : [한국도로공사] 기본설계에 따른 총사업비 협의 완료
○ 2024. 7. : [한국도로공사] 실시설계용역 추진('24. 12. 완료)

## □ 추진계획

○ 2026. 상반기 : [한국도로공사] 도로구역 결정 고시
○ 2026. 하반기 : [한국도로공사] 보상협의 추진

## □ 현황사진 및 위치도

울산외곽순환고속도로
L=14.8km
혼잡도로(농소~강동)
L=10.8km
1공구
L=5.2Km
2공구
L=5.7Km
3공구
L=3.9Km
울산~포항 고속도로
경상북도
경주시
경부고속도로
울산광역시
울주군
울산광역시

| 분야 | V. 쾌적하고 품격있는 도시 조성 | 관리번호 | V-1-② |
|---|---|---|---|

# KTX 울산역~삼동간 연결도로 조기 개설

| 임기구분 | 사업주체 | 신규여부 | 사업기간 | 예산구분 | 도로과 도로계획팀 | |
|---|---|---|---|---|---|---|
| 임기내 | 시 | 지속 | 장기 | 예산 | 팀장/김태연 ☏2471 | 담당자/박상현 ☏2472 |
| 이행률 | 70% | | 추진상황 | 정상추진 | | |

## □ 임기 내 이행목표

| 임기내 전체 목표 | 공사 착공 |
|---|---|
| (임기1년) 2022.12월말 기준 | [郡→市] 기본 및 실시설계 사업비 분담 |
| (임기2년) 2023.12월말 기준 | [市] 기본 및 실시설계 추진 |
| (임기3년) 2024.12월말 기준 | [市] 기본 및 실시설계 추진 |
| (임기4년) 2025.12월말 기준 | [市] 보상 추진 |
| (임기5년) 2026.06월말 기준 | [市] 보상 완료 및 공사 착공 |

※ 임기 내 이행목표(집행계획)에 따라 君 재원 50% 부담(확보)

## □ 현황 및 정책목표

○ 현　　황 : 「역세권 복합특화단지」, 「공공택지조성」 등 KTX 역세권 일대 공공 · 민간 개발(교통) 수요 증가 (국도24호선 교통집중)

○ 정책목표 : 국도 24호선 교통량 분산 · 「율리~삼동 간 도로」 연계 · 남울주(온산, 온양 등) 지역 KTX울산역 간 교통편의(접근성) 제공

## □ 사업개요

○ 사업기간 : 2020. ~ 2029.

○ 위치(대상) : 삼동면 하잠리 ~ 삼남읍 신화리(KTX울산역)

○ 사업규모(내용) : 도로개설 L=3.3km, B=17.5m(4차로)

○ 소요예산 : 121,470백만원(시비 63,070, 군비 58,400)

※ 예산구성 : 설계비 등 4,300, 보상비 4,670, 공사비 111,280, 기타 1,220

## □ 기대효과

○ 연결도로망 구축으로 교통서비스(접근성) 제고 및 주민 숙원 해소

## □ 연도별 추진일정

| 추진상황 | 2022 | | 2023 | | 2024 | | 2025 | | 2026 |
|---|---|---|---|---|---|---|---|---|---|
| | 상반기 | 하반기 | 상반기 | 하반기 | 상반기 | 하반기 | 상반기 | 하반기 | 상반기 |
| 기본 및 실시설계 | | | | | | | | | |
| 보상 및 공사착공 | | | | | | | | | |

## □ 연도별 재원 투자계획

(단위 : 백만원)

| 구 분 | | 기투자 | 2022 | 2023 | 2024 | 2025 | 2026. 6월 | 임기후 |
|---|---|---|---|---|---|---|---|---|
| 계 | 121,470 | 500 | 3,800 | 0 | 0 | 6,000 | 111,170 | |
| 국비 | 0 | | | | | | | |
| 시비 | 63,070 | 500 | 1,650 | 0 | 0 | 2,000 | 58,920 | |
| 군비 | 58,400 | 0 | 2,150 | 0 | 0 | 4,000 | 52,250 | |
| 기타 | 0 | | | | | | | |

## □ 공약달성 확인지표

| 확인지표 | | 2022년 | 2023년 | 2024년 | 2025년 | 2026년 |
|---|---|---|---|---|---|---|
| 기본 및 실시설계 | 목표 | | 50% | 70% | 100% | |
| | 실적 | | 50% | 70% | 90% | |
| 보상 및 공사착공 | 목표 | | | | 50% | 100% |
| | 실적 | | | | | |

## □ 추진실적

○ 2022. 10. : [군 → 시] 사업비(설계용역비 2,150백만원) 분담

○ 2023. 1. : [울산광역시] 기본 및 실시설계용역 착수

※ 용역일시 정지 : ‘24. 5. 27.(행정절차 이행)

○ 2024. 6. : [울산광역시] 도시관리계획(변경) 입안(결정 ’24. 10.)

○ 2025. 2. : [군 → 시] 사업비(공사비 4,000백만원) 분담

○ 2025. 3. : [울산광역시] 건설기술자문위원회 자문(마무리단계)

○ 2025. 4. : [울산광역시] 실시계획을 위한 열람공고

○ 2025. 5. : [울산광역시] 실시계획을 위한 관계기관 협의

○ 2025. 8. : [울산광역시] 실시계획 고시

○ 2025. 9. : [울산광역시] 분할 측량 및 보상계획 공고

○ 2025. 11. : [울산광역시] 기본 및 실시설계용역 완료

## □ 추진계획

○ 2026. 2. : [울산광역시] 보상계획 열람공고 등 보상업무 추진

○ 2026. 4. : [울산광역시] 공사 발주 및 착공

## □ 현황사진 및 위치도

삼동~KTX울산역
✓ L=3.30Km, B=17.5m
✓ 2020. ~ 2026.
문수 IC (공용 중)
✓ 진출입 램프 4개소
✓ 2011. 10. ~ 2013. 3.
✓ 5,835백만원
삼동구간 (공용중)
✓ L= 1.2km, B= 20m
✓ 2009. 4. ~ 2011. 4.
✓ 15,941백만원
상작~하작구간 (공용중)
✓ L= 4.8km, B= 20m
✓ 2016. 12. ~ 2020. 3.
✓ 76,182백만원
율리구간 (공용중)
✓ L= 1.4km, B= 20m
✓ 2013. 2. ~ 2016. 8.
✓ 31,846백만원

# 현장사진

울리~삼동
태 암 호
언양수질개선
사업소
구수마을
울산광역시청
금강사원아파트
성지교 (DB-24)
L=76.0m, B=40.0m
2010.12 준공
사진 1
사진 2
KTX울산역
사진 1
사진 2

시 점 부

사진 1
KTX울산역
울산광역시
태 암 호
삼동면
행정복지센터
삼동초등학교
삼동면
사촌마을
보 은 천
통도사
사진 2
사진 1
삼동교 (DB-24)
L=47.5m, B=13.0m
2018.11 준공
사진 2
삼동교차로
울산

종 점 부

| 분야 | V. 쾌적하고 품격있는 도시 조성 | 관리번호 | V-1-③ |
|---|---|---|---|

# 웅촌 곡천~양산 웅상구간 광역도로 조기개설

| 임기구분 | 사업주체 | 신규여부 | 사업기간 | 예산구분 | 도로과 도로보상팀 | |
|---|---|---|---|---|---|---|
| 임기내 | 울주군 | 지속 | 장기 | 예산 | 팀장/기명분 ☏2421 | 담당자/백선희 ☏2423 |
| 이행률 | 80% | | 추진상황 | 정상추진 | | |

## □ 임기 내 이행목표

| 임기내 전체 목표 | 공사 착공 |
|---|---|
| (임기1년) 2022.12월말 기준 | 실시설계용역 완료 |
| (임기2년) 2023.12월말 기준 | 보상 추진 |
| (임기3년) 2024.12월말 기준 | 보상 추진 |
| (임기4년) 2025.12월말 기준 | 보상 추진 |
| (임기5년) 2026.06월말 기준 | 공사 착공 |

## □ 현황 및 정책목표

○ 현　　황 : '제5차 대도시권 광역교통계획' 중 일부 구간 추진 중

① (국토부 주관) 웅촌 괴천삼거리 ~ 양산 용당사거리 (L=3.56㎞) 계획 중

② (시 주관) 웅촌초등학교 사거리 ~ 춘해보건대(L=0.9㎞) 준공 ('21. 1. 준공)

③ (**군 주관**) 웅촌 괴천삼거리 ~ 춘해보건대(L=1.84㎞) 사업 추진 중

○ 정책목표 : '제5차 대도시권 광역교통계획' 일부 구간의 조속한 사업 완료

## □ 사업개요

○ 사업기간 : 2020. ~ 2027.

○ 위치(사업주체) : 웅촌면 검단리 춘해보건대~괴천삼거리 일원(울주군)

○ 사업규모(내용) : 도로확장 L=1.84km, B=10m(2차로) → 19m(4차로)

○ 소요예산 : 19,322백만원(시비 1,100, 군비 18,222)

## □ 기대효과

○ 대도시권 광역교통시설 확충 및 도로망 구축으로 편의 제공

## □ 연도별 추진일정

| 추진상황 | 2022 | | 2023 | | 2024 | | 2025 | | 2026 |
|---|---|---|---|---|---|---|---|---|---|
| | 상반기 | 하반기 | 상반기 | 하반기 | 상반기 | 하반기 | 상반기 | 하반기 | 상반기 |
| 실시설계 추진 | | | | | | | | | |
| 보상 추진 | | | | | | | | | |
| 공사 추진 | | | | | | | | | |

## □ 연도별 재원 투자계획

(단위 : 백만원)

| 구 분 | | 기투자 | 2022 | 2023 | 2024 | 2025 | 2026. 6월 | 임기후 |
|---|---|---|---|---|---|---|---|---|
| 계 | 19,322 | 200 | 2,000 | 3,100 | 3,000 | 600 | 3,022 | 7,400 |
| 국비 | 0 | | | | | | | |
| 시비 | 1,100 | 0 | 0 | 1,100 | | | | |
| 군비 | 18,222 | 200 | 2,000 | 2,000 | 3,000 | 600 | 3,022 | 7,400 |
| 기타 | 0 | | | | | | | |

## □ 공약달성 확인지표

| 확인지표 | | 2022년 | 2023년 | 2024년 | 2025년 | 2026년 |
|---|---|---|---|---|---|---|
| 기본 실시설계 | 목표 | 100% | | | | |
| | 실적 | 100% | | | | |
| 보상 추진 | 목표 | | 50% | 70% | 90% | 100% |
| | 실적 | | 50% | 70% | 80% | 100% |
| 공사 착공 | 목표 | | | | | 100% |
| | 실적 | | | | | |

## □ 추진실적

○ 2020. 4. : 실시설계용역 착수
○ 2023. 9. : 보상협의 요청(1차)
○ 2023. 11. : 실시계획(변경)인가 등 사업인정고시이행용역 착수
○ 2024. 1. : 보상협의 요청(2차)
○ 2024. 8. : 도로구역 결정(변경) 고시 및 보상협의 요청(3차)
○ 2024. 12. : 일부 구간 수용재결 완료
○ 2025. 2. : 보상협의 요청(4차) [보상률 80%]
○ 2025. 9. : 수용재결 신청
○ 2025. 10. : 석면조사 완료

## □ 주민 소통 및 참여 실적

<table>
<tr>
<td> 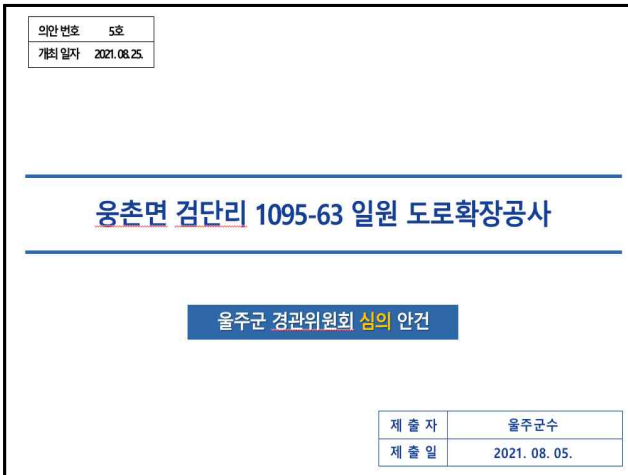
</td>
<td> </td>
</tr>
<tr>
<td>경관위원회(2021. 8. 25.)</td>
<td>주민설명회(2023. 7. 14.)</td>
</tr>
</table>

## □ 문제점 및 대책

○ 문 제 점 : 토지소유자 협의보상금 소극적 수령에 따른 지연 등
○ 대 책 : 토지 보상 협의 및 수용재결 신속 추진

## □ 추진계획

○ 2026. 2. : 수용재결 완료 및 석면철거 공사 추진
○ 2026. 4. : 공사 착공
○ 2027. 12. : 공사 준공

## □ 현황사진 및 위치도

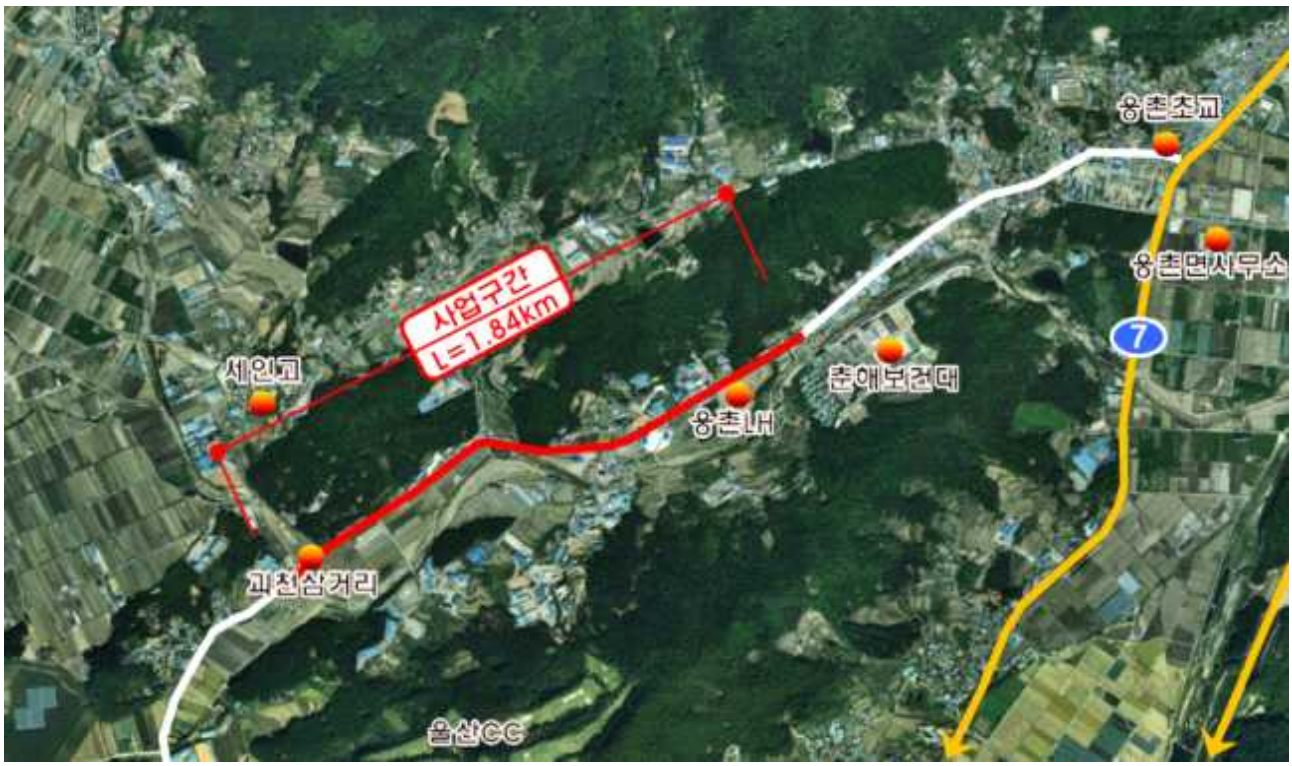
사업구간
L=1.84km
세인고
용촌내
춘해보건대
용촌초교
용촌면사무소
7
과천삼거리
울산CC

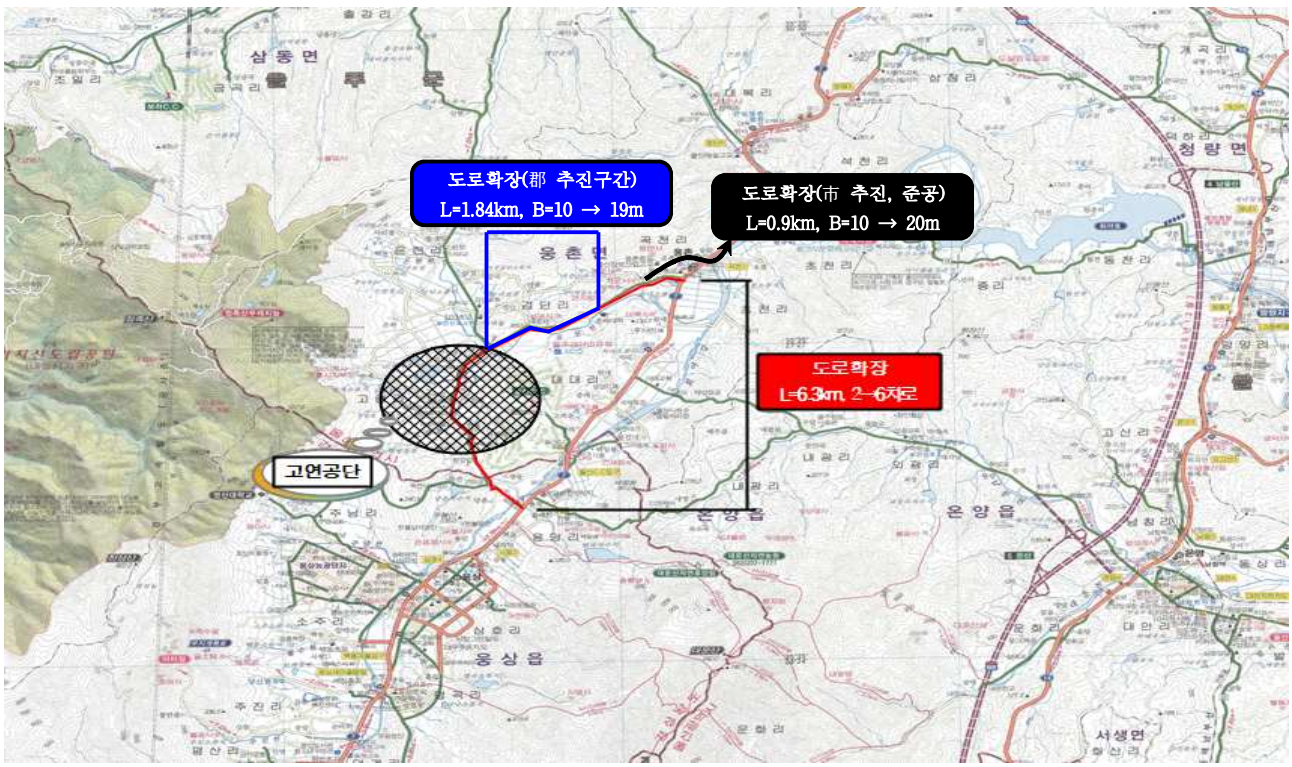
도로확장(郡 추진구간)
L=1.84km, B=10 → 19m
도로확장(市 추진, 준공)
L=0.9km, B=10 → 20m
도로확장
L=6.3km, 2→6차로
고연공단
삼동면
청량면
온양읍
웅상읍
서생면

| 분야 | V. 쾌적하고 품격있는 도시 조성 | 관리번호 | V-1-④ |
|---|---|---|---|

# 범서~율리간 군청사 직행로 개설

| 임기구분 | 사업주체 | 신규여부 | 사업기간 | 예산구분 | 도로과 도로계획팀 | |
|---|---|---|---|---|---|---|
| 임기내 | 울주군 | 신규 | 중기 | 예산 | 팀장/김태연 ☏2471 | 담당자/이광회 ☏2473 |
| 이행률 | 100% | | 추진상황 | 완료(2025년) | | |

## □ 임기 내 이행목표

| 임기내 전체 목표 | 국도·국지도 건설계획 예비타당성 사업대상 반영 |
|---|---|
| (임기1년) 2022.12월말 기준 | - |
| (임기2년) 2023.12월말 기준 | 타당성조사 및 기본계획 용역 착수 |
| (임기3년) 2024.12월말 기준 | 타당성조사 및 기본계획 용역 완료 및 국도·국지도 건설계획 반영 건의 및 협의 |
| (임기4년) 2025.12월말 기준 | 제6차 국도·국지도 건설계획 예비타당성 사업대상 반영 |
| (임기5년) 2026.06월말 기준 | - |

## □ 현황 및 정책목표

○ 현　　황 : 제6차 국도 · 국지도 건설계획 일괄예타 대상사업 선정

○ 정책목표 : 제6차 국도·국지도 건설계획 예비타당성 사업 대상 반영

## □ 사업개요

○ 사업기간 : 2022. ~ 2031.

○ 위치(대상) : 청량읍 율리 ~ 범서읍 서사리(다운) 일원

○ 사업규모(내용) : 도로개설 L=7.2km, B=20m

○ 소요예산 : 6,961억원(공사비 6,198, 보상비 341, 기타 422)

## □ 기대효과

○ 연결도로망 구축으로 교통서비스(접근성) 제고 및 주민 숙원 해소

## □ 연도별 추진일정

| 추진상황 | 2022 | | 2023 | | 2024 | | 2025 | | 2026 |
|---|---|---|---|---|---|---|---|---|---|
| | 상반기 | 하반기 | 상반기 | 하반기 | 상반기 | 하반기 | 상반기 | 하반기 | 상반기 |
| 타당성조사 및 기본계획 수립 | | | | | | | | | |
| 국도・국지도 건설계획 건의 등 | | | | | | | | | |
| 제6차 국도·국지 건설계획 예비타당성 사업 대상 반영 | | | | | | | | | |

## □ 연도별 재원 투자계획

(단위 : 백만원)

| 구 분 | | 2022 | 2023 | 2024 | 2025 | 2026. 6월 | 임기후 |
|---|---|---|---|---|---|---|---|
| 계 | 696,100 | 400 | 0 | 0 | 0 | 0 | 695,700 |
| 국비 | 695,700 | 0 | 0 | 0 | 0 | 0 | 695,700 |
| 시비 | 0 | | | | | | |
| 군비 | 400 | 400 | | | | | |
| 기타 | 0 | | | | | | |

## □ 공약달성 확인지표

| 확인지표 | | 2022년 | 2023년 | 2024년 | 2025년 | 2026년 |
|---|---|---|---|---|---|---|
| 타당성조사 및 기본계획 수립 | 목표 | | 50% | 100% | | |
| | 실적 | | 50% | 100% | | |
| 국도·국지도 건설계획 건의 등 | 목표 | | 10% | 100% | | |
| | 실적 | | 10% | 100% | | |
| 제6차 국도·국지도 건설계획 예비타당성 사업 대상 반영 | 목표 | | | | 100% | - |
| | 실적 | | | | 100% | - |

## □ 추진실적

○ 2023. 4. : 제6차 국도 · 국지도 건설계획 건의 (시→국토부)

○ 2023. 5. : 기본계획 및 타당성조사 용역 착수 (울주군)

- (계획 노선) 청량 율리 ~ 범서 서사리(다운)

○ 2023. 6. : 제6차 국도 · 국지도 건설계획 협의 (시 · 군 ↔ 국토부)

○ 2024. 4. : 제6차 국도 · 국지도 건설계획 반영을 위한 협의 (군 ↔ 시)

- (계획 노선) B/C 0.9 → (울산광역시) 비용 대비 편익 증대를 위한 노선계획 변경 검토 요청

○ 2024. 5. : 기본계획 및 타당성조사 용역 완료 (울주군)

○ 2024. 6. : 노선안 조정(종점부 변경)*을 통한 비용 및 편익 분석 재검토

- (당초 계획 노선) '청량 율리~범서 서사리' → (변경 검토 노선) '청량 율리~범서 구영리'

○ 2025. 2. : 제6차 국도 · 국지도 건설계획 일괄예타 대상사업 선정

○ 2025. 3. ~ : 제6차 국도 · 국지도 건설계획 예비타당성 조사(기재부)

## □ 참고사항

○ 2026. 상반기 : 재정사업평가위원회(기재부) 및 도로정책심의회(국토부)

○ 2026. 하반기 : 제6차 국도 · 국지도 건설계획 고시(국토부)

## □ 현황사진 및 위치도

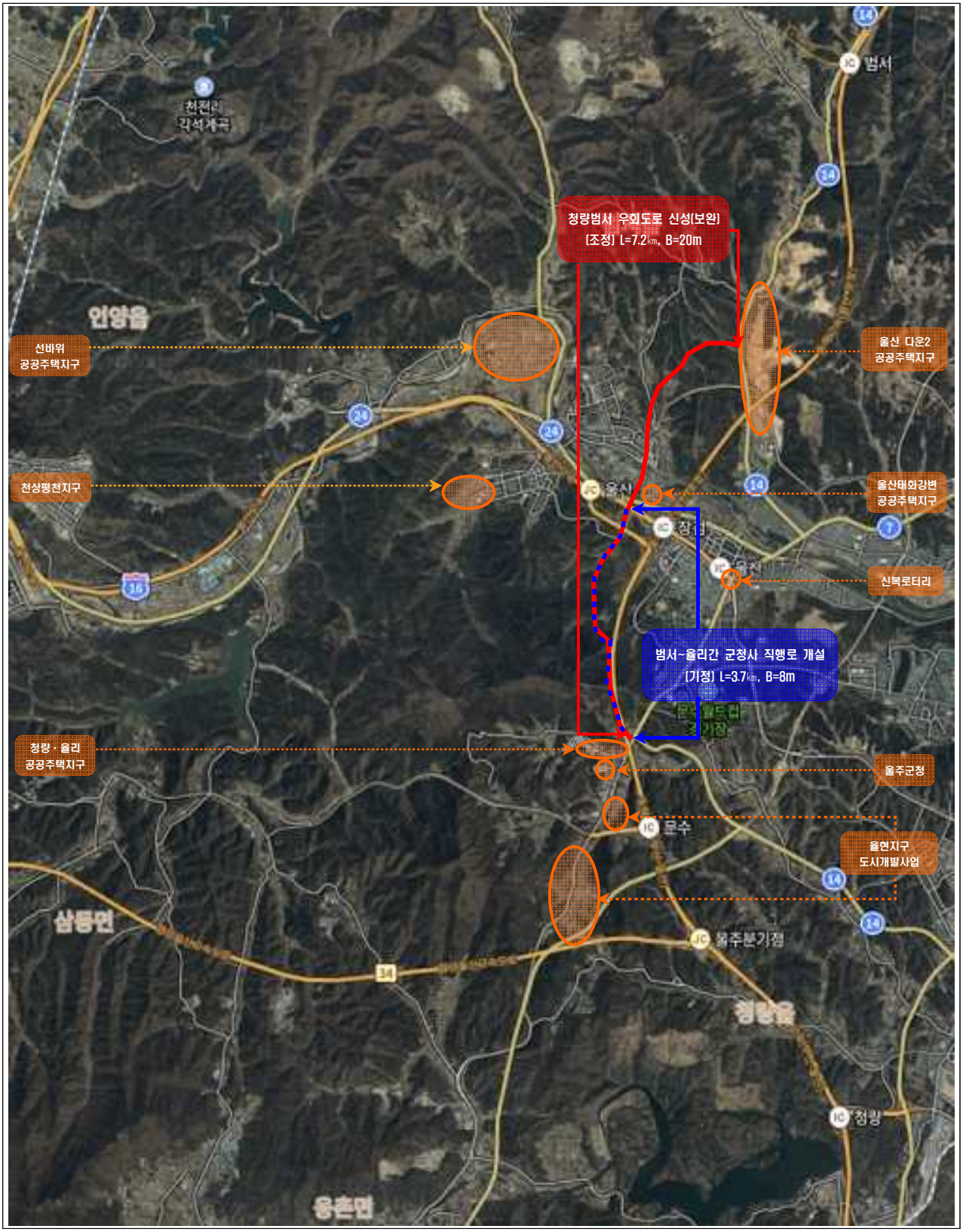
청량범서 우회도로 신설(보완)
(조정) L=7.2㎞, B=20m
범서~율리간 군정사 직행로 개설
(기정) L=3.7㎞, B=8m
범서
울산 다운2 공공주택지구
선바위 공공주택지구
천상평천지구
울산태화강변 공공주택지구
신복로터리
청량·율리 공공주택지구
울주군청
문수
율현지구 도시개발사업
울주분기점
청량
인양읍
삼동면
웅촌면

| 분야 | V. 쾌적하고 품격있는 도시 조성 | 관리번호 | V-1-⑤ |
|---|---|---|---|

# 범서 굴화 백천마을 강변도로 개설

| 임기구분 | 사업주체 | 신규여부 | 사업기간 | 예산구분 | 도로과 도로계획팀 | |
|---|---|---|---|---|---|---|
| 임기외 | 울주군 | 신규 | 중기 | 예산 | 팀장/김태연 ☏2471 | 담당자/이광회 ☏2473 |
| 이행률 | 60% | | 추진상황 | 정상추진 | | |

## □ 임기 내 이행목표

| 임기내 전체 목표 | 공사 착공 |
|---|---|
| (임기1년) 2022.12월말 기준 | - |
| (임기2년) 2023.12월말 기준 | - |
| (임기3년) 2024.12월말 기준 | 도시관리계획(변경) 및 실시설계용역 추진 |
| (임기4년) 2025.12월말 기준 | 도시관리계획(변경) 및 실시설계용역 추진 |
| (임기5년) 2026.06월말 기준 | 보상 추진 및 공사 착공 |

## □ 현황 및 정책목표

○ 현　　황 : 국도24호선(울밀로) 일대 공공·민간 **개발***(교통) 수요 증가가 예상되므로 **강변도로(L=2.3km) 개설** 필요

* (개발) 울산 태화강변 공공주택지구(1,108세대 / 한국토지주택공사 주관) 등

① (기 개 설) 굴화주공 강변그린빌(4단지) ~ 삼호교 L=0.6㎞

② (LH 주관) 울산태화강변 공공주택지구 외 사업으로 도로개설 추진 중 L=0.7㎞

**③ (군 주관) 범서 굴화 백천마을 강변도로(소1-8호) 개설공사 L=1.0㎞**

○ 정책목표 : '구영교~삼호교' 간 강변남로(우회도로) 개설 및 교통량 분산

## □ 사업개요

○ 사업기간 : 2024. ~ 2027.

○ 위치(사업주체) : 울주군 범서읍 구영교 ~ 태화강변 공공주택지구 일원(울주군)

○ 사업규모(내용) : 도로개설 L=1.0km, B=10m

○ 소요예산 : 7,781백만원(군비) ※ 설계비 200, 보상비 3,500, 공사비 4,000, 기타 81

## □ 기대효과

○ 연결도로망 구축으로 교통서비스(접근성) 제고 및 주민 숙원 해소

## □ 연도별 추진일정

| 추진상황 | 2022 | | 2023 | | 2024 | | 2025 | | 2026 |
|---|---|---|---|---|---|---|---|---|---|
| | 상반기 | 하반기 | 상반기 | 하반기 | 상반기 | 하반기 | 상반기 | 하반기 | 상반기 |
| 도시관리계획(변경) 및 실시설계 | | | | | | | | | |
| 보상 추진 | | | | | | | | | |
| 공사 착공 | | | | | | | | | |

## □ 연도별 재원 투자계획

(단위 : 백만원)

| 구 분 | | 2022 | 2023 | 2024 | 2025 | 2026. 6월 | 임기후 |
|---|---|---|---|---|---|---|---|
| 계 | 7,781 | 0 | 0 | 200 | 70 | 611 | 6,900 |
| 국비 | 0 | | | | | | |
| 시비 | 0 | | | | | | |
| 군비 | 7,781 | 0 | 0 | 200 | 70 | 611 | 6,900 |
| 기타 | 0 | | | | | | |

## □ 공약달성 확인지표

| 확인지표 | | 2022년 | 2023년 | 2024년 | 2025년 | 2026년 |
|---|---|---|---|---|---|---|
| 기본 및 실시설계 | 목표 | | | 50% | 70% | 100% |
| | 실적 | | | 50% | 70% | |
| 보상 추진 | 목표 | | | | | 100% |
| | 실적 | | | | | |
| 공사 착공 | 목표 | | | | | 100% |
| | 실적 | | | | | |

## □ 추진실적

○ 2024. 2. : 기본 및 실시설계, 도시관리계획(변경) 결정 용역 추진

○ 2024. 6. : 하천구역 저촉에 따른 낙동강유역환경청 사전 협의(1차)

- (협의의견) 하천기본계획 재수립 중으로 향후 재협의 요망

○ 2025. 1. : 실시설계를 위한 지반조사(시추) 완료

○ 2025. 4. : 하천구역 저촉에 따른 낙동강유역환경청 사전 협의(2차)

- (보완사항) 뒷비탈 노면수 처리 배수체계, 기존 제방 존치 후 보축계획 재검토

○ 2025. 5. : 굴화수질개선사업소 축구장 편입에 따른 **시 하수관리과** 사전 협의

- (협의내용) 축구장 최소 규격 규정에 맞게 너비 5미터 축소 가능여부 검토 요청

○ 2025. 6. : 하천구역 저촉에 따른 낙동강유역환경청 사전 협의(3차)

○ 2025. 10. : 하천구역 저촉에 따른 낙동강유역환경청 사전 협의(4차)

○ 2025. 12. : 개발제한구역 내 농업적성도 협의(농림부)

## □ 추진계획

○ 2026. 1. : 개발제한구역 내 농업적성도 협의 완료(농림부)

○ 2026. 2. : 개발제한구역 내 관리계획 미반영시설 협의(국토부)

○ 2026. 3. : 도시관리계획 결정 및 지형도면 고시

○ 2026. 4. : 실시계획작성 고시 및 공사 착공

○ 2026. 7. : 보상 및 수용재결 추진

○ 2027. 12. : 공사 준공

## □ 현황사진 및 위치도

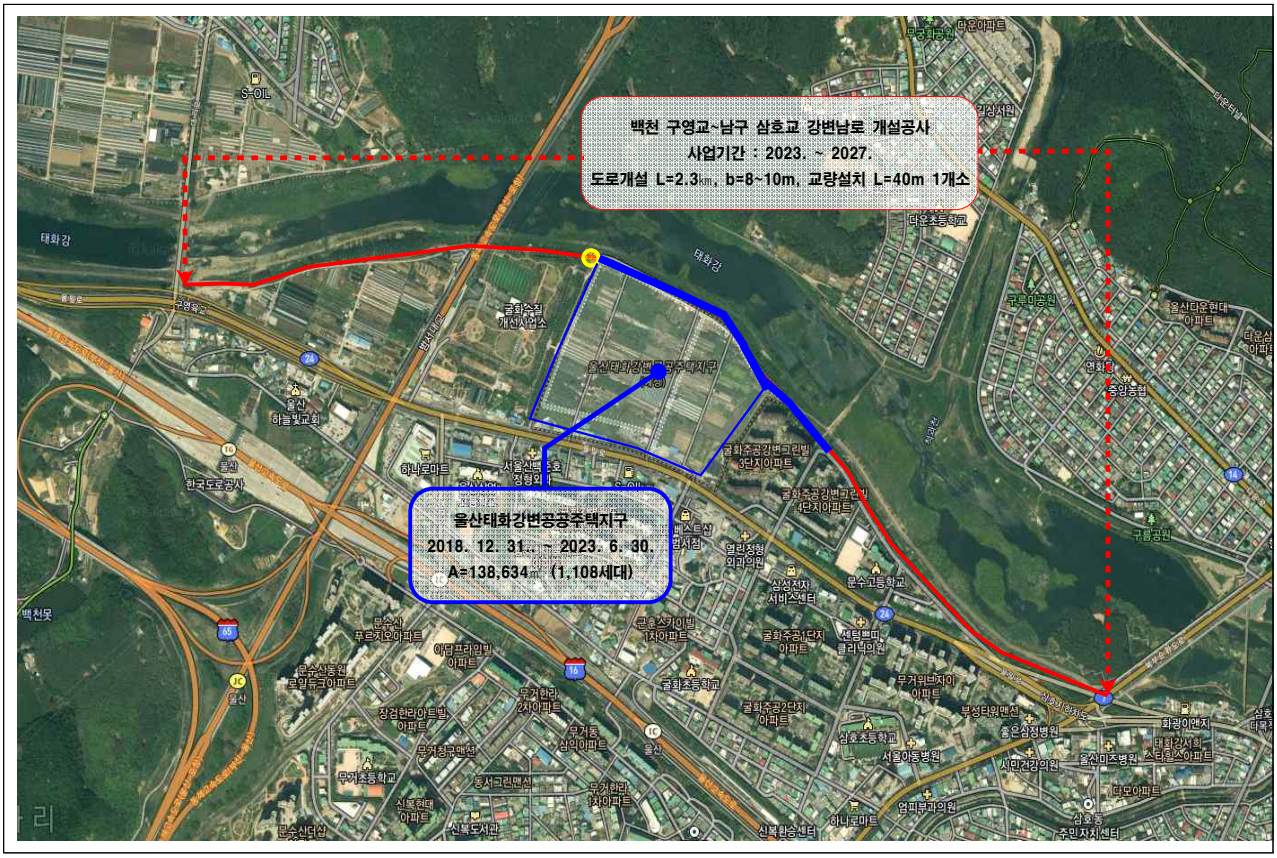
백천 구영교~남구 삼호교 강변남로 개설공사
사업기간 : 2023. ~ 2027.
도로개설 L=2.3㎞, b=8~10m, 교량설치 L=40m 1개소
울산태화강변공공주택지구
2018. 12. 31. ~ 2023. 6. 30.
A=138,634㎡ (1,108세대)

| 분야 | V. 쾌적하고 품격있는 도시 조성 | 관리번호 | V-1-⑦ |
|---|---|---|---|

# 웅촌 구초천교 교량 재가설공사

| 임기구분 | 사업주체 | 신규여부 | 사업기간 | 예산구분 | 도로과 도로시설물팀 | |
|---|---|---|---|---|---|---|
| 임기내 | 울주군 | 지속 | 단기 | 예산 | 팀장/안진익 ☏2451 | 담당자/김호렬 ☏2453 |
| 이행률 | 100% | | 추진상황 | 완료(2024년) | | |

## □ 임기 내 이행목표

| 임기내 전체 목표 | 공사 준공 |
|---|---|
| (임기1년) 2022.12월말 기준 | 실시설계용역(보완) 준공, 편입부지 협의 보상 추진 |
| (임기2년) 2023.12월말 기준 | 편입부지 보상완료, 공사착공 |
| (임기3년) 2024.12월말 기준 | 공사준공 |

## □ 현황 및 정책목표

○ 현　　황 : 회야강 하천정비기본계획의 하천 홍수위 보다 교량이 1.5m 낮게 위치하여 태풍 및 집중호우 시 주택 및 농경지 피해 발생으로 교량 재가설 필요

○ 정책목표 : 회야강 하천정비기본계획에 적합한 교량 시공으로 주민 통행 안전 확보 및 편의 도모

## □ 사업개요

○ 사업기간 : 2022. ~ 2024.

○ 위　　치 : 웅촌면 초천리 277-128번지 일원(구 초천교)

○ 주요내용 : 교량 재가설(L=128m B=10m)

○ 소요예산 : 7,600백만원(군비 7,200, 특교세 400)

## □ 기대효과

○ 교량 재가설 및 구초천교 진출입로 개선에 따른 이용자 편의성과 접근성 향상 목적

## □ 연도별 추진일정

| 추진상황 | 2022 | | 2023 | | 2024 | | 2025 | | 2026 |
|---|---|---|---|---|---|---|---|---|---|
| | 상반기 | 하반기 | 상반기 | 하반기 | 상반기 | 하반기 | 상반기 | 하반기 | 상반기 |
| 실시설계추진 | | | | | | | | | |
| 부지매입 | | | | | | | | | |
| 공사추진 | | | | | | | | | |
| 공사준공 | | | | | | | | | |

## □ 연도별 재원 투자계획

(단위 : 백만원)

| 구 분 | | 2022 | 2023 | 2024 | 2025 | 2026. 6월 | 임기후 |
|---|---|---|---|---|---|---|---|
| 계 | 7,600 | 1,300 | 6,300 | | | | |
| 국비 | 400 | 400 | | | | | |
| 시비 | 0 | | | | | | |
| 군비 | 7,200 | 900 | 6,300 | | | | |
| 기타 | 0 | | | | | | |

## □ 공약달성 확인지표

| 확인지표 | | 2022년 | 2023년 | 2024년 | 2025년 | 2026년 |
|---|---|---|---|---|---|---|
| 기본 실시설계 | 목표 | 100% | | | | |
| | 실적 | 100% | | | | |
| 착공 | 목표 | | 100% | | | |
| | 실적 | | 100% | | | |
| 준공 | 목표 | | | 100% | | |
| | 실적 | | | 100% | | |

## □ 추진실적

○ 2020. 12. : 회야강 지방하천정비사업 실시설계용역 완료
○ 2022. 10. : 교량 재가설공사 특별교부세 400백만원 확보
○ 2022. 11. : 구초천교 외 1개소 재가설공사 실시설계(보완)용역 완료
○ 2022. 12. : 접속도로 편입토지 분할측량 및 감정평가 추진
○ 2022. 12. : 하천점용 허가 완료
○ 2023. 2. : 공사 착공
○ 2023. 3. : 지장물(하수도) 이설 사전협의
○ 2023. 10. : 지장물(하수도) 이설 완료
○ 2024. 3. : 교각, 교대 설치완료
○ 2024. 4. : 거더 설치완료
○ 2024. 5. : 상부슬래브 설치완료
○ 2024. 8. : 호안블럭, 교량점검로 설치완료
○ 2024. 11. : 교량 접속도로 공사 완료
○ 2024. 12. : 공사 준공

## □ 현황사진 및 위치도

| 분야 | V. 쾌적하고 품격있는 도시 조성 | 관리번호 | V-1-⑧ |
|---|---|---|---|

# 범서 중리~두동 은편간 도로확장

| 임기구분 | 사업주체 | 신규여부 | 사업기간 | 예산구분 | 도로과 도로계획팀 | |
|---|---|---|---|---|---|---|
| 임기내 | 울주군 | 지속 | 장기 | 예산 | 팀장/김태연 ☏2471 | 담당자/이광회 ☏2473 |
| 이행률 | 70% | | 추진상황 | 정상추진 | | |

## □ 임기 내 이행목표

| 임기내 전체 목표 | 보상 착수 |
|---|---|
| (임기1년) 2022.12월말 기준 | 도로사업 타당성 조사 추진 |
| (임기2년) 2023.12월말 기준 | 도로사업 타당성 조사 추진 |
| (임기3년) 2024.12월말 기준 | 타당성 조사 완료 |
| (임기4년) 2025.12월말 기준 | 기본 및 실시설계 추진 |
| (임기5년) 2026.06월말 기준 | 기본 및 실시설계 완료 및 보상 착수 |

## □ 현황 및 정책목표

○ 현　　황 : 교통량 분석 및 타당성조사 완료

- 교통량 분석 결과 「**범서 중리 농어촌도로 303호(중지선)**」 **(터널포함, 810m)** 개설보다는 군도 31호선 확장이 타당

**※ 군도 31호선 확장 : 인근 공공개발* 사업에 따른 군도 31호선 영향권 수요 증가 해소**

*** 「울산외곽순환고속도로 두동IC」, 「선바위지구 공공주택개발사업」 등**

**- 두동 한국물산~두동면 행정복지센터 인근 회전교차로 (B=8→19.5m, L=2.83km)**

○ 정책목표 : 군도 31호선 영향권 개발수요에 따른 도로확장

## □ 사업개요

○ 사업기간 : 2021. ~ 2028.

○ 위치(대상) : 범서읍 중리 ~ 두동면 은편리(군도31호선)

○ 사업규모(내용) : 도로확장 L=3.6km, B=8→19.5m(왕복 4차로)

○ 소요예산 : 28,609백만원(군비)

## □ 기대효과

○ 군도 31호선 영향권 개발수요에 따른 도로확장으로 교통편의 제공

## □ 연도별 추진일정

| 추진상황 | 2022 | | 2023 | | 2024 | | 2025 | | 2026 |
|---|---|---|---|---|---|---|---|---|---|
| | 상반기 | 하반기 | 상반기 | 하반기 | 상반기 | 하반기 | 상반기 | 하반기 | 상반기 |
| 기본 및 실시설계 (교통량 분석 및 타당성 조사) | | | | | | | | | |
| 우선순위 용역 추진 | | | | | | | | | |
| 기본 및 실시설계 | | | | | | | | | |
| 보상 착수 | | | | | | | | | |

## □ 연도별 재원 투자계획

(단위 : 백만원)

| 구 분 | | 기투자 | 2022 | 2023 | 2024 | 2025 | 2026. 6월 | 임기후 |
|---|---|---|---|---|---|---|---|---|
| 계 | 28,609 | 0 | 0 | 0 | 0 | 380 | 6,800 | 21,429 |
| 국비 | 0 | | | | | | | |
| 시비 | 0 | | | | | | | |
| 군비 | 28,609 | 0 | 0 | 0 | 0 | 380 | 6,800 | 21,429 |
| 기타 | 0 | | | | | | | |

## □ 공약달성 확인지표

| 확인지표 | | 2022년 | 2023년 | 2024년 | 2025년 | 2026년 |
|---|---|---|---|---|---|---|
| 사업 타당성 추진 | 목표 | 50% | 80% | 100% | | |
| | 실적 | 50% | 80% | 100% | | |
| 기본 및 실시설계 | 목표 | | | | 10% | 100% |
| | 실적 | | | | 10% | |
| 보상 착수 | 목표 | | | | | 100% |
| | 실적 | | | | | |

## □ 추진실적

○ 2021. 08. : 도로사업(연결도로) 타당성 조사 추진

○ 2024. 04. : 타당성 검토 완료

- 교통량 등 분석 결과 연결도로 타당성 부족, 군도 31호선 확장 필요

○ 2025. 04. : 범서 중리 ~ 두동 은편간 도로확장공사 실시설계용역 착수

○ 2025. 09. : 실시설계용역 중간보고

○ 2025. 10. : 계획노선(안) 확정 (두동면 은편리 L=3.6km)

※ 향후 장래교통량 수요에 따라 범서읍 중리(L=3.3km)구간 사업추진예정

## □ 추진계획

○ 2026. 03. : 용역 완료 및 도로구역 결정(변경)

○ 2026. 04. : 보상 계획공고

○ 2027. 06. : 공사 착공 ('28. 12. 준공)

## □ 현황사진 및 위치도

[은편리~허고개]
L=3,600m, B=8.0~11m
율림마을회관
울산어린이천문대
허고개
역사문화환경
보존지역
하천구역
은편하리회관
경주
연 화 산

| 분야 | V. 쾌적하고 품격있는 도시 조성 | 관리번호 | V-1-⑨ |
|---|---|---|---|

# 진하해수욕장 진입도로 확장

| 임기구분 | 사업주체 | 신규여부 | 사업기간 | 예산구분 | 도로과 도로계획팀 | |
|---|---|---|---|---|---|---|
| 임기외 | 울주군 | 신규 | 장기 | 예산 | 팀장/김태연 ☏2471 | 담당자/안효진 ☏2475 |
| 이행률 | 70% | | 추진상황 | 정상추진 | | |

## □ 임기 내 이행목표

| 임기내 전체 목표 | 공사 착공 |
|---|---|
| (임기1년) 2022.12월말 기준 | 기본 및 실시설계 용역[도시관리계획(변경) 결정] 추진 |
| (임기2년) 2023.12월말 기준 | 기본 및 실시설계 용역[도시관리계획(변경) 결정] 완료 |
| (임기3년) 2024.12월말 기준 | 기본 및 실시설계 용역 완료 및 도로구역 (변경)결정 |
| (임기4년) 2025.12월말 기준 | 도로구역 결정(변경) 추진 |
| (임기5년) 2026.06월말 기준 | 보상 추진, 공사 착공 |

## □ 현황 및 정책목표

○ 현　　황 : 서생 진하해수욕장 일대 공공·민간 개발*(교통) 수요 증가

* (개발) 신 국도31호선 개통, 서생 해양관광단지 지정 및 개발계획 추진 등

○ 정책목표 : '관광(교통) 수요 증가' 전망 관련 교통체계(도로확장) 구축

## □ 사업개요

○ 사업기간 : 2022. ~ 2027.

○ 위치(대상) : 서생면 서생삼거리 ~ 성동초등학교

○ 사업규모(내용) : 도로개설 L=1.2km, B=6~8m(2차로) → 19m(4차로)

○ 소요예산 : 22,680백만원(군비)

## □ 기대효과

○ 교통체계(도로확장) 구축으로 지역관광 활성화 및 교통편의 제공

## □ 연도별 추진일정

| 추진상황 | 2022 | | 2023 | | 2024 | | 2025 | | 2026 |
|---|---|---|---|---|---|---|---|---|---|
| | 상반기 | 하반기 | 상반기 | 하반기 | 상반기 | 하반기 | 상반기 | 하반기 | 상반기 |
| 기본 및 실시설계<br>도시관리계획 결정 | ■ | ■ | ■ | ■ | ■ | ■ | | | |
| 도로구역 결정 | | | | | | | ■ | | |
| 보상 추진 | | | | | | | ■ | ■ | ■ |
| 공사 착공 | | | | | | | | | ■ |

## □ 연도별 재원 투자계획

(단위 : 백만원)

| 구 분 | | 2022 | 2023 | 2024 | 2025 | 2026. 6월 | 임기후 |
|---|---|---|---|---|---|---|---|
| 계 | 22,680 | 200 | 0 | 250 | 1,000 | 2,100 | 19,130 |
| 국비 | 0 | | | | | | |
| 시비 | 0 | | | | | | |
| 군비 | 22,680 | 200 | 0 | 250 | 1,000 | 2,100 | 19,130 |
| 기타 | 0 | | | | | | |

## □ 공약달성 확인지표

| 확인지표 | | 2022년 | 2023년 | 2024년 | 2025년 | 2026년 |
|---|---|---|---|---|---|---|
| 기본 및 실시설계 | 목표 | 50% | 80% | 100% | | |
| | 실적 | 50% | 80% | 100% | | |
| 도로구역 결정(변경) | 목표 | | | | 70% | 100% |
| | 실적 | | | | 70% | |
| 보상 추진 | 목표 | | | | | 100% |
| | 실적 | | | | | |
| 공사 착공 | 목표 | | | | | 100% |
| | 실적 | | | | | |

## □ 추진실적

○ 2022. 6. : 기본 및 실시설계용역 착수('24. 12. 완료)

○ 2023. 10. ~ 12. : 주민설명회 개최(1차, 2차)

○ 2024. 1. : 주민설명회에 따른 노선 결정(직선도로 신설)

○ 2025. 1. : 도로구역 결정(변경) 주민의견청취 열람공고('25. 1. 3 ~ 1. 17.)

- (주민 요청사항 및 검토결과) 종점부 접속구간 선형 조정 요청 → 반영

○ 2025. 4. : 설계수정(선형 조정) 완료 및 분할측량 시행

○ 2025. 6. : 토지분할 완료

○ 2025. 7. : 도로구역 결정(변경) 주민의견청취 재열람공고('25. 7. 17 ~ 7. 31.)

○ 2025. 9. : 도로구역 결정(변경)을 위한 관련부서(기관) 협의 추진

## □ 주민 소통 및 참여 실적(2023년)

주민설명회(2023. 10. 17.)

2차 주민설명회(2023. 12. 21.)

## □ 추진계획

○ 2026. 1. : 도로구역 결정 고시 및 보상계획 공고

○ 2026. 2. : 감정평가 의뢰

○ 2026. 3. : 보상협의 요청(1차)

○ 2026. 4. : 보상협의 요청(2차) 및 공사 착공

○ 2027. 12. : 공사 준공

## □ 현황사진 및 위치도

| 분야 | V. 쾌적하고 품격있는 도시 조성 | 관리번호 | V-1-⑩ |
|---|---|---|---|

# 웅촌 대복~한솔그린아파트 도로 확장

| 임기구분 | 사업주체 | 신규여부 | 사업기간 | 예산구분 | 도로과 도로개설팀 | |
|---|---|---|---|---|---|---|
| 임기내 | 울주군 | 신규 | 단기 | 예산 | 팀장/양경모 ☏2431 | 담당자/김영훈 ☏2434 |
| 이행률 | 80% | | 추진상황 | 정상추진 | | |

## □ 임기 내 이행목표

| 임기내 전체 목표 | 공사 준공 |
|---|---|
| (임기1년) 2022.12월말 기준 | 주민설명회 개최, 실시설계용역(보완) 착수 |
| (임기2년) 2023.12월말 기준 | 실시설계용역(보완) 완료, 보상 추진 |
| (임기3년) 2024.12월말 기준 | 보상 추진, 공사 착공 |
| (임기4년) 2025.12월말 기준 | 공사 추진 |
| (임기5년) 2026. 6월말 기준 | 공사 준공 |

## □ 현황 및 정책목표

○ 현　　황 : 군도 34호선 일대 공단* 물류수송용 대형차량 이용량 증가

* (공단) 대복 공장 밀집지역(대복리 948-19번지 일원) 활성화 등

○ 정책목표 : 지역주민 의견 관련 사업계획(보완) 후 기존 도로 확장

## □ 사업개요

○ 사업기간 : 2022. ~ 2026.

○ 위치(대상) : 웅촌면 대복골프샵 ~ 나인산업개발

○ 사업규모(내용) : 도로확포장 L=780m, B=8~10m(2차로) → 15m(3차로)

○ 소요예산 : 6,855백만원(군비)

## □ 기대효과

○ 교통체계(도로확장) 구축으로 지역관광 활성화 및 교통편의 제공

## □ 연도별 추진일정

| 추진상황 | 2022 | | 2023 | | 2024 | | 2025 | | 2026 |
|---|---|---|---|---|---|---|---|---|---|
| | 상반기 | 하반기 | 상반기 | 하반기 | 상반기 | 하반기 | 상반기 | 하반기 | 상반기 |
| 실시설계(보완) 및 실시계획인가 고시 | | | | | | | | | |
| 보상 추진 | | | | | | | | | |
| 공사 추진 및 준공 | | | | | | | | | |

## □ 연도별 재원 투자계획

(단위 : 백만원)

| 구 분 | | 기투자 | 2022 | 2023 | 2024 | 2025 | 2026. 6월 | 임기후 |
|---|---|---|---|---|---|---|---|---|
| 계 | 6,855 | 3,748 | 201 | 0 | 2,206 | 700 | | |
| 국비 | 0 | | | | | | | |
| 시비 | 0 | | | | | | | |
| 군비 | 6,855 | 3,748 | 201 | 0 | 2,206 | 700 | | |
| 기타 | 0 | | | | | | | |

## □ 공약달성 확인지표

| 확인지표 | | 2022년 | 2023년 | 2024년 | 2025년 | 2026년 |
|---|---|---|---|---|---|---|
| 기본 실시설계 | 목표 | 50% | 90% | 100% | | |
| | 실적 | 50% | 90% | 100% | | |
| 보상 추진 | 목표 | | 50% | 80% | 90% | 100% |
| | 실적 | | 50% | 80% | 90% | |
| 공사 추진 및 준공 | 목표 | | | 15% | 70% | 100% |
| | 실적 | | | 15% | 70% | |

## □ 추진실적

○ 2017. 4. : 보상계획공고

○ 2021. 5. : 수용재결 심의완료

○ 2021. 12. : 수용재결 취소분(2필지, 지장물 29건) 재결심의 예정

○ 2022. 2. : 수용개시

○ 2022. 9. : 주민설명회 실시

○ 2023. 12. : 실시계획(변경)작성 고시(울주군 고시 제2023-301호)

○ 2024. 8. : 공사 착공('25. 4. 지장건축물 철거 진행 중)

○ 2024. 10. : 보상계획공고(기존 도로 내 미보상 11필지)

○ 2024. 11. : 지적 불부합지 발생에 따른 추가 보상(지장물 4건) 추진

○ 2025. 3. : 추가 보상협의(1차)

○ 2025. 5. : 추가 보상협의(2차)

○ 2025. 6. : 공사 배수공(우수관 설치, 우수받이 설치 등) 시공

○ 2025. 7. : 공시송달 공고

○ 2025. 11. : 구조물공(옹벽 설치 등), 배수공(측구 경계석 설치) 시공

○ 2025. 11. : 추가 보상협의(3차)

## □ 추진계획

○ 2025. 12. : 수용재결 신청

○ 2026. 1. : 공사 포장공(아스팔트 포장, 보도블럭 설치 등) 시공

○ 2026. 03. : 공사 준공

# □ 현황사진 및 위치도

작은서산
대복리
노방산
(258.9m)
한솔그린빌
아파트
삼정초등학교
천용사남공당
SK_LPG
충전소
울산예술
고등학교
웅촌 대복 도시계획도로(중2-155호) 확장공사
사업기간 : 2022. ~ 2026.
도로확장 L=0.8㎞, B=8~10m(2차로) → 15m(2차로), 노상주차장 22면

비보호
대복국밥

| 분야 | Ⅴ. 쾌적하고 품격있는 도시조성 | 관리번호 | Ⅴ-1-⑫ |
|---|---|---|---|

# 범서 천상 공영주차장 확충

| 임기구분 | 사업주체 | 신규여부 | 사업기간 | 예산구분 | 교통정책과 교통시설팀 | |
|---|---|---|---|---|---|---|
| 임기내 | 울주군 | 신규 | 단기 | 예산 | 팀장/서동환 ☏2541 | 담당자/김한길 ☏2542 |
| 이행률 | 100% | | 추진상황 | 완료(2023년) | | |

## □ 임기 내 이행목표

| 임기내 전체 목표 | 공사완료 |
|---|---|
| (임기1년) 2022.12월말 기준 | 10월~ : 캔틸레버공법 추진계획 수립 및 보고(도시과) |
| (임기2년) 2023.12월말 기준 | 5월~ : 캔틸레버공법 시공 행정절차 완료(도시과)<br>하반기 : 실시계획(설계) 추진, 하천점용 처리 |
| (임기3년) 2024.12월말 기준 | 공사시행 |
| (임기4년) 2025.12월말 기준 | 공사완료 |
| (임기5년) 2026.06월말 기준 | |

## □ 현황 및 정책목표

○ 현　　황 : 범서 천상리 일원 주차 및 교행 문제로 주민 안전 위험

○ 정책목표 : 공영주차장 조성으로 주차난 해소 및 주민편익 도모

## □ 사업개요 : 사업계획 변경

| 구 분 | 사업개요(당초) | | 사업개요(변경) |
|---|---|---|---|
| 사업기간 | 2022. 10. ~ 2025. 6. | ⇨ | 2023. 4. 1. ~ 2023. 5. 2. |
| 위치 | 천상리 660번지(천상천) | | 천상리 323-1번지 |
| 사업규모 | 주차장 100면 | | 주차장 156면 |
| 소요예산 | 5,000백만원(군비) | | 30백만원(군비) |

## □ 기대효과

○ 단시간 내 공영주차장 주차면수 확보로 천상지구 주차난 해소 및 주민불편 해소

## □ 연도별 추진일정

| 추진상황 | 2022 | | 2023 | | 2024 | | 2025 | | 2026 |
|---|---|---|---|---|---|---|---|---|---|
| | 상반기 | 하반기 | 상반기 | 하반기 | 상반기 | 하반기 | 상반기 | 하반기 | 상반기 |
| 주차장 조성 행정절차 | | | | | | | | | |
| 기본 및 실시설계 | | | | | | | | | |
| 공사시행 | | | | | | | | | |
| 주차장 운영 | | | | | | | | | |

## □ 연도별 재원 투자계획

(단위 : 백만원)

| 구 분 | | 2022 | 2023 | 2024 | 2025 | 2026. 6월 | 임기후 |
|---|---|---|---|---|---|---|---|
| 계 | 30 | 0 | 30 | | | | |
| 국비 | | | | | | | |
| 시비 | | | | | | | |
| 군비 | 30 | 0 | 30 | | | | |
| 기타 | | | | | | | |

## □ 공약달성 확인지표

| 확인지표 | | 2022년 | 2023년 | 2024년 | 2025년 | 2026년 |
|---|---|---|---|---|---|---|
| 기본 실시설계 | 목표 | | 100% | | | |
| | 실적 | | 100% | | | |
| 착공 | 목표 | | 100% | | | |
| | 실적 | | 100% | | | |
| 준공 | 목표 | | 100% | | | |
| | 실적 | | 100% | | | |

## □ 추진실적

○ 2022. 10. : 캔틸레버공법 추진계획 수립, 보고(도시과)

※ 하천에 미치는 영향 및 수리 검토 등 → 사업추진 불가

○ 2023. 3. : 사업계획 변경(천상천 노상주차장→사유지 개방주차장)

○ 2023. 4. : 사유지 개방주차장 공사 착공

○ 2023. 5. : 사유지 개방주차장 공사 준공

## □ 문제점 및 대책

○ (문제점) 기본계획 추진 장기화에 따른 변경 필요

- 추진방법 : 토지주 동의하는 사유지 내 개방주차장 추진
- 추진규모 : 무료개방 공영주차장 조성(156면)

○ (대 책) 임기 내 목표 달성을 위한 사업계획 변경

- (당초) 천상천 복개 → (변경) 천상길 사유지 개방주차장

## □ 추진계획

○ 사유지개방주차장 156면 확보로 천상지구내 부분 주차난 해소를 하였으나, 천상발전협의회측(천상청구그린아파트)의 지속적인 천상천 공영주차장 조성 요구로 기본설계 및 타당성 검토용역(구조검토 등)을 시행하고자 함

## □ 위치도 및 현장사진

○ 사유지 개방 주차장

| | |
|---|---|
| 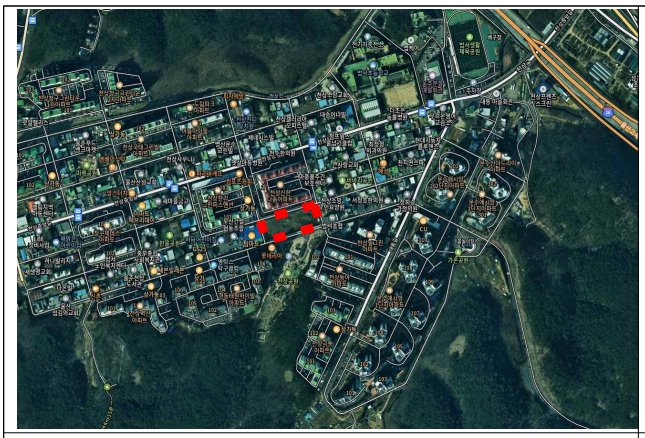 | |
| 위치도 | 현장사진 |

| 분야 | V. 쾌적하고 품격있는 도시 조성 | 관리번호 | V-1-⑫ |
|---|---|---|---|

# 언양 중심시가지 도로여건 개선 · 주차장확보

| 임기구분 | 사업주체 | 신규여부 | 사업기간 | 예산구분 | 도로과 도로관리1팀 | |
|---|---|---|---|---|---|---|
| 임기내 | 시 | 지속 | 중기 | 예산 | 팀장/김동현 ☏2441 | 담당자/김준혁 ☏2442 |
| 이행률 | 70% | | 추진상황 | 정상추진 | | |

| 임기내 전체 목표 | 장날 탄력적 주차허용구간 설치 |
|---|---|
| (임기1년) 2022.12월말 기준 | [울산광역시] 건축물 철거공사 시행 |
| (임기2년) 2023.12월말 기준 | [울산광역시] 공사 착공 |
| (임기3년) 2024.12월말 기준 | [울산광역시] 공사 추진 |
| (임기4년) 2025.12월말 기준 | [울산광역시] 공사 추진 |
| (임기4년) 2026. 6월말 기준 | [울주군] 장날 이면주차 허용구간 설치 |

## □ 현황 및 정책목표

○ 현　　황 : 언양 알프스시장 등 주민 주차공간 부족

○ 정책목표 : 장날 탄력적 주차허용구간 설치

## □ 사업개요 ※ (울산광역시) 예산편성 및 사업 추진

○ 사업기간 : 2018. ~ 2026. ※ 공사기간 : 2개월

○ 위　　치 : 언양읍 알프스시장 일원

○ 사업규모 : 장날 탄력적 주차허용 구간 설치

**언양파출소~서부리(대로1-24) 도로확장 현황(울산시)**

- 사업기간 : 2014년 ~ 2026년
- 사업규모 : L=0.75㎞, B=14→35m(4→6차로)
- 소요예산 : 352억원**【3구간: 167억원**(공사 13억원, 보상 153억원, 기타 1.3억원)】

## □ 기대효과

○ 언양 중심시가지 주차공간 확보 및 주민 편의 제공

## □ 연도별 추진일정

| 추진상황 | 2022 | | 2023 | | 2024 | | 2025 | | 2026 |
|---|---|---|---|---|---|---|---|---|---|
| | 상반기 | 하반기 | 상반기 | 하반기 | 상반기 | 하반기 | 상반기 | 하반기 | 상반기 |
| 건축물 철거 | | | | | | | | | |
| 공사 추진 | | | | | | | | | |
| 주차허용구간 설치 | | | | | | | | | |

## □ 연도별 재원 투자계획

(단위 : 백만원)

| 구 분 | | 기투자 | 2022 | 2023 | 2024 | 2025 | 2026. 6월 | 임기후 |
|---|---|---|---|---|---|---|---|---|
| 계 | 35,228 | 11,100 | 11,100 | 16,828 | 2,000 | 2,300 | | |
| 국비 | 0 | | | | | | | |
| 시비 | 35,228 | 11,100 | 3,000 | 16,828 | 2,000 | 2,300 | | |
| 군비 | 0 | | | | | | | |
| 기타 | 0 | | | | | | | |

## □ 공약달성 확인지표

| 확인지표 | | 2022년 | 2023년 | 2024년 | 2025년 | 2026년 |
|---|---|---|---|---|---|---|
| 주차 허용구간 설치 | 목표 | | | | | 100% |
| | 실적 | | | | | |

## □ 추진실적 [보상률 98.5%, 공정률 53.5%]

○ 2018. 8. : [울산광역시] 도로 확장 실시설계 완료

○ 2022. 2. : [울산광역시] 편입 토지 보상 추진

※ 72필지 중 36필지(12,782백만원, 보상률 45.3%) 보상 완료

○ 2022. 9. : [울산광역시] 건축물 철거공사 착공(완료 2022. 12월)

○ 2023. 1. : 주차장 확보 요청[군→울산광역시]

○ 2023. 1. : 주차장 확보 요청 회신[울산광역시→군]

※ 준공 후 추가 검토

○ 2023. 3. : 주차장 확보 재요청[군→울산광역시]

○ 2024. 7. ┌ 보상 완료구간(L=0.2㎞) 도로 및 보도포장 완료(부분 개통, 7. 2)

└ 보상지연에 따른 공사 일시정지(7. 27.)

○ 2024. 8. ~ : 언양시장 편입상가 보상 협의 중(토지수용재결 신청)

○ 2025. 4. : 편입 언양시장 상가(18동) 보상 및 이전 완료(L=0.2㎞)

○ 2025. 10. : 탄력적 주차허용구간 설치를 위한 용역 시행

○ 2025. 12. : 협의 추진[군→울산광역시 교통기획과, 울산경찰청 등]

## □ 추진계획

○ 2026. 4. : 장날 탄력적 주차 허용구간 설치

## □ 현황사진 및 위치도

N

S

# 언양IC출소~서부리(대1-24)도로확장

| 범 례 | |
|---|---|
| 금회추진 | 청색 |
| 기설구간 | 녹색 |
| 장래추진 | 적색 |

| 분야 | Ⅴ. 쾌적하고 품격있는 도시조성 | 관리번호 | Ⅴ-1-⑭ |
|---|---|---|---|

# 마실 버스 지원 확대

| 임기구분 | 사업주체 | 신규여부 | 사업기간 | 예산구분 | 교통정책과 교통행정팀 | |
|---|---|---|---|---|---|---|
| 임기내 | 국가 | 지속 | 장기 | 예산 | 팀장/권민철 ☏2511 | 담당자/김정호 ☏2514 |
| 이행률 | 100% | | 추진상황 | 이행 후 계속추진(2024년) | | |

## □ 임기 내 이행목표

| 임기내 전체 목표 | 마실버스 운행 지역(마을) 확대 |
|---|---|
| (임기1년) 2022.12월말 기준 | 현장조사(마실택시 운행 중인 지역 우선) |
| (임기2년) 2023.12월말 기준 | 대상지역 선정(1개 마을) 및 노선 확대, 추가 노선 조사 |
| (임기3년) 2024.12월말 기준 | 대상지역 선정(1개 마을) 및 노선 확대, 추가 노선 조사 |
| (임기4년) 2025.12월말 기준 | 마실버스의 안정적 운영 및 추가 대상지역 수요조사 |
| (임기5년) 2026.06월말 기준 | 마실버스의 안정적 운영 및 추가 대상지역 수요조사 |

## □ 현황 및 정책목표

○ 현　　황 : 마실버스 10개 노선(예비차량 1대 포함 11대) 운영

○ 정책목표 : 대중교통 소외지역 주민들의 이동권 보장을 통한 교통 편의 증진

## □ 사업개요

○ 사업기간 : 연중

○ 위치(대상) : 울주군 관내 대중교통 소외지역

○ 소요예산 : 7,000백만원(국비 3,500, 시비 1,750, 군비 1,750)

## □ 기대효과

○ 대중교통소외지역에 맞춤형 교통 서비스 제공으로 교통복지 실현 및 지역경제 활성화에 기여

## □ 연도별 추진일정

| 추진상황 | 2022 | | 2023 | | 2024 | | 2025 | | 2026 |
|---|---|---|---|---|---|---|---|---|---|
| | 상반기 | 하반기 | 상반기 | 하반기 | 상반기 | 하반기 | 상반기 | 하반기 | 상반기 |
| 수요조사 및 현장조사 | | | | | | | | | |
| 노선 반영 추진 | | | | | | | | | |

## □ 연도별 재원 투자계획

(단위 : 백만원)

| 구 분 | | 2022 | 2023 | 2024 | 2025 | 2026. 6월 | 임기후 |
|---|---|---|---|---|---|---|---|
| 계 | 7,000 | 1,100 | 1,400 | 1,450 | 1,500 | 1,550 | |
| 국비 | 3,500 | 550 | 700 | 725 | 750 | 775 | |
| 시비 | 1,750 | 275 | 350 | 362.5 | 375 | 387.5 | |
| 군비 | 1,750 | 275 | 350 | 362.5 | 375 | 387.5 | |
| 기타 | 0 | 0 | 0 | 0 | 0 | 0 | |

## □ 공약달성 확인지표

| 확인지표 | | 2022년 | 2023년 | 2024년 | 2025년 | 2026년 |
|---|---|---|---|---|---|---|
| 마실버스 운행 지역 확대 | 목표 | 6개 | 2개 | 1개 | | |
| | 실적 | 6개 | 2개 | 1개 | | |

## □ 추진실적

○ 2022. : 울주군 내 10개 노선 운행(울주01~울주10)
○ 2022. 07. : 언양읍 구수, 태기마을 현장 답사
○ 2022. 09. : 울주06(태기마을), 울주10(구수마을) 마실버스 운행
○ 2022. 11. : 2022년 농촌형교통모델 만족도 조사
○ 2023. 06. : 범서읍 지지마을, 두서면 수정내마을 현장 답사
○ 2023. 10. : 서생면 용리, 용연마을 마실버스 투입 요청(군→시)
○ 2023. 11. : 2023년 농촌형교통모델 만족도 조사
○ 2024. 04. : 울주02(마근마을) 노선연장, 주민의견을 반영한 울주09버스의 노선 및 배차시간 변경
○ 2024. 11. : 2024년 농촌형교통모델 만족도 조사

○ 2025. 2. : 마실버스 운영 확대를 위한 수요조사 실시(군→읍면)

○ 2025. 6월, 8월 : 울주88번 마실버스 노선 연장 요청(군→시)

○ 2025. 11. : 2025년 농촌형교통모델 만족도 조사

## □ 주민 소통 및 참여 실적

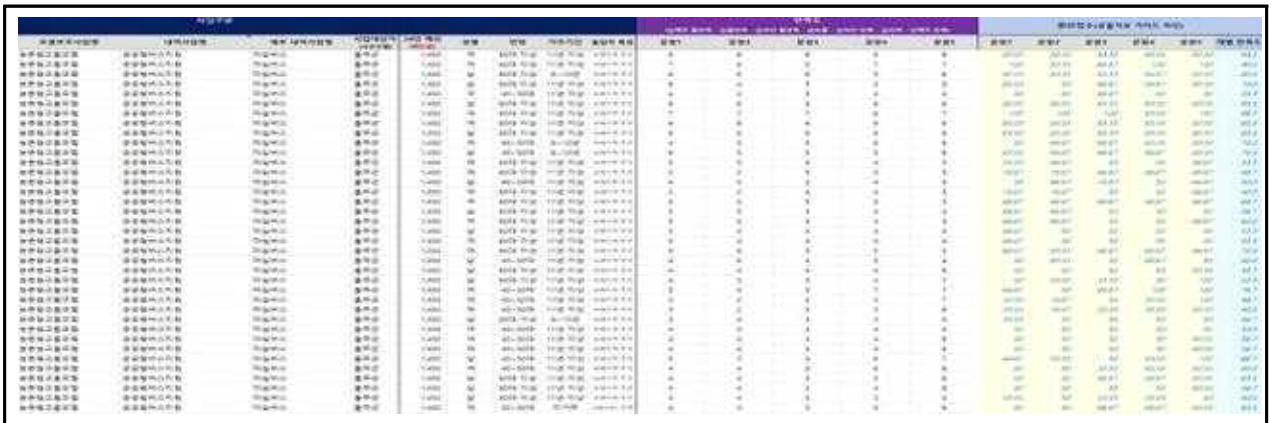

2024년도 마실버스 만족도 조사

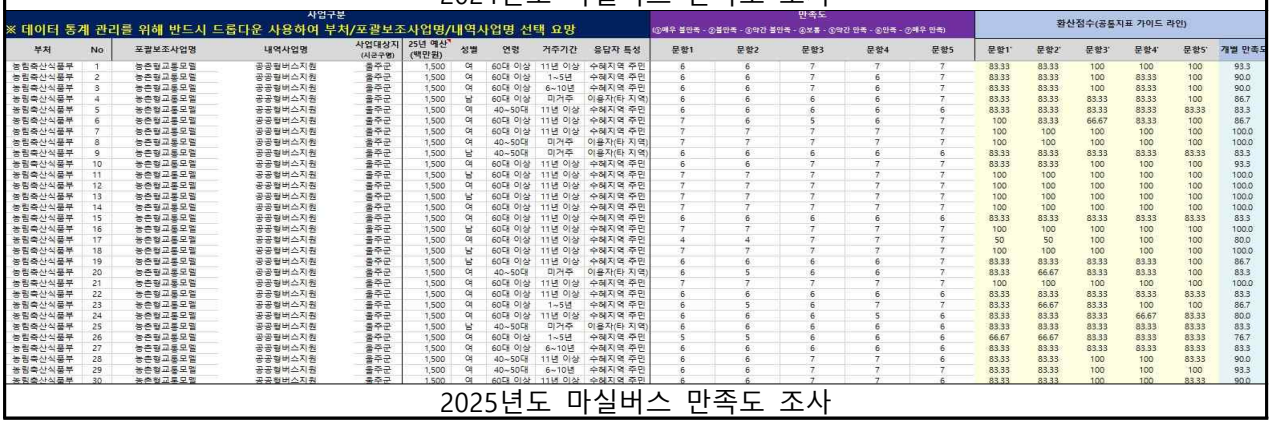

| 사업구분 | | | | | | | | | | 만족도 | | | | | 환산점수(공통지표 가이드 라인) | | | | | |
|---|---|---|---|---|---|---|---|---|---|---|---|---|---|---|---|---|---|---|---|---|
| ※ 데이터 통계 관리를 위해 반드시 드롭다운 사용하여 부처/포괄보조사업명/내역사업명 선택 요망 | | | | | | | | | | (①매우 불만족 - ②불만족 - ③약간 불만족 - ④보통 - ⑤약간 만족 - ⑥만족 - ⑦매우 만족) | | | | | | | | | | |
| 부처 | No | 포괄보조사업명 | 내역사업명 | 사업대상지 (시군구명) | 25년 예산 (백만원) | 성별 | 연령 | 거주기간 | 응답자 특성 | 문항1 | 문항2 | 문항3 | 문항4 | 문항5 | 문항1' | 문항2' | 문항3' | 문항4' | 문항5' | 개별 만족도 |
| 농림축산식품부 | 1 | 농촌형교통모델 | 공공형버스지원 | 울주군 | 1,500 | 여 | 60대 이상 | 11년 이상 | 수혜지역 주민 | 6 | 6 | 7 | 7 | 7 | 83.33 | 83.33 | 100 | 100 | 100 | 93.3 |
| 농림축산식품부 | 2 | 농촌형교통모델 | 공공형버스지원 | 울주군 | 1,500 | 여 | 60대 이상 | 1~5년 | 수혜지역 주민 | 6 | 6 | 7 | 6 | 7 | 83.33 | 83.33 | 100 | 83.33 | 100 | 90.0 |
| 농림축산식품부 | 3 | 농촌형교통모델 | 공공형버스지원 | 울주군 | 1,500 | 여 | 60대 이상 | 6~10년 | 수혜지역 주민 | 6 | 6 | 7 | 6 | 7 | 83.33 | 83.33 | 100 | 83.33 | 100 | 90.0 |
| 농림축산식품부 | 4 | 농촌형교통모델 | 공공형버스지원 | 울주군 | 1,500 | 남 | 60대 이상 | 미거주 | 이용자(타 지역) | 6 | 6 | 6 | 6 | 7 | 83.33 | 83.33 | 83.33 | 83.33 | 100 | 86.7 |
| 농림축산식품부 | 5 | 농촌형교통모델 | 공공형버스지원 | 울주군 | 1,500 | 여 | 40~50대 | 11년 이상 | 수혜지역 주민 | 6 | 6 | 6 | 6 | 6 | 83.33 | 83.33 | 83.33 | 83.33 | 83.33 | 83.3 |
| 농림축산식품부 | 6 | 농촌형교통모델 | 공공형버스지원 | 울주군 | 1,500 | 여 | 60대 이상 | 11년 이상 | 수혜지역 주민 | 7 | 6 | 5 | 6 | 7 | 100 | 83.33 | 66.67 | 83.33 | 100 | 86.7 |
| 농림축산식품부 | 7 | 농촌형교통모델 | 공공형버스지원 | 울주군 | 1,500 | 여 | 60대 이상 | 11년 이상 | 수혜지역 주민 | 7 | 7 | 7 | 7 | 7 | 100 | 100 | 100 | 100 | 100 | 100.0 |
| 농림축산식품부 | 8 | 농촌형교통모델 | 공공형버스지원 | 울주군 | 1,500 | 여 | 40~50대 | 미거주 | 이용자(타 지역) | 7 | 7 | 7 | 7 | 7 | 100 | 100 | 100 | 100 | 100 | 100.0 |
| 농림축산식품부 | 9 | 농촌형교통모델 | 공공형버스지원 | 울주군 | 1,500 | 남 | 40~50대 | 미거주 | 이용자(타 지역) | 6 | 6 | 6 | 6 | 6 | 83.33 | 83.33 | 83.33 | 83.33 | 83.33 | 83.3 |
| 농림축산식품부 | 10 | 농촌형교통모델 | 공공형버스지원 | 울주군 | 1,500 | 여 | 60대 이상 | 11년 이상 | 수혜지역 주민 | 6 | 6 | 7 | 7 | 7 | 83.33 | 83.33 | 100 | 100 | 100 | 93.3 |
| 농림축산식품부 | 11 | 농촌형교통모델 | 공공형버스지원 | 울주군 | 1,500 | 남 | 60대 이상 | 11년 이상 | 수혜지역 주민 | 7 | 7 | 7 | 7 | 7 | 100 | 100 | 100 | 100 | 100 | 100.0 |
| 농림축산식품부 | 12 | 농촌형교통모델 | 공공형버스지원 | 울주군 | 1,500 | 여 | 60대 이상 | 11년 이상 | 수혜지역 주민 | 7 | 7 | 7 | 7 | 7 | 100 | 100 | 100 | 100 | 100 | 100.0 |
| 농림축산식품부 | 13 | 농촌형교통모델 | 공공형버스지원 | 울주군 | 1,500 | 남 | 60대 이상 | 11년 이상 | 수혜지역 주민 | 7 | 7 | 7 | 7 | 7 | 100 | 100 | 100 | 100 | 100 | 100.0 |
| 농림축산식품부 | 14 | 농촌형교통모델 | 공공형버스지원 | 울주군 | 1,500 | 여 | 60대 이상 | 11년 이상 | 수혜지역 주민 | 7 | 7 | 7 | 7 | 7 | 100 | 100 | 100 | 100 | 100 | 100.0 |
| 농림축산식품부 | 15 | 농촌형교통모델 | 공공형버스지원 | 울주군 | 1,500 | 여 | 60대 이상 | 11년 이상 | 수혜지역 주민 | 6 | 6 | 6 | 6 | 6 | 83.33 | 83.33 | 83.33 | 83.33 | 83.33 | 83.3 |
| 농림축산식품부 | 16 | 농촌형교통모델 | 공공형버스지원 | 울주군 | 1,500 | 남 | 60대 이상 | 11년 이상 | 수혜지역 주민 | 7 | 7 | 7 | 7 | 7 | 100 | 100 | 100 | 100 | 100 | 100.0 |
| 농림축산식품부 | 17 | 농촌형교통모델 | 공공형버스지원 | 울주군 | 1,500 | 여 | 60대 이상 | 11년 이상 | 수혜지역 주민 | 4 | 4 | 7 | 7 | 7 | 50 | 50 | 100 | 100 | 100 | 80.0 |
| 농림축산식품부 | 18 | 농촌형교통모델 | 공공형버스지원 | 울주군 | 1,500 | 남 | 60대 이상 | 11년 이상 | 수혜지역 주민 | 7 | 7 | 7 | 7 | 7 | 100 | 100 | 100 | 100 | 100 | 100.0 |
| 농림축산식품부 | 19 | 농촌형교통모델 | 공공형버스지원 | 울주군 | 1,500 | 남 | 60대 이상 | 11년 이상 | 수혜지역 주민 | 6 | 6 | 6 | 6 | 7 | 83.33 | 83.33 | 83.33 | 83.33 | 100 | 86.7 |
| 농림축산식품부 | 20 | 농촌형교통모델 | 공공형버스지원 | 울주군 | 1,500 | 여 | 40~50대 | 미거주 | 이용자(타 지역) | 6 | 5 | 6 | 6 | 7 | 83.33 | 66.67 | 83.33 | 83.33 | 100 | 83.3 |
| 농림축산식품부 | 21 | 농촌형교통모델 | 공공형버스지원 | 울주군 | 1,500 | 여 | 60대 이상 | 11년 이상 | 수혜지역 주민 | 7 | 7 | 7 | 7 | 7 | 100 | 100 | 100 | 100 | 100 | 100.0 |
| 농림축산식품부 | 22 | 농촌형교통모델 | 공공형버스지원 | 울주군 | 1,500 | 여 | 60대 이상 | 11년 이상 | 수혜지역 주민 | 6 | 6 | 6 | 6 | 6 | 83.33 | 83.33 | 83.33 | 83.33 | 83.33 | 83.3 |
| 농림축산식품부 | 23 | 농촌형교통모델 | 공공형버스지원 | 울주군 | 1,500 | 여 | 60대 이상 | 1~5년 | 수혜지역 주민 | 6 | 5 | 6 | 7 | 7 | 83.33 | 66.67 | 83.33 | 100 | 100 | 86.7 |
| 농림축산식품부 | 24 | 농촌형교통모델 | 공공형버스지원 | 울주군 | 1,500 | 여 | 60대 이상 | 11년 이상 | 수혜지역 주민 | 6 | 6 | 6 | 5 | 6 | 83.33 | 83.33 | 83.33 | 66.67 | 83.33 | 80.0 |
| 농림축산식품부 | 25 | 농촌형교통모델 | 공공형버스지원 | 울주군 | 1,500 | 남 | 40~50대 | 미거주 | 이용자(타 지역) | 6 | 6 | 6 | 6 | 6 | 83.33 | 83.33 | 83.33 | 83.33 | 83.33 | 83.3 |
| 농림축산식품부 | 26 | 농촌형교통모델 | 공공형버스지원 | 울주군 | 1,500 | 여 | 60대 이상 | 1~5년 | 수혜지역 주민 | 5 | 5 | 6 | 6 | 6 | 66.67 | 66.67 | 83.33 | 83.33 | 83.33 | 76.7 |
| 농림축산식품부 | 27 | 농촌형교통모델 | 공공형버스지원 | 울주군 | 1,500 | 여 | 60대 이상 | 6~10년 | 수혜지역 주민 | 6 | 6 | 6 | 6 | 6 | 83.33 | 83.33 | 83.33 | 83.33 | 83.33 | 83.3 |
| 농림축산식품부 | 28 | 농촌형교통모델 | 공공형버스지원 | 울주군 | 1,500 | 여 | 40~50대 | 11년 이상 | 수혜지역 주민 | 6 | 6 | 7 | 7 | 6 | 83.33 | 83.33 | 100 | 100 | 83.33 | 90.0 |
| 농림축산식품부 | 29 | 농촌형교통모델 | 공공형버스지원 | 울주군 | 1,500 | 여 | 40~50대 | 6~10년 | 수혜지역 주민 | 6 | 6 | 7 | 7 | 7 | 83.33 | 83.33 | 100 | 100 | 100 | 93.3 |
| 농림축산식품부 | 30 | 농촌형교통모델 | 공공형버스지원 | 울주군 | 1,500 | 여 | 60대 이상 | 11년 이상 | 수혜지역 주민 | 6 | 6 | 7 | 7 | 6 | 83.33 | 83.33 | 100 | 100 | 83.33 | 90.0 |

2025년도 마실버스 만족도 조사

## □ 문제점 및 대책

○ 문 제 점 : 노선 신설 및 변경을 위해서는 울산광역시와 협의 필요

○ 대 책 : 노선 신설 및 변경 시 우리 군 주민의 의견 반영을 위한 반복적 협의 요청 및 적극적인 의견 개진

## □ 추진계획

○ 2026. 1. : 추가적인 노선 신설 및 기존 노선 연장 추진(군→시)

| 분야 | Ⅴ. 쾌적하고 품격있는 도시조성 | 관리번호 | Ⅴ-1-⑮ |
|---|---|---|---|

# 횡단보도 바닥 보행신호등 설치

| 임기구분 | 사업주체 | 신규여부 | 사업기간 | 예산구분 | 교통정책과 교통시설팀 | |
|---|---|---|---|---|---|---|
| 임기내 | 울주군 | 신규 | 단기 | 예산 | 팀장/서동환 ☏2541 | 담당자/김한길 ☏2543 |
| 이행률 | 100% | | 추진상황 | 이행 후 계속추진(2023년) | | |

## □ 임기 내 이행목표

| 임기내 전체 목표 | 바닥형 보행신호등 설치 |
|---|---|
| (임기1년) 2022.12월말 기준 | 12개소 설치 완료 |
| (임기2년) 2023.12월말 기준 | 5개소 설치 예정 |
| (임기3년) 2024.12월말 기준 | 5개소 설치 예정 |
| (임기4년) 2025.12월말 기준 | 5개소 설치 예정 |
| (임기5년) 2026.06월말 기준 | 5개소 설치 예정 |

## □ 현황 및 정책목표

○ 현　　황 : 기상상황, 보행 중 스마트폰 사용 등으로 신호등 시인성 약화

○ 정책목표 : 보행신호등 설치로 안전한 보행환경 조성

## □ 사업 개요

○ 사업기간 : 2022. ~ 2026.

○ 위　　치 : 관내 어린이보호구역 및 도심지 횡단보도

○ 사업규모 : 바닥형 보행신호등 설치 1식

○ 소요예산 : 700백만원(군비)

## □ 기대효과

○ 횡단보도 앞 추가적인 보행신호 정보 제공으로 스마트폰 이용자 및 교통 약자의 교통사고 예방 기여

○ 주·야간 도시미관 개선 및 안전한 보행환경 조성

## □ 연도별 추진일정

| 추진상황 | 2022 | | 2023 | | 2024 | | 2025 | | 2026 |
|---|---|---|---|---|---|---|---|---|---|
| | 상반기 | 하반기 | 상반기 | 하반기 | 상반기 | 하반기 | 상반기 | 하반기 | 상반기 |
| 계획 수립 | ■ | | ■ | | ■ | | ■ | | |
| 실시설계 | ■ | | ■ | | ■ | | ■ | | |
| 공사 | | ■ | | ■ | | ■ | | ■ | |

## □ 연도별 재원 투자계획

(단위 : 백만원)

| 구 분 | | 2022 | 2023 | 2024 | 2025 | 2026. 6월 | 임기후 |
|---|---|---|---|---|---|---|---|
| 계 | 700 | 0 | 200 | 200 | 200 | 100 | |
| 국비 | | | | | | | |
| 시비 | | | | | | | |
| 군비 | 700 | 0 | 200 | 200 | 200 | 100 | |
| 기타 | | | | | | | |

## □ 공약달성 확인지표

| 확인지표 | | 2022년 | 2023년 | 2024년 | 2025년 | 2026년 |
|---|---|---|---|---|---|---|
| 기본 실시설계 | 목표 | 100% | 100% | 100% | 100% | 100% |
| | 실적 | 100% | 100% | 100% | 100% | |
| 착공 | 목표 | 100% | 100% | 100% | 100% | 100% |
| | 실적 | 100% | 100% | 100% | 100% | |
| 준공 | 목표 | 100% | 100% | 100% | 100% | 100% |
| | 실적 | 100% | 100% | 100% | 100% | |

## □ 추진실적

○ 2022. ~ 2024. : 보행신호등 48개소 설치완료

○ 2025. 1. ~ 12. : 보수공사 9개소 준공

## □ 문제점 및 대책

○ 보행신호등 48개소 임기내 설치 완료되나, 보행신호등 고장 다수 발생에 따른 유지관리 필요(현재 9개소 보수, 순차적 보수중)

○ 대　　책 : 기존 보행신호등 유지·관리 철저

# □ 현황사진 및 위치도

BM
BE MOVE
FITNESS
무료 GX


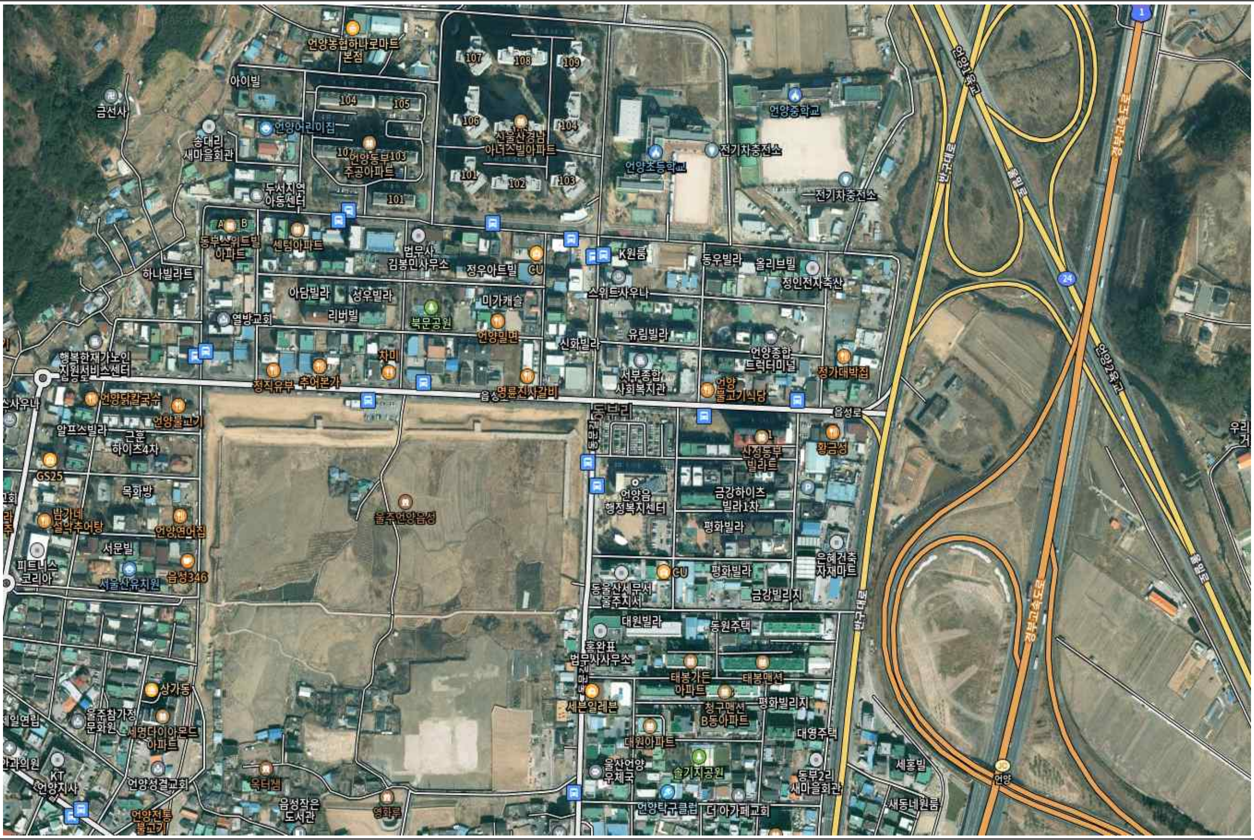

언양농협하나로마트
금선사
언양어린이집
언양중학교
언양초등학교
전기자충전소
사회복지관
언양읍
행정복지센터
평화빌라
금강빌리지
대원빌라
동원주택
울산언양
우체국
슬기지공원
언양성결교회
상가동
KT
언양지사
피트니스
코리아
GS25
하나빌라트
열방교회
북문공원
미가캐슬
유림빌라
올리브빌
세풍빌

| 분야 | V. 쾌적하고 품격있는 도시조성 | 관리번호 | V-2-① |
|---|---|---|---|

# KTX 울산역~남천간 수변 경관 조성

| 임기구분 | 사업주체 | 신규여부 | 사업기간 | 예산구분 | 건설과 하천관리팀 | |
|---|---|---|---|---|---|---|
| 임기외 | 국가/울주군 | 신규 | 장기 | 예산 | 팀장/신원석 ☏2341 | 담당자/류지호 ☏2343 |
| 이행률 | 70% | | 추진상황 | 정상추진 | | |

## □ 임기 내 이행목표

| 임기내 전체 목표 | 실시설계 완료 |
|---|---|
| (임기1년) 2022.12월말 기준 | 태화강 하천기본계획(변경) 수립 시행(낙동강유역환경청) |
| (임기2년) 2023.12월말 기준 | 태화강 하천기본계획(변경) 수립 완료(낙동강유역환경청) |
| (임기3년) 2024.12월말 기준 | 실시설계 추진, 행정절차 이행 |
| (임기4년) 2025.12월말 기준 | 실시설계 추진 |
| (임기5년) 2026.06월말 기준 | 실시설계 완료 |

## □ 현황 및 정책목표

○ 현　　황 : KTX 울산역 역세권 주변 개발사업 추진 중

○ 정책목표 : 주민 여가선용 공간 제공을 위한 친수 생태하천 조성

## □ 사업개요

○ 사업기간 : 2024. ~ 2028.

○ 위　　치 : 울주군 언양읍 서부리 ~ 반송리 일원(상북교~상천천 합류부)

○ 규　　모 : 친수하천 조성 L=4.70km

○ 주요내용 : 수변쉼터, 강변아트뷰, 하도준설 등

○ 소요예산 : 24,850백만원(군비)

※ 치수분야 낙동강유역환경청 시행(국비 24,850백만원)

## □ 기대효과

○ 서부 중심권역의 친수 생태하천 조성으로 자연친화 도시 이미지 제고 및 주민 여가선용 공간 제공으로 정주여건 개선

## □ 연도별 추진일정

| 추진상황 | 2022 | | 2023 | | 2024 | | 2025 | | 2026 |
|---|---|---|---|---|---|---|---|---|---|
| | 상반기 | 하반기 | 상반기 | 하반기 | 상반기 | 하반기 | 상반기 | 하반기 | 상반기 |
| 기본설계 | | | | | | | | | |
| 실시설계 | | | | | | | | | |

※ 낙동강유역환경청의 치수분야 사업 추진상황에 따라 일정 조정

## □ 연도별 재원 투자계획

(단위 : 백만원)

| 구 분 | | 2022 | 2023 | 2024 | 2025 | 2026. 6월 | 임기후 |
|---|---|---|---|---|---|---|---|
| 계 | 24,850 | 0 | 0 | 1,200 | 0 | 0 | 23,650 |
| 국비 | 0 | | | | | | |
| 시비 | 0 | | | | | | |
| 군비 | 24,850 | 0 | 0 | 1,200 | 0 | 0 | 23,650 |
| 기타 | 0 | | | | | | |

## □ 공약달성 확인지표

| 확인지표 | | 2022년 | 2023년 | 2024년 | 2025년 | 2026년 |
|---|---|---|---|---|---|---|
| 기본설계 | 목표 | - | - | 50% | 90% | 100% |
| | 실적 | - | - | 50% | 90% | |
| 실시설계 | 목표 | - | - | - | 50% | 100% |
| | 실적 | - | - | - | 65% | |

## □ 추진실적

○ 2023. 9. : 태화강 하천기본계획(변경) 수립 관련 부서 협의
○ 2023. 11. : 실시설계용역 용역과제심의위원회 심의 완료
○ 2024. 3. : 실시설계용역 계약심사 및 일상감사 완료
○ 2024. 7. : 기본 및 실시설계용역 착수
○ 2025. 2. : 관계기관 협의(낙·청)에 따른 용역 일시중지
○ 2025. 6. : 기본설계(안) 낙청 협의

○ 2025. 8. : 관계기관 협의
○ 2025. 11. : 주민설명회 개최

## □ 주민 소통 및 참여 실적(2025년)

| | |
|---|---|
| | |
| 주민설명회(2025.11.26.언양읍) | 주민공청회(2025.11.27.삼남읍) |

## □ 문제점 및 대책

○ 문 제 점 : 반천현대아파트까지 사업구역 확대 요청
계룡리슈빌 앞 인도교 연장 요청(도로건너편까지)

○ 대 책 : 반천현대아파트까지 사업구역 확대 시 대규모 예산이 추가 소요되고 행정절차 등에 장기간이 필요하므로, 차후 검토하는 것이 타당할 것으로 판단됨
해당 사업은 낙동강유역환경청에서 시행하므로, 우리 군에서도 낙동강유역환경청에 주민의견을 적극 전달하겠음.

## □ 추진계획

○ 2026. 2. : 기본설계 확정
○ 2026. 6. : 기본 및 실시설계용역 준공
○ 2026. 12. : 공사 착공
○ 2028. 6. : 공사 준공

※ 낙동강유역환경청의 치수분야 사업 추진상황에 따라 일정 조정

## □ 위치도 및 현장사진

과 업 명
태화강(KTX울산역~남천 간) 하천정비사업 기본 및 실시설계
과업범위
태화강(국가하천) 울산광역시 울주군 언양읍 반송리 ~ 서부리 일원
과업내용
기본 및 실시설계 1식 (수질 및 생태환경 복원, 친수공간 조성)
조사측량 1식
계약사항
과업기간 : 2024.07 ~ 2025.07 (착수일로부터 12개월)
용 역 비 : 876,730,000원
수 행 사 : ㈜도화엔지니어링(65%), ㈜ 부광엔지니어링(35%)
/ ㈜에이치케이기술(측량 분담)
추진배경 및 목적
태화강 정비 및 친수공간 조성
수질 및 생태환경 복원 필요
태화강
L=4.70km
연삼교
남천1교
징검다리
하상주차장
연양알프스 시장
남천2교

| 분야 | Ⅴ. 쾌적하고 품격있는 도시조성 | 관리번호 | Ⅴ-2-② |
|---|---|---|---|

# 회야강 워터프런트 조성

| 임기구분 | 사업주체 | 신규여부 | 사업기간 | 예산구분 | 건설과 하천관리팀 | |
|---|---|---|---|---|---|---|
| 임기외 | 울주군 | 신규 | 장기 | 예산 | 팀장/신원석 ☏2341 | 담당자/류지호 ☏2343 |
| 이행률 | 70% | | 추진상황 | 정상추진 | | |

## □ 임기 내 이행목표

| 임기내 전체 목표 | 기본설계용역 완료, 단계별 사업 시행 |
|---|---|
| (임기1년) 2022.12월말 기준 | 타당성 용역 추진을 위한 절차 이행(예산 편성 등) |
| (임기2년) 2023.12월말 기준 | 기본구상 수립 및 타당성 조사 용역 추진 |
| (임기3년) 2024.12월말 기준 | 기본구상 수립 및 타당성 조사 용역 완료 |
| (임기4년) 2025.12월말 기준 | 기본 및 실시설계 용역 추진 |
| (임기5년) 2026.06월말 기준 | 단계별 사업(단기계획) 착공 |

## □ 현황 및 정책목표

○ 현　　황 : 남부권 부도심 일원 각종 개발사업에 따라 하천 이용자 증가 예상

○ 정책목표 : 친수 생태하천 정비로 수변문화공간 조성

## □ 사업개요

○ 사업기간 : 2022. ~ 2026.

○ 위　　치 : 청량읍 회야댐 ~ 서생면 해안

○ 규　　모 : 친수하천 조성 L=13.82㎞

○ 주요내용 : 워터프런트 거점, 생태관광 거점 및 복합수변문화 거점 조성

○ 소요예산 : 130,400백만원(군비)

※ 기본구상 수립 및 타당성조사 용역 : 300백만원

**〈 단계별 추진계획 〉**

○ 주제별 사업내용

- **(워터프런트 거점)** 회야은빛수로, 발리워터프런트, 회야힐링마당
- **(생태관광 거점)** 이애생태연어로, 덩골수변생태원, 양천생태쉼터
- **(복합수변문화 거점)** 덕동수변문화뜰

○ 단계별 추진계획

- **(단기사업)** 회야힐링마당, 양천생태쉼터 등 조성 / 5,200백만원
  ※ 해파랑길(5코스)와 연계한 실개천, 멀티코트, 그늘쉼터 등
- **(중기사업)** 덕동수변문화뜰 / 42,420백만원
  ※ 모래톱 및 자갈톱 등 생물 서식공간 및 수변문화공간 조성
- **(장기사업)** 회야은빛수로, 발리워터프런트, 이애생태연어로 등 / 53,930백만원
  ※ 진하해변~회야강 워터프런트 연결을 통한 다양한 수변프로그램 제공

## □ 기대효과

○ 남부 부도심권역의 친수 생태하천 조성으로 자연친화 도시 이미지 제고 및 수변문화공간 제공으로 정주여건 개선

## □ 연도별 추진일정

| 추진상황 | 2022 | | 2023 | | 2024 | | 2025 | | 2026 |
|---|---|---|---|---|---|---|---|---|---|
| | 상반기 | 하반기 | 상반기 | 하반기 | 상반기 | 하반기 | 상반기 | 하반기 | 상반기 |
| 기본설계 및 타당성 조사 용역 | | | ■ | ■ | ■ | ■ | | | |
| 기본 및 실시 설계 용역 | | | | | | | ■ | ■ | ■ |
| 사업추진(사업별) | | | | | | | | | ■ |

※ 관계기관(낙·청) 협의에 따라 사업 추진일정 조정

## □ 연도별 재원 투자계획

(단위 : 백만원)

| 구 분 | | 2022 | 2023 | 2024 | 2025 | 2026. 6월 | 임기후 |
|---|---|---|---|---|---|---|---|
| 계 | 130,400 | 0 | 300 | 0 | 300 | 1,000 | 128,800 |
| 국비 | 0 | | 0 | 0 | 0 | 0 | 0 |
| 시비 | 0 | 0 | 0 | 0 | 0 | 0 | 0 |
| 군비 | 130,400 | 0 | 300 | 0 | 300 | 1,000 | 128,800 |
| 기타 | 0 | 0 | 0 | 0 | 0 | 0 | 0 |

## □ 공약달성 확인지표

| 확인지표 | | 2022년 | 2023년 | 2024년 | 2025년 | 2026년 |
|---|---|---|---|---|---|---|
| 기본설계 및 타당성 조사 용역 | 목표 | | 50% | 100% | | |
| | 실적 | | 50% | 100% | | |
| 기본 및 실시설계 용역 | 목표 | | | | 70% | 100% |
| | 실적 | | | | 70% | |
| 사업추진(착공) | 목표 | - | - | - | | 100% |
| | 실적 | - | - | | | |

## □ 추진실적

○ 2022. 9. : 기본구상 수립 및 타당성조사 용역비 편성('23. 당초 300백만원)
○ 2023. 6. : 협상의 의한 계약 추진(㈜도화, ㈜성지)
○ 2023. 7. : 기본구상 용역 착수(완료 '24. 7.)
○ 2023. 12. : 관계기관 협의
○ 2024. 9. : 실시설계(단기) 용역비 편성('25. 당초 300백만원)
○ 2025. 3. : 회야강 워터프런트 조성(단기) 실시설계용역 발주
○ 2025. 4. : 실시설계용역 착수(완료 '26. 3.)
○ 2025. 6. : 관계기관 협의(낙·청)(하천기본계획 반영, 수목식재, 소규모 환경영향평가 등)
○ 2025. 12. : 관계기관 협의

## □ 추진계획

○ 2026. 4. : 회야힐링마당(테니스장) 우선 착공
※ 관계기관(낙·청) 협의에 따라 사업 추진일정 조정

## □ 위치도 및 구상도

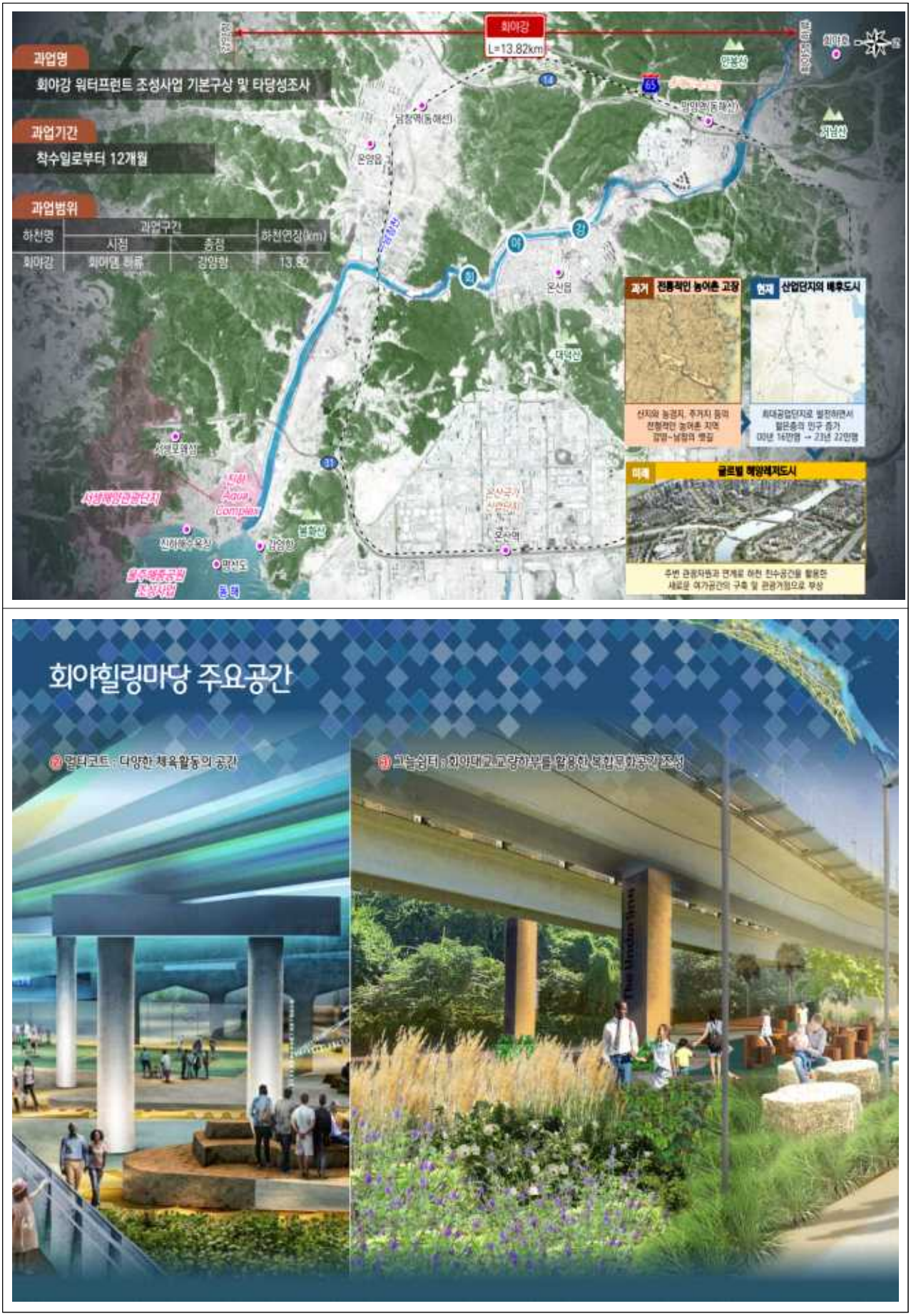
과업명
화야강 워터프런트 조성사업 기본구상 및 타당성조사
과업기간
착수일로부터 12개월
과업범위
하천명
과업구간
시점
종점
하천연장(km)
화야강
화야댐 하류
강양항
13.82
화야강
L=13.82km
과거 전통적인 농어촌 고장
현재 산업단지의 배후도시
미래 글로벌 해양레저도시
회야힐링마당 주요공간
① 멀티코트 : 다양한 체육활동의 공간
② 그늘쉼터 : 화야대교교량하부를 활용한 복합문화공간 조성

| 분야 | Ⅴ. 쾌적하고 품격있는 도시조성 | 관리번호 | Ⅴ-2-③ |
|---|---|---|---|

# 청량천 생태하천 조성

| 임기구분 | 사업주체 | 신규여부 | 사업기간 | 예산구분 | 건설과 하천관리팀 | |
|---|---|---|---|---|---|---|
| 임기내 | 울주군 | 신규 | 장기 | 예산 | 팀장/신원석 ☏2341 | 담당자/김동규 ☏2344 |
| 이행률 | 70% | | 추진상황 | 정상추진 | | |

## □ 임기 내 이행목표

| 임기내 전체 목표 | 청량지구 지방하천 정비사업 완료 |
|---|---|
| (임기1년) 2022.12월말 기준 | 청량지구(실시설계) |
| (임기2년) 2023.12월말 기준 | 청량지구(실시설계, 행정절차 이행) |
| (임기3년) 2024.12월말 기준 | 청량천 친수공간 공사 완료(1차분) |
| (임기4년) 2025.12월말 기준 | 청량지구(보상 진행), 청량천 친수공간 공사 추진(2차분) |
| (임기5년) 2026.06월말 기준 | 청량지구(공사 시행), 청량천 친수공간 공사 완료(2차분) |

## □ 현황 및 정책목표

○ 현　　황 : 청량천 주변 지역 재정비 필요

○ 정책목표 : 친수공간 조성을 통하여 정주여건 개선

## □ 사업개요

### ▸ 청량지구 지방하천 정비사업

○ 사업기간 : 2022. ~ 2026.

○ 위　　치 : 청량읍 용암리 일원 청량천(청백교~두왕천 합류부)

○ 규　　모 : 지방하천 청량천 L=2.6km

○ 주요내용 : 제방 및 호안정비

○ 소요예산 : 10,901백만원(시비 5,450, 군비 5,451)

### ▸ 청량천 친수공간 조성공사

○ 사업기간 : 2023. ~ 2026.

○ 위　　치 : 청량읍 상남리 1136-89번지 일원(한양수자인아파트 앞 ~ 개산교)

○ 규　　모 : 지방하천 청량천 L=1.5km

○ 주요내용 : 산책로 설치 및 제방 승고

○ 소요예산 : 2,500백만원(군비)　*** 2024 당초예산 1,000백만원 증액**

## □ 기대효과

○ 하천정비 사업을 시행하여 재해예방 및 주민 편익 증진

## □ 연도별 추진일정

‣ 청량지구 지방하천 정비사업

| 추진상황 | 2022 | | 2023 | | 2024 | | 2025 | | 2026 |
|---|---|---|---|---|---|---|---|---|---|
| | 상반기 | 하반기 | 상반기 | 하반기 | 상반기 | 하반기 | 상반기 | 하반기 | 상반기 |
| 실시설계 | | ■ | ■ | ■ | ■ | ■ | ■ | | |
| 보상추진 | | | | | | | | ■ | ■ |
| 공사추진 | | | | | | | | | ■ |

※ 행정사항(문화재 발굴조사, 보상 등) 등을 고려한 사업추진 시기 결정

‣ 청량천 친수공간 조성공사

| 추진상황 | 2022 | | 2023 | | 2024 | | 2025 | | 2026 |
|---|---|---|---|---|---|---|---|---|---|
| | 상반기 | 하반기 | 상반기 | 하반기 | 상반기 | 하반기 | 상반기 | 하반기 | 상반기 |
| 보상추진 | | | | | ■ | ■ | ■ | | |
| 공사추진 | | | | ■ | ■ | ■ | ■ | ■ | ■ |

※ '24. 10. 청량 청량천 친수공간 조성공사(1차분) 사업준공

'25. 6. 청량 청량천 친수공간 조성공사(2차분) 사업착공

## □ 연도별 재원 투자계획

(단위 : 백만원)

| 구 분 | | 2022 | 2023 | 2024 | 2025 | 2026. 6월 | 임기후 |
|---|---|---|---|---|---|---|---|
| 계 | 13,401 | 500 | 1,500 | 2,500 | 2,000 | 1,900 | 5,001 |
| 국비 | 0 | 0 | 0 | 0 | 0 | 0 | 0 |
| 시비 | 5,450 | 0 | 0 | 1,000 | 1,000 | 950 | 2,500 |
| 군비 | 7,951 | 500 | 1,500 | 1,500 | 1,000 | 950 | 2,501 |
| 기타 | 0 | 0 | 0 | 0 | 0 | 0 | 0 |

※ 청량천 친수공간 조성공사 : 23 ~ 24년도 시행(공사비 25억)

## □ 공약달성 확인지표

| 확인지표 | | 2022년 | 2023년 | 2024년 | 2025년 | 2026년 |
|---|---|---|---|---|---|---|
| 실시설계(청량지구) | 목표 | 착수 | 50% | 90% | 100% | |
| | 실적 | 착수 | 50% | 90% | 100% | |
| 공사추진 (청량지구 지방하천) | 목표 | - | - | | | 100% |
| | 실적 | - | - | | | |
| 공사추진 (청량천 친수공간 조성) | 목표 | - | 착공 (친수공간) | 100% (친수공간 1차분) | 50% (친수공간 2차분) | 100% (친수공간 2차분) |
| | 실적 | - | 착공 (친수공간) | 100% (친수공간 1차분) | 70% | |

## □ 추진실적

### ▸ 청량지구 지방하천 정비사업

○ 2022. 7. : 실시설계용역 착수
○ 2023. 6. : 주민설명회 개최
○ 2024. 5. : 실시설계용역 중지
○ 2025. 5. : 문화재 발굴조사 용역 완료
○ 2025. 10. : 토지출입공고(토지 및 지장물 조사)

### ▸ 청량천 친수공간 조성공사

○ 2022. 7. : 실시설계용역 착수
○ 2023. 11. : 공사 착공(친수공간, 1차분)
○ 2024. 10. : 공사 준공(친수공간, 1차분)
○ 2025. 6. : 공사 착공(친수공간, 2차분)
○ 2025. 10. : 보상완료 및 시행계획 주민열람 공고

## □ 주민 소통 및 참여 실적

**주민설명회(2023. 6. 7.)**

## □ 추진계획

‣ **청량지구 지방하천 정비사업**

○ 2025. 12. : 보상계획공고 및 실시설계 완료

○ 2026. 3. : 보상협의 요청

○ 2026. 6. : 공사 착공

‣ **청량천 친수공간 조성공사**

○ 2026. 2. : 공사 준공

## □ 현황사진 및 위치도

청
천수공간(2024년)
국도14호선
량
청량중학교
한양수자인아파트
천수공간(2023년)
청량초등학교
천

보축
L=1,044m
축제
L=1,269m
울 산 광 역 시
남 구
청
량
천
울 주 군
청 량 읍
청량천 하천정비사업

| 분야 | Ⅴ. 쾌적하고 품격있는 도시조성 | 관리번호 | Ⅴ-2-⑤ |
|---|---|---|---|

# 스마트 지진 방재 시스템 구축
## (다목적대피소 시설개선 사업)

| 임기구분 | 사업주체 | 신규여부 | 사업기간 | 예산구분 | 안전총괄과 재난관리팀 | |
|---|---|---|---|---|---|---|
| 임기내 | 울주군 | 신규 | 중기 | 예산 | 팀장/손창우 ☏2331 | 담당자/안도선 ☏2332 |
| 이행률 | 100% | | 추진상황 | 완료(2024년) | | |

## □ 임기 내 이행목표

| 임기내 전체 목표 | 다목적대피소 보강사업 완료 및 운영 |
|---|---|
| (임기1년) 2022.12월말 기준 | 다목적대피소 설치대상지 검토 및 현장 확인 |
| (임기2년) 2023.12월말 기준 | 다목적대피소 보강사업 대상지 확정 및 예산확보 |
| (임기3년) 2024.12월말 기준 | 다목적대피소 보강사업 완료 및 운영 |

## □ 현황 및 정책목표

○ 현　　황 : 대규모 이재민 발생 시 관내 체육관 등 주거안정 시설 부족
○ 정책목표 : 주거안정 시설 보강 등 대규모 이재민 수용 가능한 기능 보강

## □ 사업개요

○ 사업기간 : 2023. 1. ~ 2024. 12.
○ 사업내용 : 지진 등 재난 구축 인프라 구축 및 위험감지센서 설치
※ 사업비 및 시간 절약을 위하여 기존 체육센터 등의 시설 활용
○ 소요예산 : 30백만원(군비, 시설비)

## □ 기대효과

○ 기존의 체육관 시설 등에 시설을 보강함으로써 신축보다 적은 비용으로 큰 효과 창출
○ 지진 등 재난 구호시설 인프라 구축으로 재난 발생 시 이재민 구호능력 향상 및 주민 안정
○ 위험감지센서를 설치하여 노후·위험시설물 및 대피소에 대한 정보를 상시 관리함으로써 지진 등 재난 발생 시 인명피해 최소화

## □ 연도별 추진일정

| 추진상황 | 2022 | | 2023 | | 2024 | | 2025 | | 2026 |
|---|---|---|---|---|---|---|---|---|---|
| | 상반기 | 하반기 | 상반기 | 하반기 | 상반기 | 하반기 | 상반기 | 하반기 | 상반기 |
| 대상지 검토 | | | | | | | | | |
| 대상지 선정 및 사업계획 수립 | | | | | | | | | |
| 위험감지센서 설치 | | | | | | | | | |
| 실시설계 및 공사 추진 | | | | | | | | | |

## □ 연도별 재원 투자계획

(단위 : 백만원)

| 구 분 | | 2022 | 2023 | 2024 | 2025 | 2026. 6월 | 임기후 |
|---|---|---|---|---|---|---|---|
| 계 | 30 | 0 | 0 | 30 | | | |
| 국비 | | | | | | | |
| 시비 | | | | | | | |
| 군비 | 30 | 0 | 0 | 30 | | | |
| 기타 | | | | | | | |

## □ 공약달성 확인지표

| 확인지표 | | 2022년 | 2023년 | 2024년 | 2025년 | 2026년 |
|---|---|---|---|---|---|---|
| 대상지 검토 및 자료수집 | 목표 | 50% | 100% | | | |
| | 실적 | 50% | 100% | | | |
| 사업계획 수립 및 예산확보 | 목표 | | 100% | | | |
| | 실적 | | 100% | | | |
| 실시설계 및 공사추진 | 목표 | | | 100% | | |
| | 실적 | | | 100% | | |

## □ 추진실적

○ 2023. 3. : 관내 체육시설 현황 협조 요청(건축허가과)

○ 2023. 9. : 포항시 다목적재난구호소 견학

○ 2023. 9. : 「디지털기반 시설물 안전관리시스템 운영」 사업 연계

○ 2023. 10. ~ 11. : 시설 선정에 따른 시설지원과, 시설관리공단 협의

- 준공 중인 울주종합체육센터 바닥에 수도·배관시설 설치 협의
- 온산문화체육센터, 울주군국민체육센터 수도·배관시설 보강 협의

○ 2023. 8. : 2024년 당초예산 편성 요구

○ 2023. 12. : 다목적 대피소 3개소 선정

| 권 역 | 시설명 | 규모(연면적/층수) | 사업내용 | 비 고 |
|---|---|---|---|---|
| 남부권 | 온산문화<br>체육센터 | 6,999㎡/<br>지하1층~지상2층 | 위험감지센서 설치 | 재난 시 텐트, 싱크대 등<br>설치 예정(재난기금 사용) |
| 중부권 | 울주군<br>국민체육센터 | 5,136㎡/<br>지하1층~지상3층 | 편의시설 개선공사<br>위험감지센서 설치 | 조리용 가스시설 설치<br>(중부청소년수련관) |
| 서부권 | 울주종합<br>체육센터 | 16,723㎡/<br>지하1층~지상3층 | - | 재난 시 싱크대 등 설치 예정<br>(재난기금 사용) |

○ 2024. 1. : 다목적 대피소 시설 개선사업 추진계획 보고

○ 2024. 3. : 스마트 지진 방재시스템(위험감지센서) 설치 완료

○ 2024. 3. ~ 4. : 중부청소년 수련관 조리실습실 가스배관공사 완료

## □ 추진계획

○ 2025. 1. ~ : 다목적대피소 지정 홍보

## □ 현황사진 및 위치도

| 분야 | V. 쾌적하고 품격있는 도시조성 | 관리번호 | V-2-⑥ |
|---|---|---|---|

# 범죄예방 지능형 CCTV 확대 설치

| 임기구분 | 사업주체 | 신규여부 | 사업기간 | 예산구분 | 홍보미디어과<br>통신관제팀 | |
|---|---|---|---|---|---|---|
| 임기내 | 울주군 | 지속 | 중기 | 예산 | 팀장/김태안<br>☏0461 | 담당자/이승훈<br>☏0465 |
| 이행률 | 100% | | 추진상황 | 완료(2025년) | | |

## □ 임기 내 이행목표

| 임기내 전체 목표 | 지능형 CCTV 250대 이상 설치 확대 |
|---|---|
| (임기1년) 2022.12월말 기준 | 설치대상지 선정 및 계획 수립 |
| (임기2년) 2023.12월말 기준 | 지능형 관제 시스템 도입(400백만원), 노후 CCTV 교체(95대, 300백만원) |
| (임기3년) 2024.12월말 기준 | 노후 CCTV 교체(95대, 300백만원) |
| (임기4년) 2025.12월말 기준 | 노후 CCTV 교체(90대, 300백만원) |

## □ 현황 및 정책목표

○ CCTV 현황 : 2,963대 1,136개소 **[단위 : 대(개소)]**

| 합 계 | 범죄 예방 | | |
|---|---|---|---|
| | 생 활 | 어린이보호 | 도시공원 |
| 2,958(1,136) | 2,321(898) | 319(127) | 318(111) |

※ 보안카메라 **내용연수 6년**으로 도입연도에 따른 단계적 개선 필요

○ 정책목표 : 노후 CCTV 교체를 통한 안정적인 범죄예방 시스템 유지

## □ 사업개요

○ 사업기간 : 2023. 2. ~ 2026. 6.

○ 위　　치 : 울주군 관내

○ 사업규모 : 관제시스템 1식[영상분석 서버, 지능형(투망감시) 솔루션 등] 도입

○ 주요내용

- 기존 CCTV 관제 시스템과 통합 연계 및 성능 개선
- 영상 객체분석 및 검색, 이벤트 발생에 따른 투망감시체계 운영

○ 소요예산 : 1,600백만원(군비)

## □ 기대효과

○ 지능형 통합관제 시스템 도입으로 범죄 발생 시 대응역량 강화

## □ 연도별 추진일정

| 추진상황 | 2022 | | 2023 | | 2024 | | 2025 | | 2026 |
|---|---|---|---|---|---|---|---|---|---|
| | 상반기 | 하반기 | 상반기 | 하반기 | 상반기 | 하반기 | 상반기 | 하반기 | 상반기 |
| 예산편성 | | | | | | | | | |
| 계획수립 | | | | | | | | | |
| 시스템 구축 및 가동 | | | | | | | | | |
| 교체 사업 추진 | | | | | | | | | |

## □ 연도별 재원 투자계획

(단위 : 백만원)

| 구 분 | | 2022 | 2023 | 2024 | 2025 | 2026. 6월 | 임기후 |
|---|---|---|---|---|---|---|---|
| 계 | 1,600 | 0 | 700 | 300 | 300 | 300 | |
| 국비 | 0 | | | | | | |
| 시비 | 0 | | | | | | |
| 군비 | 1,600 | 0 | 700 | 300 | 300 | 300 | |
| 기타 | 0 | | | | | | |

## □ 공약달성 확인지표

| 확인지표 | | 2022년 | 2023년 | 2024년 | 2025년 | 2026년 |
|---|---|---|---|---|---|---|
| 지능형 관제시스템 구축 | 목표 | | 100% | | | |
| | 실적 | | 100% | | | |
| 노후 CCTV 카메라 교체 | 목표 | | 95대 | 95대 | 90대 | - |
| | 실적 | | 96대 | 100대 | 353대 | - |

## □ 추진실적

○ 2023. 2. 23. ~ 24. : 스마트 관제시스템 기구축 타 지자체 견학
○ 2023. 3. 29. ~ 31. : 세계 보안엑스포 참관을 통한 기술 동향 파악
○ 2023. 9. 20. : 스마트 관제시스템 구축
○ 2023. 12. 27. : 노후 생활방범 CCTV 교체(96대)
○ 2024. 5. 30. : 노후 생활방범 CCTV 교체(100대)
○ 2025. 8. 18. : 노후 남부권 도로방범 CCTV 교체(37대)
○ 2025. 10. 28. : 노후 서부권 도로방범 CCTV 교체(35대)
○ 2025. 10. 30. : 노후 서부권 생활방범 CCTV 교체(75대)
○ 2025. 12. 05. : 노후 남부권 생활방범 CCTV 교체(46대)
○ 2025. 12. 26. : 노후 CCTV 카메라 교체(160대)

## □ 현황사진

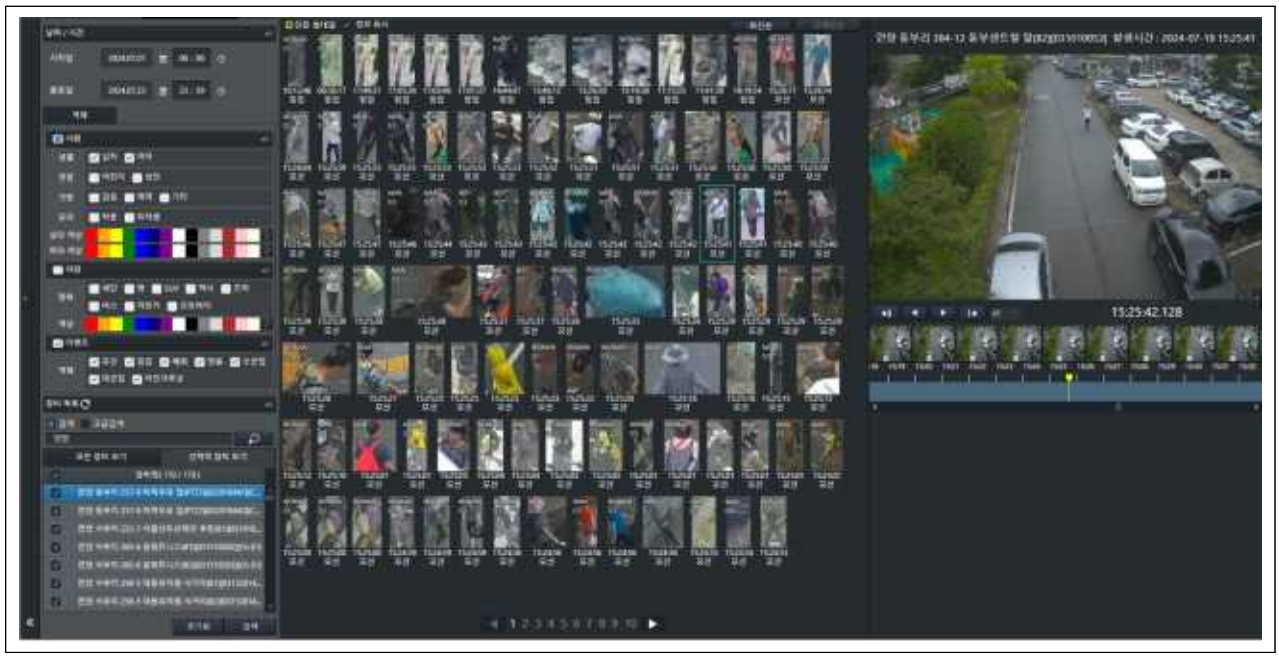

| 분야 | V. 쾌적하고 품격있는 도시 조성 | 관리번호 | V-2-⑦ |
|---|---|---|---|

# KTX 철로변 주변 소음방음벽 설치 건의

| 임기구분 | 사업주체 | 신규여부 | 사업기간 | 예산구분 | 환경기후과 생활환경팀 | |
|---|---|---|---|---|---|---|
| 임기내 | 울주군 | 지속 | 단기 | 비예산 | 팀장/박유화 ☏2161 | 담당자/정윤서 ☏2166 |
| 이행률 | 100% | | 추진상황 | 완료(2023) | | |

## □ 임기 내 이행목표

| 임기내 전체 목표 | KTX 철로변 소음 방음벽 설치 건의 |
|---|---|
| (임기1년) 2022.12월말 기준 | KTX 철로변 주변 민원발생지역 현황, 소음피해 현황조사 |
| (임기2년) 2023.12월말 기준 | 철도 소음측정 및 측정데이터 구축, 방음벽 설치 요구 등 지속추진 |

## □ 현황 및 정책목표

○ 현　　황

- KTX 철로주변 소음으로 인한 민원 발생 우려가 있으나, 소음 측정시 기준치 이내이거나 주거지역 외의 경우 국가철도공단측 설치 불가 입장
- 주민피해 발생에도 불구하고 우리 군 직접 설치가 어려운 실정

○ 정책목표 : 주민피해 방지 및 정온한 생활환경 조성을 위해 방음벽 설치 지속 요구

## □ 사업개요

○ 사업기간 : 2022. 9. ~ 2023. 12.

○ 위　　치 : 언양읍 어음리 일원 및 소음민원 발생지역

○ 사업주체 : 국가철도공단

## □ 기대효과

○ 방음벽 설치 시 KTX 철도 소음저감으로 인근지역의 정온한 생활환경 조성 및 주민들이 거주하기 좋은 쾌적하고 품격있는 도시 조성

## □ 연도별 추진일정

| 추진상황 | 2022 | | 2023 | | 2024 | | 2025 | | 2026 |
|---|---|---|---|---|---|---|---|---|---|
| | 상반기 | 하반기 | 상반기 | 하반기 | 상반기 | 하반기 | 상반기 | 하반기 | 상반기 |
| 철로변 소음민원 발생지역 현황조사 | | | | | | | | | |
| 소음측정 및 측정데이터 누적 | | | | | | | | | |
| 방음벽 설치 및 소음저감 조치 요구 | | | | | | | | | |

## □ 연도별 재원 투자계획

(단위 : 백만원)

| 구 분 | | 2022 | 2023 | 2024 | 2025 | 2026. 6월 | 임기후 |
|---|---|---|---|---|---|---|---|
| 계 | 0 | | | | | | |
| 국비 | 0 | | | | | | |
| 시비 | 0 | | | | | | |
| 군비 | 0 | | | | | | |
| 기타 | 0 | | | | | | |

## □ 공약달성 확인지표

| 확인지표 | | 2022년 | 2023년 | 2024년 | 2025년 | 2026년 |
|---|---|---|---|---|---|---|
| 소음측정 및 방음벽 설치 건의 | 목표 | | 완료 | | | |
| | 실적 | | 완료 | | | |

## □ 추진실적

○ 2022. 9~10 : KTX 철로변 소음민원 발생 및 우려지역 현황조사
(주민피해, 철로변 이격거리, 민원발생지 위치현황 등)

○ 2022. 10.~ : 소음측정(10월, 12월, 2월 측정) 및 누적데이터 구축

○ 2023. 8. 21. : 소음측정 누적데이터를 바탕으로 국가철도공단에 방음시설 설치 건의(환경자원과-42379호)

○ 소음측정표

| 측정일 | 측정시간 | 소음도 (dB(A)) | 측정소음도 (dB(A)) | 규제기준 (dB(A)) | 비고 |
|---|---|---|---|---|---|
| 2022.10.31. | 14:53 ~ 15:53 | 53.9 / **최고 : 77.2** | **54** | 70 (녹지지역–주간) | 기준 이내 |
| | 20:45 ~ 21:45 | 53.5 / **최고 : 71.1** | | | |
| | 22:00 ~ 23:00 | 53.0 / **최고 : 73.9** | **53** | 60 (녹지지역–야간) | |
| 2022.12.06. | 14:36 ~ 15:36 | 53.1 / **최고 : 74.7** | **53** | 70 (녹지지역–주간) | 기준 이내 |
| | 20:58 ~ 21:58 | 51.9 / **최고 : 72.9** | | | |
| | 22:00 ~ 23:00 | 52.0 / **최고 : 72.9** | **52** | 60 (녹지지역–야간) | |
| 2023.02.20. | 10:51 ~ 11:51 | 51.3 / **최고 : 71.7** | **53** | 70 (녹지지역–주간) | 기준 이내 |
| | 14:03 ~ 15:03 | 54.0 / **최고 : 76.3** | | | |
| | 22:02 ~ 23:02 | 53.0 / **최고 : 81.2** | **53** | 60 (녹지지역–야간) | |
| 2023.05.09. | 14:02 ~ 15:02 | 54.2 / **최고 : 77.3** | **55** | 70 (녹지지역–주간) | 기준 이내 |
| | 17:11 ~ 18:11 | 55.9/ **최고 : 76.6** | | | |
| | 22:01 ~ 23:01 | 54.5/ **최고 : 72.4** | **55** | 60 (녹지지역–야간) | |
| 2023.08.17. | 10:13 ~ 11:13 | 54.8 / **최고 : 77.0** | **55** | 70 (녹지지역–주간) | 기준 이내 |
| | 14:06 ~ 15:06 | 54.7 / **최고 : 75.7** | | | |
| | 22:01 ~ 23:01 | 54.1 / **최고 : 72.3** | **54** | 60 (녹지지역–야간) | |

## □ 추진계획

○ KTX 철로변 방음시설 설치 미반영 및 민원 지속 시 국가철도공단에 재건의

## □ 현황사진 및 위치도

위치도 (언양읍 어음리 일원)

소음측정 위치

| 분야 | Ⅴ. 쾌적하고 품격있는 도시 조성 | 관리번호 | Ⅴ-2-⑧ |
|---|---|---|---|

# 미세먼지 저감대책 추진

| 임기구분 | 사업주체 | 신규여부 | 사업기간 | 예산구분 | 환경기후과 생활환경팀 | |
|---|---|---|---|---|---|---|
| 임기내 | 울주군 | 지속 | 단기 | 예산 | 팀장/박유화 ☏2161 | 담당자/오다은 ☏2164 |
| 이행률 | 100% | | 추진상황 | 이행 후 계속추진(2022년) | | |

## □ 임기 내 이행목표

| 임기내 전체 목표 | 분야별 미세먼지 저감대책 추진 |
|---|---|
| (임기1년) 2022.12월말 기준 | 분야별 미세먼지 저감대책 수립 및 지속 추진 (매년) |
| (임기2년) 2023.12월말 기준 | 분야별 미세먼지 저감대책 수립 및 지속 추진 (매년) |
| (임기3년) 2024.12월말 기준 | 분야별 미세먼지 저감대책 수립 및 지속 추진 (매년) |
| (임기4년) 2025.12월말 기준 | 분야별 미세먼지 저감대책 수립 및 지속 추진 (매년) |
| (임기5년) 2026.06월말 기준 | 분야별 미세먼지 저감대책 수립 및 지속 추진 (매년) |

## □ 현황 및 정책목표

○ 현　　황 : 초미세먼지 농도는 2023년까지 증가 추세를 보였으나, 2024년에는 대기환경기준(15㎍/㎥) 수준으로 개선됨

※(연평균 농도) '21년 15㎍/㎥ → '22년 16㎍/㎥ → '23년 18㎍/㎥ → '24년 15㎍/㎥

※ (자료출처) 국립환경과학원 대기환경연보

○ 정책목표 : 미세먼지 저감 추진으로 주민 건강피해 예방 및 쾌적한 주거환경 조성

## □ 사업개요

○ 사업기간 : 2022. 7. ~ 2026. 6.

○ 대　　상 : 우리 군 전역

○ 관련기관 : 환경부, 울산광역시

○ 소요예산 : 1,450백만원(국비 404, 시비 436, 군비 610)

## □ 기대효과

○ 미세먼지 저감 추진으로 주민 건강피해 예방 및 쾌적한 주거환경 조성

## □ 연도별 추진일정

| 추진상황 | 2022 | | 2023 | | 2024 | | 2025 | | 2026 |
|---|---|---|---|---|---|---|---|---|---|
| | 상반기 | 하반기 | 상반기 | 하반기 | 상반기 | 하반기 | 상반기 | 하반기 | 상반기 |
| 대기배출사업장 지도점검 | ■ | ■ | ■ | ■ | ■ | ■ | ■ | ■ | ■ |
| 비산먼지사업장 지도점검 | ■ | ■ | ■ | ■ | ■ | ■ | ■ | ■ | ■ |
| 미세먼지 신호등 확충 | ■ | ■ | ■ | ■ | ■ | ■ | ■ | ■ | ■ |
| 친환경 보일러 설치 지원사업* | ■ | ■ | ■ | ■ | ■ | ■ | ■ | ■ | |
| 도로 재비산먼지 저감 살수차 운영 | | ■ | | ■ | | ■ | | ■ | ■ |
| 진공노면 청소차 운영 (※ 소관부서 : 자원위생과) | ■ | ■ | ■ | ■ | ■ | ■ | ■ | ■ | ■ |

*「친환경 보일러 설치지원 사업」: '26년도 환경부 예산 전액 삭감에 따라 '25년도까지만 추진

## □ 연도별 재원 투자계획

(단위 : 백만원)

| 구 분 | | 2022 | 2023 | 2024 | 2025 | 2026. 6월 | 임기후 |
|---|---|---|---|---|---|---|---|
| 계 | 1,450 | 326 | 369 | 187 | 365 | 203 | |
| 국비 | 404 | 116 | 128 | 63 | 97 | - | |
| 시비 | 436 | 78 | 85 | 42 | 148 | 83 | |
| 군비 | 610 | 132 | 156 | 82 | 120 | 120 | |
| 기타 | 0 | 0 | 0 | 0 | 0 | 0 | |

## □ 공약달성 확인지표

| 확인지표 | | 2022년 | 2023년 | 2024년 | 2025년 | 2026년 |
|---|---|---|---|---|---|---|
| 대기배출사업장 지도점검 | 목표 | 100% | 100% | 100% | 100% | 100% |
| | 실적 | 100% | 100% | 100% | 100% | |
| 비산먼지사업장 지도점검 | 목표 | 100% | 100% | 100% | 100% | 100% |
| | 실적 | 144% | 107% | 100% | 100% | |
| 미세먼지 신호등 확충 | 목표 | 23개소 | 25개소 | 27개소 | 29개소 | 30개소 |
| | 실적 | 23개소 | 25개소 | 27개소 | 29개소 | |
| 저녹스 보일러 설치 지원사업 | 목표 | 1,755대 | 3,685대 | 3,861대 | 4,131대 | - |
| | 실적 | 1,755대 | 3,685대 | 3,861대 | 4,131대 | - |
| 도로 재비산먼지 저감 살수차 운영 | 목표 | 100% | 100% | | 100% | 100% |
| | 실적 | 100% | 100% | | 100% | |
| 진공노면 청소차 운영 (※ 소관부서 : 자원위생과) | 목표 | 100% | 100% | 100% | 100% | 100% |
| | 실적 | 100% | 100% | 100% | 100% | |

## □ 추진실적

○ 대기배출사업장 지도 점검

| 구 분 | 점검대상 | 점검실적 | 점검률 |
|---|---|---|---|
| 2022년 | 181 | 181 | 100% |
| 2023년 | 238 | 238 | 100% |
| 2024년 | 178 | 178 | 100% |
| 2025년 | 243 | 243 | 100% |

○ 비산먼지 발생사업장 지도 점검

| 구 분 | 점검대상 | 점검실적 | 점검률 |
|---|---|---|---|
| 2022년 | 296 | 429 | 144% |
| 2023년 | 344 | 370 | 107% |
| 2024년 | 341 | 341 | 100% |
| 2025년 | 372 | 372 | 100% |

○ 미세먼지 신호등(알리미) : 29대 설치 완료 ※ '26년까지 30대 설치 목표

- 2022년 : 1대 추가설치(삼남읍 가천리 624-30)
- 2023년 : 2대 추가설치(삼동면행정복지센터, 범서 천상공원)
- 2024년 : 2대 추가설치(웅촌면행정복지센터, 울산행복학교)
- 2025년 : 2대 추가설치(웅촌면 괴천마을, 두서 화랑체육공원)

○ 제6차 미세먼지 계절관리제 시행

- 시행일시 : 2024. 12. 1. ~ 2025. 3. 31.

| 단 속 분 야 | 단속 | 위반 |
|---|---|---|
| 운행차 배출가스 및 공회전 특별단속 | 3,868대 | 0 |
| 다중이용시설 실내공기질 집중점검 | 13개소 | 0 |

* 대기배출사업장 지도점검, 비산먼지 발생사업장 지도 점검 항목은 중복으로 제외

○ 친환경 보일러 설치 지원사업

- 2022년 : 1,755대 지원 완료 (일반가정 1,718, 저소득층 37)
- 2023년 : 1,930대 지원 완료 (일반가정 1,890, 저소득층 40)
- 2024년 : 176대 지원 완료 (저소득층·취약계층 176)
- 2025년 : 270대 지원 완료 (저소득층·취약계층 270)

○ 미세먼지 감시원 운영(2025. 3. ~ 11.) : 2명 ※ 기간제 채용관리 : 시 환경녹지과

○ 도로 재비산먼지 저감 살수차 운영 : 2대, 20개 노선

- 2022년 ~ 2023년(3~5월, 9~10월), 2025년(4~9월) ※ 2024년 미운행

○ 진공노면 청소차 운영 : 계절관리제 기간 8개 구간 14.2km 집중관리

**※ 소관부서 : 자원위생과**

## □ 추진계획 ※ 2026년까지 목표

○ 분야별 미세먼지 저감대책 수립·시행(매년)

○ 미세먼지 7차 계절관리제

- 시기 : 2025년 12월 ~ 2026년 3월
- 방법 : 미세먼지 발생사업장 현장확인, 노후건설기계 사용 공사장 점검 등

○ 미세먼지 비상저감조치 발령 시 상황실 운영으로 신속 대응

○ 대기배출사업장 지도·점검 : 매년 전체 70% 이상

○ 비산먼지 발생사업장 지도·점검 : 매년 전체 100% 이상

○ 미세먼지 신호등(알리미) 확충 : 총 30개소 목표

○ 미세먼지 감시원 운영 : 2명

○ 도로 재비산먼지 저감 살수차 운행(4~9월) ※ 시 70%, 군비 30%

○ 진공노면 청소차 운영(자원순환과 소관) : 계절관리제 기간 8개 구간 14.2km 집중관리

| 분야 | Ⅴ. 쾌적하고 품격있는 도시 조성 | 관리번호 | Ⅴ-2-⑨ |
|---|---|---|---|

# 삶의 질 향상을 위한 탄소중립 환경도시 실현
## (제1차 울주군 탄소중립 녹색성장 기본계획)

| 임기구분 | 사업주체 | 신규여부 | 사업기간 | 예산구분 | 환경기후과 환경관리팀 | |
|---|---|---|---|---|---|---|
| 임기내 | 국가,<br>울주군 | 지속 | 단기 | 예산 | 팀장/김병희<br>☏2111 | 담당자/정미향<br>☏2113 |
| 이행률 | 100% | | 추진상황 | 완료(2023년) | | |

## □ 임기 내 이행목표

| 임기내 전체 목표 | 울주군 기후위기 적응대책 및 탄소중립 녹색성장 기본계획 수립, 추진 |
|---|---|
| (임기1년) 2022.12월말 기준 | 제1차 울주군 탄소중립 녹색성장 기본계획 수립 용역 착수 |
| (임기2년) 2023.12월말 기준 | 제1차 울주군 탄소중립 녹색성장 기본계획 수립 용역 준공<br>제3차 울주군 기후위기 적응대책 세부시행계획 수립 용역 준공 |
| (임기3년) 2024.12월말 기준 | 울산시, 환경부 보고 및 심사 후 시행 |

## □ 현황 및 정책목표

○ 현　　황 : 국가 탄소중립 녹색성장 기본계획 수립('23. 3.)
울산광역시 탄소중립 녹색성장 기본계획 수립('24. 중)

※「기후위기 대응을 위한 탄소중립·녹색성장 기본법」 제10조, 제11조

○ 정책목표 : 국가·시기본계획과 일관성을 유지하면서 울주군 지역적 특성을 고려한 기본계획을 수립하여, 중장기 국가 온실가스 감축 목표와 최종 목표인 2050 탄소중립 실현

## □ 사업개요

○ 제1차 울산광역시 울주군 탄소중립 녹색성장 기본계획 수립 용역

- 사업기간 : 2022. 11. 3. ~ 2023. 12. 26.
- 사업내용 : 울주군의 지역적 특성과 여건을 반영하고 온실가스 감축과 기후위기 적응을 포괄하는 중장기 계획 수립
- 소요예산 : 135백만원(국비 60, 군비 75)

## □ 기대효과

○ 울주군 지역적 특성에 알맞은 온실가스 감축 목표 및 방법 설정

○ 울주군 온실가스 감축 목표 이행을 위한 사업 발굴

○ 중장기 국가 온실가스 감축 목표(2030년까지 감축량 40%), 최종 2050 탄소중립 실현

## □ 연도별 추진일정

| 추진상황 | 2022 | | 2023 | | 2024 | | 2025 | | 2026 |
|---|---|---|---|---|---|---|---|---|---|
| | 상반기 | 하반기 | 상반기 | 하반기 | 상반기 | 하반기 | 상반기 | 하반기 | 상반기 |
| 탄소중립 녹색성장 기본계획 수립 | | | | | | | | | |
| 기후위기 적응대책 세부시행계획 수립 | | | | | | | | | |

## □ 연도별 재원 투자계획

(단위 : 백만원)

| 구 분 | | 2022 | 2023 | 2024 | 2025 | 2026. 6월 | 임기후 |
|---|---|---|---|---|---|---|---|
| 계 | 135 | 43 | 92 | | | | |
| 국비 | 60 | 30 | 30 | | | | |
| 시비 | 0 | | | | | | |
| 군비 | 75 | 13 | 62 | | | | |
| 기타 | 0 | | | | | | |

## □ 공약달성 확인지표

| 확인지표 | | 2022년 | 2023년 | 2024년 | 2025년 | 2026년 |
|---|---|---|---|---|---|---|
| 탄소중립 녹색성장 기본계획 수립 | 목표 | 30% | 70% | 100% | | |
| | 실적 | 30% | 70% | 100% | | |
| 기후위기 적응대책 세부시행계획 수립 | 목표 | | 100% | | | |
| | 실적 | | 100% | | | |

## □ 추진실적

○ 2022. 11. 3. : 탄소중립 녹색성장 기본계획 수립 용역 계약
○ 2022. 11. 9. : 탄소중립 녹색성장 기본계획 수립 용역 착수
○ 2022. 11. 25. : 탄소중립 녹색성장 기본계획 수립 용역 착수보고
○ 2023. 3. 24. : 탄소중립추진단(TF팀) 구성
○ 2023. 3. 30. : 탄소중립추진단(TF팀) 회의 실시
○ 2023. 6. 14. : 기후위기 적응대책 수립 용역 계약 및 착수
○ 2023. 6. 23. : 기후위기 적응대책 수립 용역 착수보고
○ 2023. 10. 11. : 기후위기 적응대책 수립 용역 중간보고
○ 2023. 10. 20. : 탄소중립 녹색성장 기본계획 수립 용역 중간보고
○ 2023. 11. 8. : 탄소중립추진단(TF팀) 2차 회의 실시
○ 2023. 12. 4. : 탄소중립 녹색성장 기본계획 수립 용역 주민설명회
○ 2023. 12. 14. : 울주군 환경정책위원회 개최(용역 최종보고)
○ 2023. 12. 19. : 제3차 기후위기 적응대책 세부시행계획 협의
○ 2024. 7. ~ : 제1차 탄소중립 녹색성장 기본계획 협의
○ 2025. 4. 28. : 탄소중립 녹색성장 기본계획 심의
○ 2025. 5. 15. : 의회 보고

## □ 주민 소통 및 참여 실적(2023년)

**※ 주민간담회, 워크숍, 공모, 협의회, 토론회, 설문 및 만족도조사, 자문회의, 위원회 등 주민소통 내용 필수 작성**

**주민설명회(2023.12.04.)**

## □ 추진계획

○ 중장기 온실가스 감축목표(2030년까지 감축량 40%) 달성 추진

| 분야 | Ⅴ. 쾌적하고 품격있는 도시조성 | 관리번호 | Ⅴ-2-⑩ |
|---|---|---|---|

# 가지산 철쭉 군락지 둘레길 조성

| 임기구분 | 사업주체 | 신규여부 | 사업기간 | 예산구분 | 산림휴양과 녹색개발팀 | |
|---|---|---|---|---|---|---|
| 임기내 | 울주군 | 신규 | 중기 | 예산 | 팀장/김민식 ☏1761 | 담당자/임종미 ☏1762 |
| 이행률 | 100% | | 추진상황 | 완료(2025년) | | |

## □ 임기 내 이행목표

| 임기내 전체 목표 | 가지산 철쭉 군락지 숲길 조성 및 정비 |
|---|---|
| (임기1년) 2022.12월말 기준 | 등산로 종합 정비계획 기본조사 및 타당성 평가 용역 |
| (임기2년) 2023.12월말 기준 | 기본조사 및 타당성 평가 용역 완료, 숲길 지정·고시, 연차별 계획 수립 |
| (임기3년) 2024.12월말 기준 | 관련부서 협의(문화재청, 공원관리청 등), 실시설계 |
| (임기4년) 2025.12월말 기준 | 가지산 철쭉 군락지 숲길 조성 사업 추진 |

## □ 현황 및 정책목표

○ 현　　황 : 관내 군민의 여가생활 및 체력 증진을 위한 숲길 및 편의시설 조성 필요

○ 정책목표 : 가지산 철쭉 군락지 숲길 조성

## □ 사업개요

○ 사업기간 : 2022. ~ 2025.

○ 위　　치 : 상북면 덕현리 산 232-2번지 일원

○ 규　　모 : 밀봉암-배내고개-능동산-가지산 구간 둘레길 조성

○ 사업내용 : 둘레길 11.63km, 철쭉 조림, 안전 시설물 설치 등

○ 소요예산 : 950백만원(군비)

## □ 기대효과

○ 가지산 철쭉 군락지 둘레길 조성을 통하여 안전한 산림휴양환경 제공

○ 영남알프스 9봉 사업과 연계한 관광 명소로 이미지 개선 및 홍보 확대

## □ 연도별 추진일정

| 추진상황 | 2022 | | 2023 | | 2024 | | 2025 | | 2026 |
|---|---|---|---|---|---|---|---|---|---|
| | 상반기 | 하반기 | 상반기 | 하반기 | 상반기 | 하반기 | 상반기 | 하반기 | 상반기 |
| 계획 수립 | | | | | | | | | |
| 실태조사 | | | | | | | | | |
| 실시설계 | | | | | | | | | |
| 공사 | | | | | | | | | |

## □ 연도별 재원 투자계획

(단위 : 백만원)

| 구 분 | | 2022 | 2023 | 2024 | 2025 | 2026. 6월 | 임기후 |
|---|---|---|---|---|---|---|---|
| 계 | 950 | 50 | 0 | 900 | | | |
| 국비 | 0 | | | | | | |
| 시비 | 0 | | | | | | |
| 군비 | 950 | 50 | 0 | 900 | | | |
| 기타 | 0 | | | | | | |

## □ 공약달성 확인지표

| 확인지표 | | 2022년 | 2023년 | 2024년 | 2025년 | 2026년 |
|---|---|---|---|---|---|---|
| 기본조사 및 타당성평가 | 목표 | | 100% | | | |
| | 실적 | | 100% | | | |
| 학술용역 및 실시설계 | 목표 | | | 100% | | |
| | 실적 | | | 100% | | |
| 둘레길 조성사업 | 목표 | | | | 100% | |
| | 실적 | | | | 100% | |

## □ 추진실적

○ 2022. 7. : 등산로 종합 정비계획 용역비 편성(2022. 2회 추경)
○ 2022. 10. : 등산로 종합 정비계획 기본조사 및 타당성 평가 착수
○ 2022. 11. : 용역 착수보고회의
○ 2023. 2. : 용역 중간공정회의(1차)
○ 2023. 7. : 용역 중간공정회의(2차)
○ 2023. 10. : 등산로 종합 정비계획 기본조사 및 타당성 평가 용역 완료
○ 2023. 12. : 숲길 노선 지정·고시 및 연차별 계획 수립
○ 2024. 4. ~ 7. : 철쭉군락지 식생 조사 학술용역 시행
○ 2024. 10. : 둘레길 조성사업 실시설계용역 완료
○ 2024. 12. : 가지산 철쭉 군락지 둘레길 조성사업 착공
○ 2025. 6. : 가지산 철쭉 군락지 둘레길 조성사업 준공

## □ 현황사진 및 위치도

| 분야 | Ⅴ. 쾌적하고 품격있는 도시조성 | 관리번호 | Ⅴ-2-⑪ |
|---|---|---|---|

# 화장산 등산로 조성 사업

| 임기구분 | 사업주체 | 신규여부 | 사업기간 | 예산구분 | 산림휴양과 녹색개발팀 | |
|---|---|---|---|---|---|---|
| 임기내 | 울주군 | 지속 | 중기 | 예산 | 팀장/김민식 ☏1761 | 담당자/박민수 ☏1764 |
| 이행률 | 100% | | 추진상황 | 완료(2025년) | | |

## □ 임기 내 이행목표

| 임기내 전체 목표 | 화장산 등산로 조성 |
|---|---|
| (임기1년) 2022.12월말 기준 | 등산로 종합 정비계획 기본조사 및 타당성 평가 용역 |
| (임기2년) 2023.12월말 기준 | 기본조사 및 타당성 평가 용역 완료, 숲길 지정·고시, 연차별 계획 수립 |
| (임기3년) 2024.12월말 기준 | 실시설계용역 및 관련부서 협의(문화재청 등) |
| (임기4년) 2025.12월말 기준 | 화장산 등산로 조성 사업 추진 |

## □ 현황 및 정책목표

○ 현　　황

- 공원구역 해제(일몰제 적용/ ‘20. 7.)
- 등산로 지정을 통한 주민 휴식 및 체력 단련 공간 제공 필요

○ 정책목표 : 화장산 등산로 지정 완료

## □ 사업개요

○ 사업기간 : 2022. ~ 2025.

○ 위　　치 : 상북면 향산리 산 75번지 일원

○ 규　　모 : 화장산 일원 등산로 조성

○ 사업내용 : 맨발 산책로 약 2,250M조성, 숲가꾸기 2.1ha, 배수로 및 노면정비 등

○ 소요예산 : 550백만원(군비 550)

## □ 기대효과

○ 화장산 등산로 조성을 통해 기존 등산로를 유지·보수하여 관내 군민에게 여가활동 및 체력증진 공간 제공

## □ 연도별 추진일정

| 추진상황 | 2022 | | 2023 | | 2024 | | 2025 | | 2026 |
|---|---|---|---|---|---|---|---|---|---|
| | 상반기 | 하반기 | 상반기 | 하반기 | 상반기 | 하반기 | 상반기 | 하반기 | 상반기 |
| 기본조사 및 타당성 평가 | | | | | | | | | |
| 실시설계 | | | | | | | | | |
| 매장 문화재 시굴 조사 | | | | | | | | | |
| 등산로 조성사업 | | | | | | | | | |

## □ 연도별 재원 투자계획

(단위 : 백만원)

| 구 분 | | 2022 | 2023 | 2024 | 2025 | 2026. 6월 | 임기후 |
|---|---|---|---|---|---|---|---|
| 계 | 550 | 50 | 0 | 500 | | | |
| 국비 | 0 | | | | | | |
| 시비 | 0 | | | | | | |
| 군비 | 550 | 50 | 0 | 500 | | | |
| 기타 | 0 | | | | | | |

## □ 공약달성 확인지표

| 확인지표 | | 2022년 | 2023년 | 2024년 | 2025년 | 2026년 |
|---|---|---|---|---|---|---|
| 기본조사 및 타당성평가 | 목표 | | 100% | | | |
| | 실적 | | 100% | | | |
| 실시설계 | 목표 | | | 100% | | |
| | 실적 | | | 100% | | |
| 매장 문화재 시굴 조사 | 목표 | | | 100% | | |
| | 실적 | | | 100% | | |
| 등산로 조성사업 | 목표 | | | | 100% | |
| | 실적 | | | | 100% | |

## □ 추진실적

○ 일몰제 적용으로 인한 공원구역 해제

○ 2020. 10. : 다수인 민원 접수

○ 2021. 1. : 화장산 내 주요 등산로 조사(5.6km, 6개 노선)

○ 2021. 6. : 75개 필지 조사 및 소유주 확인(1차)

○ 2021. 11. : 주요 등산로 정비 및 추가 필지 조사

○ 2022. 3. : 토지 소유주 추가 조사

○ 2022. 5. : 토지 소유주 동의서 발송

○ 2022. 10. : 등산로 종합 정비계획 기본조사 및 타당성 평가 착수

○ 2022. 11. : 용역 착수보고회의 및 토지소유주 동의서 발송(2차)

○ 2023. 2. : 용역 중간공정회의(1차)

○ 2023. 7. : 용역 중간공정회의(2차)

○ 2023. 10. : 등산로 종합 정비계획 기본조사 및 타당성 평가 용역 완료

○ 2023. 12. : 숲길 연차별 계획 수립 및 지정·고시

○ 2024. 2. : 토지소유자 동의서 발송(3~4차)

○ 2024. 4. : 숲길(화장산·봉화산) 조성사업 실시설계용역 시행

○ 2024. 6. : 화장산 및 봉화산 숲길 조성사업 주민설명회(언양읍 행정복지센터)

○ 2024. 7. : 관련 부서 협의 및 인·허가 사항 이행*문화재보호구역

○ 2024. 8. : 매장 문화재 시굴 조사 실시 의견 통보(문화도서관과→산림휴양과)

○ 2024. 9. : 매장 문화재 시굴 조사 용역 착수

○ 2024. 10. : 매장유산 발굴 조사 용역 착수 및 완료

○ 2024. 11. : 2024년 화장산 숲길 조성사업 시행 및 입찰공고

○ 2024. 12. : 2024년 화장산 숲길 조성사업 착공

○ 2025. 3. : 화장산 숲길 조성사업 준공

## □ 주민 소통 및 참여 실적

주민간담회(2024.6.3.)

## □ 현황사진 및 위치도

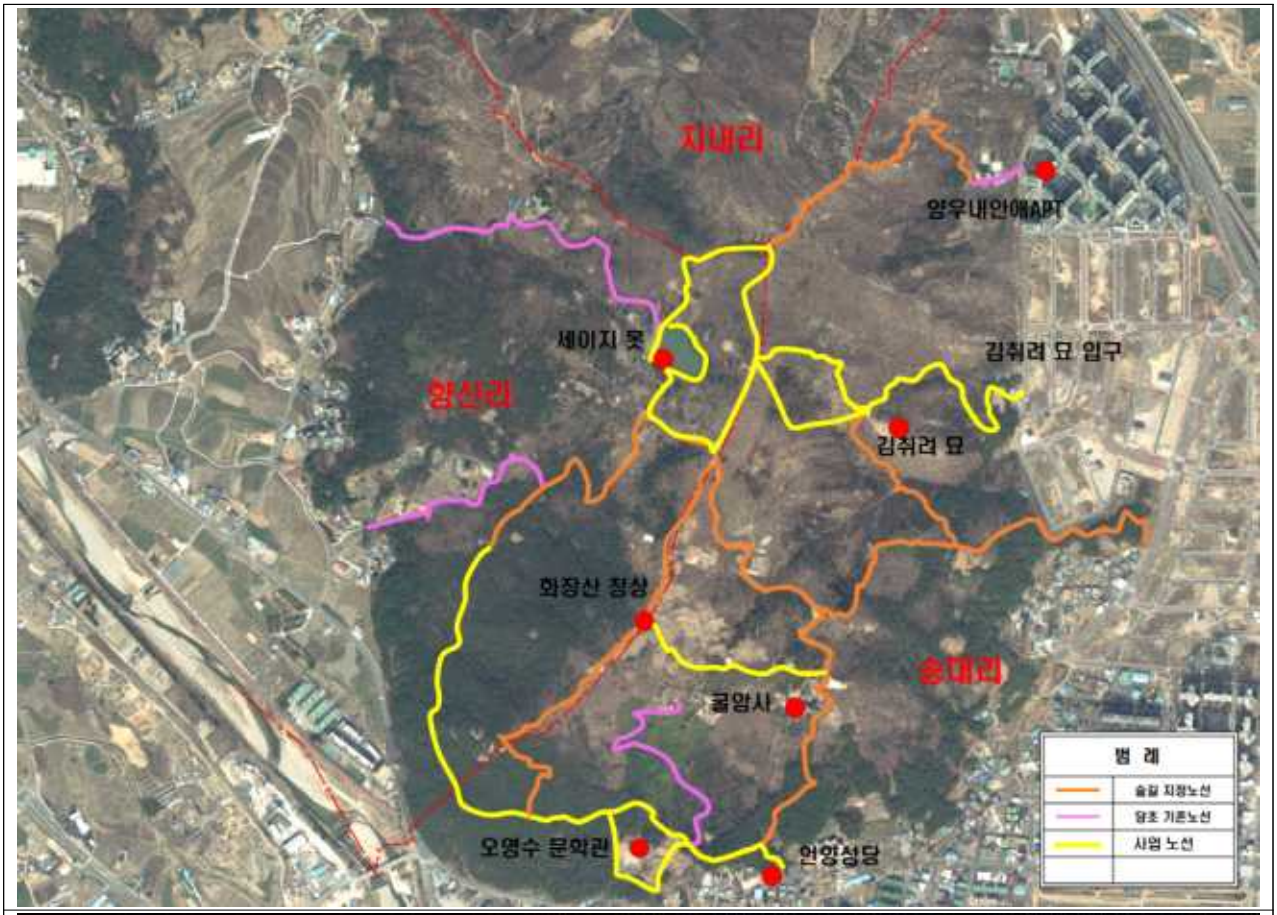
지내리
양우내안애APT
세이지 못
김취려 묘 입구
양산리
김취려 묘
화장산 정상
송대리
굴암사
오영수 문학관
언항성당
범 례
송길 지정노선
양초 기존노선
사업 노선

| 분야 | Ⅴ. 쾌적하고 품격있는 도시조성 | 관리번호 | Ⅴ-2-⑫ |
|---|---|---|---|

# 자드락 숲 피크닉장 조성

| 임기구분 | 사업주체 | 신규여부 | 사업기간 | 예산구분 | 산림휴양과 녹지팀 | |
|---|---|---|---|---|---|---|
| 임기내 | 울주군 | 신규 | 단기 | 예산 | 팀장/서정근 ☏1741 | 담당자/염수민 ☏1743 |
| 이행률 | 100% | | 추진상황 | 완료(2023년) | | |

## □ 임기 내 이행목표

| 임기내 전체 목표 | 자드락숲 피크닉장 조성 |
|---|---|
| (임기1년) 2022.12월말 기준 | 자드락숲 잔디마당 및 교량설치공사 시행 |
| (임기2년) 2023.12월말 기준 | 자드락숲 잔디마당 및 교량설치공사 완료<br>피크닉장 관로설치공사 및 피크닉장 조성사업 완료 |

## □ 현황 및 정책목표

○ 현　　황 : 자드락숲 내 어린이들이 안전하게 활동할 평지의 넓은 공간 필요

○ 정책목표 : 잔디마당, 피크닉장 등 자드락숲 체험시설 확대 조성

## □ 사업개요

○ 사업기간 : 2023. 1. ~ 2024. 6.

○ 위　　치 : 두서면 서하리 151번지 자드락숲 일원

○ 규　　모 : 피크닉장 조성 1식

○ 사업내용 : 자드락 숲 일원 피크닉장 조성

○ 소요예산 : 1,700백만원(군비)

## □ 기대효과

○ 자드락숲 어린이 놀이시설과 연결된 피크닉장 조성을 통해 방문객들에게 다양한 놀이시설 및 휴게시설 제공

## □ 연도별 추진일정

| 추진상황 | 2022 | | 2023 | | 2024 | | 2025 | | 2026 |
|---|---|---|---|---|---|---|---|---|---|
| | 상반기 | 하반기 | 상반기 | 하반기 | 상반기 | 하반기 | 상반기 | 하반기 | 상반기 |
| 실시설계 및 사업추진 | | | | | | | | | |
| 사업추진 | | | | | | | | | |

## □ 연도별 재원 투자계획

(단위 : 백만원)

| 구 분 | | 2022 | 2023 | 2024 | 2025 | 2026. 6월 | 임기후 |
|---|---|---|---|---|---|---|---|
| 계 | 1,700 | 1,100 | 595 | 5 | | | |
| 국비 | 0 | | | | | | |
| 시비 | 0 | | | | | | |
| 군비 | 1,700 | 1,100 | 595 | 5 | | | |
| 기타 | 0 | | | | | | |

## □ 공약달성 확인지표

| 확인지표 | | 2022년 | 2023년 | 2024년 | 2025년 | 2026년 |
|---|---|---|---|---|---|---|
| 기본 실시설계 | 목표 | | 100% | | | |
| | 실적 | | 100% | | | |
| 착공 | 목표 | | 100% | | | |
| | 실적 | | 100% | | | |
| 준공 | 목표 | | 100% | | | |
| | 실적 | | 100% | | | |

## □ 추진실적

○ 2022. 5. : 잔디마당 및 교량설치 실시설계
○ 2022. 7. : 잔디마당 및 교량설치 관련 인허가 및 협의
○ 2022. 10. : 잔디마당 및 교량설치 사업시행
○ 2023. 11. : 공사 중지(관급자재 수급 및 동절기로 인한 사업중지)
○ 2023. 2. : 공사 재개
○ 2023. 4. : 잔디마당 및 교량설치 완료
○ 2023. 5. : 피크닉장 실시설계
○ 2023. 8. : 피크닉장 조성관련 인허가 및 협의
○ 2023. 10. : 피크닉장 관로설치공사 완료
○ 2023. 12. : 피크닉장 조성사업 완료
○ 2024. 11. : 피크닉장 화장실 BF 예비인증 완료

## □ 추진계획

○ 2025. ~ : 피크닉장 화장실 BF 본인증 완료

## □ 현황사진 및 위치도

| 분야 | Ⅴ. 쾌적하고 품격있는 도시 조성 | 관리번호 | Ⅴ-2-⑬ |
|---|---|---|---|

# 범서 근린공원 조성사업

| 임기구분 | 사업주체 | 신규여부 | 사업기간 | 예산구분 | 산림휴양과 녹색개발팀 | |
|---|---|---|---|---|---|---|
| 임기내 | 울주군 | 지속 | 중기 | 예산 | 팀장/김민식 ☏1761 | 담당자/임종미, 박수진 ☏1762,1763 |
| 이행률 | 90% | | 추진상황 | 정상추진 | | |

## □ 임기 내 이행목표

| 임기내 전체 목표 | 공사 착공 |
|---|---|
| (임기1년) 2022.12월말 기준 | 도시관리계획 공원 및 공원조성계획 결정, 문화재표본 및 시굴조사 |
| (임기2년) 2023.12월말 기준 | 사전행정절차 이행(교통영향평가, 소규모환경영향평가, 재해영향성검토 완료) |
| (임기3년) 2024.12월말 기준 | 실시설계 및 실시계획인가 완료, 토지 보상 추진 |
| (임기4년) 2025.12월말 기준 | 토지보상 추진 |
| (임기5년) 2026.6월말 기준 | 공원 조성공사 착공(1월) |

## □ 현황 및 정책목표

○ 현　　황 : 공사 계약의뢰('25. 12.)
○ 정책목표 : 범서 근린공원 조성

## □ 사업개요

○ 사업기간 : 2019. 1. ~ 2027. 12.
○ 위　　치 : 범서읍 구영리 103번지 일원
○ 사업규모 : 공원 조성 A=186,108㎡(수변 산책로, 놀이터, 주차장 등)
○ 소요예산 : 42,200백만원(군비)

## □ 기대효과

○ 근린주거자의 보건, 휴양 및 정서생활의 향상에 기여
○ 도시환경의 정화 및 환경오염문제 등의 해소를 통한 건강한 환경 제공

## □ 연도별 추진일정

| 추진상황 | 2022 | | 2023 | | 2024 | | 2025 | | 2026 |
|---|---|---|---|---|---|---|---|---|---|
| | 상반기 | 하반기 | 상반기 | 하반기 | 상반기 | 하반기 | 상반기 | 하반기 | 상반기 |
| 실시설계 등 행정절차 이행 | | | | | | | | | |
| 부지매입, BF 예비인증 심의 | | | | | | | | | |
| 공사 착공 | | | | | | | | | |

## □ 연도별 재원 투자계획

(단위 : 백만원)

| 구 분 | | 2022 | 2023 | 2024 | 2025 | 2026. 6월 | 임기후 |
|---|---|---|---|---|---|---|---|
| 계 | 42,200 | 600 | 12,500 | 300 | 13,800 | 4,000 | 11,000 |
| 국비 | 0 | | | | | | |
| 시비 | 0 | | | | | | |
| 군비 | 42,200 | 600 | 12,500 | 300 | 13,800 | 4,000 | 11,000 |
| 기타 | 0 | | | | | | |

## □ 공약달성 확인지표

| 확인지표 | | 2022년 | 2023년 | 2024년 | 2025년 | 2026년 |
|---|---|---|---|---|---|---|
| 공원조성계획 수립 | 목표 | 100% | | | | |
| | 실적 | 100% | | | | |
| 실시설계 완료 | 목표 | | 100% | | | |
| | 실적 | | 100% | | | |
| 토지보상 및 공사 착공 | 목표 | | | 50% | 75% | 100% |
| | 실적 | | | 50% | 75% | |

## □ 추진실적

○ 2021. 4. : 2035 도시기본계획 반영

○ 2021. 5. : 미반영시설(보완사항 반영) 협의 건 제출(국토교통부)

○ 2022. 3. : 도시관리계획(근린공원) 결정

○ 2022. 10. : 도시관리계획(공원조성계획) 결정

○ 2022. 12. : 현황조사 및 측량, 실시설계 용역 시행

○ 2023. 3. : 보상업무 위수탁 협약(울주군-한국부동산원)

○ 2023. 10. : 토지 출입 공고 및 물건조사 예정 알림

○ 2023. 11. : 교통영향평가 최종보고서 제출

○ 2024. 1. : 보상계획 공고

○ 2024. 3. : 보상협의회 설치 및 감정평가사 선정, 재해영향평가 최종보고서 제출(산림공원과→안전총괄과), 실시계획 협의 요청, 도시계획시설(범서근린공원)사업 사업시행자 지정 및 실시계획 작성을 위한 열람공고

○ 2024. 4. : 감정평가 및 보상협의회 개최

○ 2024. 5. : 경관심의 상정(조건부 가결) 및 감정평가 완료, 보상액 통보

○ 2024. 6. : 보상협의 2차(공시송달) 공고(`24. 6. 27. 공보게재)

○ 2024. 7. : 사업시행자 지정 및 실시계획 작성 고시, 소규모환경영향평가 반영결과 통보(산림휴양과→낙동강유역환경청)

○ 2024. 9. : 수용재결 청구 접수(김○성 외 23인_`24. 11. 25.한)

○ 2024. 10. : 실시계획 작성 변경 고시(A=186,394㎡→186,108㎡, 지적분할)
수용재결 1차 접수(김○성 외 23인, 산림휴양과→지방토지수용위원회)

○ 2024. 11. : 수용재결 2차 접수(서○규 외 25인, 산림휴양과→지방토지수용위원회)
장애물 없는 생활환경(BF) 예비인증 신청(한국녹색기후기술원)

○ 2025. 1. : 수용재결 신청서 열람공고('25. 1. 9. 공보게재)

○ 2025. 2. : 지방토지수용위원회 심의

○ 2025. 4. : 수용재결 및 보상금 공탁 완료

○ 2025. 6. : 생활환경(BF) 예비인증 보완 및 신규 주차장 검토

○ 2025. 8. : 지반조사용역 시행

○ 2025. 9. : 설계 경제성(VE) 검토 시행

○ 2025. 10. : 공사기간 적정성 검토 자문 및 공사원가 사전검토 요청(조달청)

○ 2025. 12. : 계약의뢰(동측)

## □ 주민 소통 및 참여 실적

| | |
|---|---|
| | |
| 주민설명회('22.03.24.) | 보상협의회('24.04.30.) |

## □ 추진계획

○ 2026. 1. ~ 6. : 공사 착공(동측) 및 행정절차* 이행

* BF 예비인증 심의, GB관리계획(변경) 및 공원조성계획(변경), 교통영향평가, 개발행위허가 등

○ 2026. 7. ~ 12. : 공사 착공(서측)

○ 2027. 1. ~ 12. : 공사 준공(동·서측)

## □ 현황사진 및 위치도

울주군
국민체육센터
우미린
1차APT
동문 중앙공원APT
두르지오APT
풍경채APT
우미린
2차APT
중반
베르디움APT
중촌마을
2단계(서측)
1단계(동측)
새못저수지
국영주공APT
• 훼손지복구사업(5,352㎡)
(2020. 07. 중도위 심의)
-공원 제척지역-
• 사업명: 태화강변지구
공공주택지구 조성사업
• 사업시행: 한국토지주택
공사

일탈명상숲
스윈지가든
수변산책로
패밀리가든
가족놀이터

| 분야 | Ⅴ. 쾌적하고 품격있는 도시 조성 | 관리번호 | Ⅴ-2-⑭ |
|---|---|---|---|

# 두현(율리) 저수지 명품 수변공원 조성

| 임기구분 | 사업주체 | 신규여부 | 사업기간 | 예산구분 | 산림휴양과 녹색개발팀 | |
|---|---|---|---|---|---|---|
| 임기내 | 울주군 | 지속 | 중기 | 예산 | 팀장/김민식 ☏1761 | 담당자/박수진 ☏1763 |
| 이행률 | 50% | | 추진상황 | 정상추진 | | |

## □ 임기 내 이행목표

| 임기내 전체 목표 | 두현(율리) 저수지 공원조성 |
|---|---|
| (임기1년) 2022.12월말 기준 | 각종 용역비 편성(2023년 당초예산) 및 투자심사, 저수지 및 훼손지 복구사업 협의 |
| (임기2년) 2023.12월말 기준 | GB관리계획(변경) 미반영시설 협의 |
| (임기3년) 2024.12월말 기준 | 공원조성계획(변경) 수립, 실시설계 및 실시계획인가, 토지 보상 |
| (임기4년) 2025.12월말 기준 | 토지 보상 및 공원 조성 착공 |
| (임기5년) 2026.06월말 기준 | 공원 조성 준공 |

## □ 현황 및 정책목표

○ 현　　황 : 보상계획 열람 공고('25. 9.)

○ 정책목표 : 두현공원 조성

## □ 사업개요

○ 사업기간 : 2023. 1. ~ 2026. 6.

○ 위　　치 : 청량읍 문죽리 1222번지 일원

○ 사업내용 : 공원 조성 A=203,129㎡(수변 산책로, 산림욕장, 휴게공간 등)

○ 소요예산 : 15,000백만원(군비)

## □ 기대효과

○ LH에서 추진중인 훼손지 복구사업과 연계하여 녹색 휴식공간 창출 및 지역주민들의 정주여건 개선

## □ 연도별 추진일정

| 추진상황 | 2022 | | 2023 | | 2024 | | 2025 | | 2026 |
|---|---|---|---|---|---|---|---|---|---|
| | 상반기 | 하반기 | 상반기 | 하반기 | 상반기 | 하반기 | 상반기 | 하반기 | 상반기 |
| 투자심사 및 사용협의 | | ■ | | | | | | | |
| GB관리계획(변경) 공원조성계획(변경) | | | ■ | ■ | ■ | | | | |
| 실시설계 용역 추진 및 실시계획 작성 | | | | | ■ | ■ | | | |
| 부지매입, 공사추진 및 완료 | | | | | | | ■ | ■ | ■ |

## □ 연도별 재원 투자계획

(단위 : 백만원)

| 구 분 | | 2022 | 2023 | 2024 | 2025 | 2026. 6월 | 임기후 |
|---|---|---|---|---|---|---|---|
| 계 | 15,000 | 0 | 1,000 | 0 | 4,000 | 3,000 | 7,000 |
| 국비 | 0 | | | | | | |
| 시비 | 0 | | | | | | |
| 군비 | 15,000 | 0 | 1,000 | 0 | 4,000 | 3,000 | 7,000 |
| 기타 | 0 | | | | | | |

## □ 공약달성 확인지표

| 확인지표 | | 2022년 | 2023년 | 2024년 | 2025년 | 2026년 |
|---|---|---|---|---|---|---|
| 투자심사 및 사용협의 | 목표 | 100% | | | | |
| | 실적 | 100% | | | | |
| GB관리계획(변경) 협의, 공원조성계획(변경) | 목표 | | 50% | 100% | | |
| | 실적 | | 50% | 100% | | |
| 실시설계 용역 추진 및 실시계획 작성 | 목표 | | | 100% | | |
| | 실적 | | | 100% | | |
| 부지매입 및 공사 완료 | 목표 | | | | 50% | 100% |
| | 실적 | | | | 30% | |

## □ 추진실적

○ 2022. 10. : 지방재정투자심사 및 중기재정지방계획 심의

○ 2023. 2. : 개발제한구역관리계획 및 공원조성계획(변경) 수립 용역 시행

○ 2023. 8. : 개발제한구역관리계획 및 공원조성계획(변경) 사전 협의

○ 2023. 12. : 실시설계 및 실시계획 작성 용역 착수

○ 2024. 3. : 소규모환경영향 및 재해영향평가 용역 착수

○ 2024. 5. : GB관리계획 미반영시설 실무자 협의(국토교통부)

○ 2024. 6. : 도시관리계획(공원조성계획) 결정(변경)- 훼손지 복구사업

○ 2024. 7. : GB관리계획(변경) 미반영시설 협의 완료(조건부승인)

- 조건 : 실시설계 등 사업 구체화시 환경훼손 최소화

○ 2024. 10. : 시 도시공원위원회 심의-공원조성계획(변경), 재해영향평가 사전검토 회신 및 심의 상정(산림휴양과→안전총괄과)

○ 2024. 11. : 사업인정(의제)사업 의견(동의) 회신(중앙토지수용위원회→산림휴양과), 정책간담회 개최(이상걸의원), 실시계획 작성 고시

○ 2024. 12. : 소규모환경영향평가용역, 재해영향평가용역 완료

○ 2025. 1. ~ 6. : 보상업무 위수탁 기관 선정 및 협약, 토지출입허가 공고

○ 2025. 9. : 보상계획 열람 공고 및 실시설계용역 중간보고회(1차) 개최

○ 2025. 10. : 실시설계용역 중간보고회(2차) 개최

○ 2025. 11. : 신기술·특허공법(교량) 심의위원회 개최 및 협약 체결

○ 2025. 12. : 실시설계용역 최종보고회 개최

## □ 주민 소통 및 참여 실적

**정책간담회(2024.11.11.)**

## □ 추진계획

○ 2026. 1. ~ 6. : GB 관리 및 공원조성 계획(변경), 설계 경제성 검토(VE), 공원 조성공사 착공

○ 2027. 6. : 토지 보상 완료 및 공원 조성공사 준공

## □ 현황사진 및 위치도

| 조성 전 | 조성 후(조감도) |
| --- | --- |
| | |

| 분야 | Ⅴ. 쾌적하고 품격있는 도시 조성 | 관리번호 | Ⅴ-2-⑮ |
|---|---|---|---|

# 도심 물놀이 시설 확대

| 임기구분 | 사업주체 | 신규여부 | 사업기간 | 예산구분 | 산림휴양과 공원팀 | |
|---|---|---|---|---|---|---|
| 임기내 | 울주군 | 지속 | 중기 | 예산 | 팀장/오세웅 ☏1751 | 담당자/박효진 ☏1755 |
| 이행률 | 100% | | 추진상황 | 완료 | | |

## □ 임기 내 이행목표

| 임기내 전체 목표 | 도심 물놀이 시설 2개소 추가 조성 |
|---|---|
| (임기1년) 2022.12월말 기준 | 서중공원 사업비 편성(2023년 당초예산) |
| (임기2년) 2023.12월말 기준 | - 웅촌 서중공원 내 물놀이시설 설치 완료<br>- 진이공원 사업비 편성(2024년 당초예산) |
| (임기3년) 2024.12월말 기준 | 온양 진이공원 물놀이시설 설치 완료 및 물놀이장 운영 |

## □ 현황 및 정책목표

○ 현　　황 : 서중공원 사업 추진('23. 10. ~ '24. 4.), 진이공원 사업 추진('24. 1. ~ '24. 6.)

○ 정책목표 : 물놀이시설 조성 완료('23. 1. ~ '24. 6.)

## □ 사업개요

○ 사업기간 : 2023. 1. ~ 2024. 7.

○ 위　　치 : 웅촌 서중공원, 온양 진이공원

※ 선정사유 : 노후된 공원의 연차별 정비계획 대상지 중 지역 안배 고려

○ 사업내용 : 2개소(물놀이시설 등 공원 리모델링)

○ 소요예산 : 2,628백만원(시비 375, 군비 2,253)

## □ 기대효과

○ 건의사항 반영 및 새로운 형식의 공원·녹지 제공을 통해 활용가치가 낮은 시설물 정비와 공원 이용간 만족도 상승

## □ 연도별 추진일정

| 추진상황 | 2022 | | 2023 | | 2024 | | 2025 | | 2026 |
|---|---|---|---|---|---|---|---|---|---|
| | 상반기 | 하반기 | 상반기 | 하반기 | 상반기 | 하반기 | 상반기 | 하반기 | 상반기 |
| 예산확보 | | | | | | | | | |
| 공사추진 및 완료 | | | | | | | | | |

## □ 연도별 재원 투자계획

(단위 : 백만원)

| 구 분 | | 2022 | 2023 | 2024 | 2025 | 2026. 6월 | 임기후 |
|---|---|---|---|---|---|---|---|
| 계 | 4,628 | 0 | 1,128 | 1,500 | 2,000 | | |
| 국비 | 0 | | | | | | |
| 시비 | 375 | 0 | 375 | | | | |
| 군비 | 4,253 | 0 | 753 | 1,500 | 2,000 | | |
| 기타 | 0 | | | | | | |

## □ 공약달성 확인지표

| 확인지표 | | 2022년 | 2023년 | 2024년 | 2025년 | 2026년 |
|---|---|---|---|---|---|---|
| 웅촌 서중공원 예산확보 | 목표 | 100% | | | | |
| | 실적 | 100% | | | | |
| 웅촌 서중공원 조성 | 목표 | | 100% | | | |
| | 실적 | | 100% | | | |
| 온양 진이공원 예산확보 | 목표 | | 100% | | | |
| | 실적 | | 100% | | | |
| 온양 진이공원 조성 | 목표 | | | 100% | | |
| | 실적 | | | 100% | | |

## □ 추진실적

○ 2021. 3. : 도시공원(근린·주제·어린이·소공원) 연차별 정비 계획보고
○ 2022. 8. : 공약사항 검토보고 및 시비보조사업 신청서 제출
○ 2023. 2. : 서중공원 물놀이시설 조성 실시설계용역 시행
○ 2023. 8. : 공원조성계획 변경 및 실시설계용역 완료
○ 2023. 9. : 서중공원 물놀이시설 조성사업 시행
○ 2023. 12. : 진이공원 물놀이시설 조성사업 실시설계용역 완료
○ 2024. 3. : 진이공원 물놀이시설 조성사업 시행
○ 2024. 5. : 서중공원 물놀이시설 조성사업 준공
○ 2024. 7. : 진이공원 물놀이시설 조성사업 준공
○ 2025. 6. : 도란공원 물놀이시설 조성사업 시행
○ 2025. 7. : 꿈마루공원 물놀이시설 조성사업 반대에 따른 예산 반납
○ 2025. 8. : 도란공원 물놀이시설 조성사업 준공
○ 2025. 11. : 구영공원 수경광장 조성사업 시행

## □ 주민 소통 및 참여 실적(2025년)

※ 주민간담회, 워크숍, 공모, 협의회, 토론회, 설문 및 만족도조사, 자문회의, 위원회 등 주민소통 내용 작성

주민설명회(25. 3. 18.)

주민설명회(25. 7. 9.)

## □ 문제점 및 대책

○ 문 제 점 : 물놀이시설 및 친수시설 조성, 운영 시 추가 유입되는 이용객으로 인한 소음 및 주차, 환경 문제에 대한 우려
○ 대 책 : 물놀이시설은 이용객의 접근성을 고려한 위치에 조성이 완료 되어있으며, 추가 설치 건의요청 시 시설 설치를 위한 적절한 위치를 선정하여 공원 인근 주민들에게 피해를 최소화할 수 있는 지역을 선별·계획

## □ 추진계획

○ 2026. 2. : 구영공원 수경광장 조성사업 준공

○ 2026. 7. ~ 8. : 물놀이시설 운영

# □ 위치도 및 현황사진(도란공원)

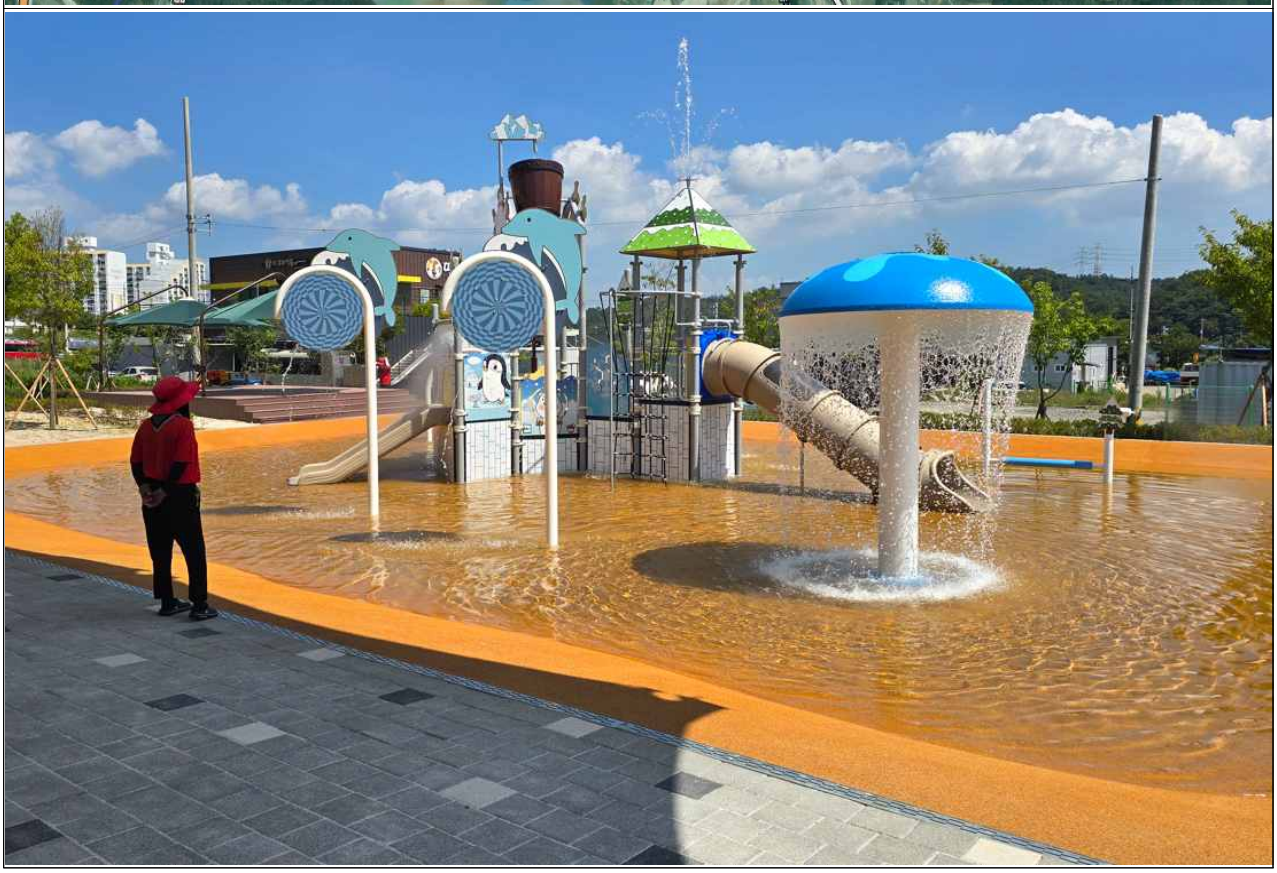

# □ 위치도 및 예시사진(구영공원)

| 분야 | Ⅴ. 쾌적하고 품격있는 도시 조성 | 관리번호 | Ⅴ-3-① |
|---|---|---|---|

# 개발제한구역 조정을 통한 도시 개발

| 임기구분 | 사업주체 | 신규여부 | 사업기간 | 예산구분 | 신성장개발과 도시특화팀 | |
|---|---|---|---|---|---|---|
| 임기내 | 국가/울주군 | 신규 | 장기 | 예산 | 팀장/조재호 ☏1961 | 담당자/김종덕 ☏1963 |
| 이행률 | 70% | | 추진상황 | 정상추진 | | |

## □ 임기 내 이행목표

| 임기내 전체 목표 | 기본계획 수립, 국토부 사전협의 이행 |
|---|---|
| (임기1년) 2022.12월말 기준 | 개발가용지 검토를 위한 용역 시행 |
| (임기2년) 2023.12월말 기준 | 개발가용지 검토 및 분석 |
| (임기3년) 2024.12월말 기준 | 사업추진 방안 검토(지역전략사업 포함 추진, 단독 사업 추진)<br>개발제한구역 해제 관련 울산시 실무협의 추진 |
| (임기4년) 2025.12월말 기준 | 기본계획 수립 및 개발제한구역 해제 용역 추진 |
| (임기5년) 2026.06월말 기준 | 기본계획 수립, 국토부 사전협의 이행 |

## □ 현황 및 정책목표

○ 현　　황 : 울산 전체 개발제한구역 중 56%가 울주군에 분포하여 도시성장을 저해하는 요인으로 작용

○ 정책목표

- 우리 군 개발제한구역의 현황 및 여건 고려, 가용지 분석 검토
- 정부의 개발제한구역 해제 등 규제혁신 방안과 연계한 관리방안 수립
- 체계적, 계획적 개발계획 수립으로 개발제한구역 해제를 통한 친화적인 도시공간 조성

## □ 사업개요

| 구 분 | 개발가용지 검토 (완료) | 개발제한구역 해제 (추진중) |
|---|---|---|
| 용 역 명 | 개발제한구역 합리적 관리방안 수립 용역 | 배후도시 기본계획 수립 및 도시관리계획(개발제한구역 해제) 결정(변경) 용역 |
| 용역기간 | 2022. 11. ~ 2023. 11. | 2025. 4. ~ 2027. 3. |
| 용역금액 | 120백만원 | 300백만원 |
| 용역내용 | 개발가용지 검토·분석 및 개발구상<br>(온산읍 덕신리 일원 사업대상지 선정) | 기본계획 및 타당성 조사, 도시관리계획<br>(개발제한구역 해제) 결정(변경) |

## □ 기대효과

○ 개발제한구역 조정을 통한 도시 균형발전을 도모하고 주택용지 확보 및 산업시설 용지 공급을 통한 인구 유입 유도

## □ 연도별 추진일정

| 추진상황 | 2022 | | 2023 | | 2024 | | 2025 | | 2026 |
|---|---|---|---|---|---|---|---|---|---|
| | 상반기 | 하반기 | 상반기 | 하반기 | 상반기 | 하반기 | 상반기 | 하반기 | 상반기 |
| 용역 시행 및 개발가용지 검토 및 분석 | | ■ | ■ | ■ | | | | | |
| 사업 추진 방안 검토 및 울산시 실무 협의 | | | | | | ■ | | | |
| 기본계획 수립 용역 추진 | | | | | | | ■ | ■ | ■ |
| 개발제한구역 해제를 위한 국토부 사전협의 이행 | | | | | | | | | ■ |

## □ 연도별 재원 투자계획

(단위 : 백만원)

| 구 분 | | 2022 | 2023 | 2024 | 2025 | 2026. 6월 | 임기후 |
|---|---|---|---|---|---|---|---|
| 계 | 670 | 120 | | | 300 | 250 | |
| 국비 | 0 | | | | | | |
| 시비 | 0 | | | | | | |
| 군비 | 670 | 120 | | | 300 | 250 | |
| 기타 | 0 | | | | | | |

## □ 공약달성 확인지표

| 확인지표 | | 2022년 | 2023년 | 2024년 | 2025년 | 2026년 |
|---|---|---|---|---|---|---|
| 개발제한구역 해제를 위한 국토부 사전협의 이행 | 목표 | | | | | 100% |
| | 실적 | | | | | |

## □ 추진실적

○ 2022. 11. 17. : 개발제한구역 합리적 관리방안 수립 용역 착수

○ 2022. 12. 26. / 2023. 7. 11. : 용역 착수보고 / 중간보고

○ 2023. 11. 16. : 용역 최종보고 및 완료

<table>
<tr><td> </td><td> </td></tr>
<tr><td>착수보고(2022. 12. 26.)</td><td>중간보고(2023. 7. 11.)</td></tr>
<tr><td> </td><td>- 선도사업대상지 2개소 선정(천상, 덕신지구)<br>- 온산국가산단 배후 주거수요가 많은 덕신 지구가 선도사업대상지로 적합함<br>- 경계선 관통대지, 단절토지는 해제요건 등에 대한 세부검토 거쳐 울산시에 건의</td></tr>
<tr><td>최종보고(2023. 11. 6.)</td><td>최종 보고회 주요내용</td></tr>
</table>

○ 2024. 3. 27. : 행정규칙(2건) 일부개정안 검토의견 제출(군→시)

※ 도시개발사업도 환경평가 1~2등급 포함 개발 가능토록 제시

○ 2024. 8. ~ 9. : 개발제한구역 해제 관련 울산시 실무 협의

※ 협의의견 : 개발제한구역 해제 사유의 당위성 추가 확보 및 환경평가등급 1-2등급지 30%이하로 구역계 구상 필요

○ 2025. 2. 19. : 용역사업 집행계획 공고 및 계약 의뢰

○ 2025. 4. 9. : 배후도시 기본계획 수립 및 도시관리계획(개발제한구역 해제) 결정(변경) 용역 사업수행능력평가

○ 2025. 4. 28. : 용역 착수(제일엔지니어링종합건축사사무소)

○ 2025. 11. 3. : 개발제한구역 해제 관련 울산시 협의(2차)

※ 협의의견 : 해제 사유의 타당성 확보를 위한 정량적 분석자료 제시

## □ 향후계획

○ 2026. 3. : 기본계획 수립

○ 2026. 4. : 개발제한구역 해제 관련 국토부 사전협의

| 분야 | Ⅴ. 쾌적하고 품격있는 도시조성 | 관리번호 | Ⅴ-3-② |
|---|---|---|---|

# 10만 정주권 도시 추진

| 임기구분 | 사업주체 | 신규여부 | 사업기간 | 예산구분 | 신성장개발과 도시특화팀 | |
|---|---|---|---|---|---|---|
| 임기외 | 국가,시,<br>울주군,민간 | 신규 | 장기 | 예산 | 팀장/조재호<br>☏1961 | 담당자/이형돈<br>☏1962 |
| 이행률 | 80% | | 추진상황 | 정상추진 | | |

## □ 임기 내 이행목표

○ 남부권(온양, 온산, 서생) 민·관 개발사업 단계적 추진으로 10만 정주권 도시 조성

## □ 현황 및 정책목표

○ 현　　황 : 남부권 개발사업 추진(총 10건 : 완료 9, 추진중 1)

○ 정책목표 : 남부권 10만 정주권 도시 조성

## □ 사업개요

| 구분 | 계 | 現 남부권 인구('25. 10. 기준) | 외부 유입인구(개발계획)* |
|---|---|---|---|
| 인구(명) | 101,934 | 55,521<br>(온양 27,928, 온산 19,070, 서생 8,523) | 46,413 |

※ 목표 인구

| 구　　분 | | 면적(㎡) | 세대수 | 인구(인) |
|---|---|---|---|---|
| 총계<br>(준공연도, 공정률) | | 2,273,773 | 19,075 | 46,413 |
| 완료 | 온양 대안3지구<br>(2026년, 30%) | 236,714 | 1,528 | 4,005 |
| 완료 | 온양 망양2지구<br>(2024년, 95%) | 97,566 | 1,416 | 3,328 |
| 완료 | 온양 덕신동상지구<br>(2030년) | 977,247 | 6,446 | 14,699 |
| 추진중 | 온양 (가칭)동상지구<br>(2030년) | 792,168 | 7,716 | 19,753 |
| 소계(민간 도시개발사업) | | 2,103,695 | 17,106 | 41,785 |
| 완료 | 온양 한양립스 아파트<br>(2024년, 사용승인) | 19,555 | 442 | 1,039 |
| 완료 | 남울산노르웨이숲아파트<br>(2026년, 70%) | 62,713 | 848 | 1,993 |
| 완료 | 온양 망양리 공동주택 아파트<br>(2028, 사업계획 승인) | 19,483 | 448 | 1,053 |
| 완료 | 한국수력원자력 사택<br>(2027, 사업계획 승인) | 68,327 | 231 | 543 |
| 소계(공동주택) | | 170,078 | 1,969 | 4,628 |

※ 외부 유입인구(개발계획) 산출내역

## □ 기대효과

○ 정주 여건 개선을 위한 주거·산업·교육·문화 등 복합기능을 갖춘 남부권 신도시 건설로 타 지역에서의 인구유입 유도

## □ 추진사항

○ 공영개발사업 추진

- 2022. 5. ~ 2023. 7. : 남창역 역세권 개발을 위한 기본구상 용역
- 2022. 10. ~ 2023. 8. : 남부권 신도시 건설 기본계획 수립 용역(울산시)

**< 남부권 신도시 건설 기본계획 >**

○ 대상지 : 8개 지구(1단계 4, 2단계 4)
- 1단계 : 청량읍 덕하, 웅촌면 일원
- 2단계 : 온양읍 망양, 서생 및 웅촌면 일원

(단위 : 천㎡, 인)

| 구 분 | 면 적 | 수용인구 | 추 진 방 안 |
|---|---|---|---|
| 8개 지구 | 4,232 | 45,683 | |
| **(1단계)** 4개 지구 | 2,004 | 23,671 | 공영개발 추진<br>(LH계획과 연계개발 및 도시공사) |
| **(2단계)** 4개 지구 | 2,228 | 22,012 | • 국책사업 대상지 활용<br>• 단계별 공영개발 추진<br>• 민간도시개발사업 유도 |

※ 1단계 : '22. ~ '28., 2단계 : '29. ~ '35.

○ 민간 도시개발사업 추진

- 1993. 11. ~ 2024. 12. : 온양 망양2지구(공정률 95%, 사업기간 만료)
- 2020. 9. ~ 2026. 12. : 온양 대안3지구(공정률 30%)
- 2022. 3. ~ 2030. 12. : 온양 덕신동상지구(구역지정)
- 2023. 8. ~ 2030. 12. : 온양 (가칭)동상지구(군 자문결과 조치 중)

○ 공동주택사업 추진

- 2020. 11. ~ 2024. 12. : 온양 한양립스 아파트(사용승인)
- 2022. 01. ~ 2026. 06. : 남울산노르웨이숲아파트(공정률 70%)
- 2025. 03. ~ 2028. 05. : 온양 망양리 공동주택 아파트(사업계획 승인)
- 2025. 06. ~ 2027. 06. : 한국수력원자력 사택(사업계획 승인)

## □ 문제점 및 대책

○ 도시개발사업 특성상 목표 인구 유입까지 장기간 소요

⇒ 도시개발사업 행정절차 신속 이행으로 목표기간 단축 노력

○ 건설경기 침체에 따른 주택건설사업 착공 지연 우려

⇒ 교통망, 생활편의시설, 공공시설 설치 등 도시개발사업 구역 내·외 인프라 확충으로 주거 편리성 도모

⇒ 원활한 주택공급을 위한 인허가 지원, 세제 및 금융 혜택 등 행정적 지원을 통한 분양 촉진 도모

## □ 향후계획

○ 민간 도시개발사업 구역 지정 관련 행정절차 신속 이행

| 분야 | Ⅴ. 쾌적하고 품격있는 도시조성 | 관리번호 | Ⅴ-3-③ |
|---|---|---|---|

# 동해남부선 역세권 조성

| 임기구분 | 사업주체 | 신규여부 | 사업기간 | 예산구분 | 신성장개발과 도시특화팀 | |
|---|---|---|---|---|---|---|
| 임기외 | 국가,시,<br>울주군,민간 | 신규 | 장기 | 예산 | 팀장/조재호<br>☏1961 | 담당자/이형돈<br>☏1962 |
| 이행률 | 60% | | 추진상황 | 정상추진 | | |

## □ 임기 내 이행목표

○ 남창역, 덕하역세권 개발 단계적 추진

## □ 현황 및 정책목표

○ 현　　황 : 남창역, 덕하역 역세권 주변 개발계획(안)

○ 정책목표 : 동해남부선 역세권 조성

| 구분 | 덕하역 | 남창역 |
|---|---|---|
| **용도지역 현황** | - 개발제한구역<br>- 자연녹지지역 | - 자연녹지지역<br>- 농업진흥지역 |
| **도시계획시설 현황** | - 덕하역(동해남부선)<br>- 14번·31번 국도 등 | - 남창역(동해남부선)<br>- 14번 국도, 온양IC 등 |
| **개발계획** | - **(LH)** 신혼희망타운 조성<br>· 국유재산 토지위탁개발 사업계획 승인('22.8. 기재부)<br>※ 울산도시공사 미참여시 사업추진 불가('25. 3.)<br>- **(울산시)** 덕하역 일원 GB포함 국토부의 지역전략사업 신청('24. 5.)<br>· 최종 대상지 선정 제외('25. 2.)<br>· 울주군 사업 참여 요청('25. 5.)<br>- **(울산도시공사)** 사업참여 불가 회신('25. 3.)<br>- **(울주군)** 수익성 없는 임대주택사업 참여 어려움('25. 6.) | - **(공공) 남창역 역세권 개발사업**<br>· 남창역 역세권 개발을 위한 기본구상(안) 용역('22.5. ~ '23.7.)<br>※ LH 공공주택지구 조성사업 참여 협의(3회 : '24.8, 24.10., 25.3.)<br>- **(민간) 도시개발사업 3건**<br>(추진중2, 지정검토1)<br>· 남창역 인근으로 다수의 민간도시개발사업이 추진 중으로, 우리 군에서 수립한 개발구상안이 반영될 수 있도록 사업추진 방향 유도 |
| **쟁점사항** | - 유관기관 간 협의를 통한 사업 추진 방향 모색 | - 농업진흥지역 해제 선결 |

## □ 기대효과

○ 주거, 교육, 문화, 상업 등의 기능을 주축으로 한 동해남부선 역세권 개발을 통해 주변도시와 경쟁력을 강화하고 새로운 거점조성으로 지역균형발전에 기여

## □ 연도별 추진일정

| 추진상황 | 2022 | | 2023 | | 2024 | | 2025 | | 2026 |
|---|---|---|---|---|---|---|---|---|---|
| | 상반기 | 하반기 | 상반기 | 하반기 | 상반기 | 하반기 | 상반기 | 하반기 | 상반기 |
| 기본구상 | ■ | ■ | ■ | | | | | | |
| 관계기관 협의 | | | | | | ■ | ■ | | |
| 기본계획 수립 | | | | | | | | ■ | ■ |
| 도시개발사업 행정절차 이행 | | | | | | | | | ■ |

## □ 연도별 재원 투자계획

(단위 : 백만원)

| 구 분 | | 2022 | 2023 | 2024 | 2025 | 2026. 6월 | 임기후 |
|---|---|---|---|---|---|---|---|
| 계 | 300 | | | | | | 300 |
| 국비 | 0 | | | | | | |
| 시비 | 0 | | | | | | |
| 군비 | 300 | | | | | | 300 |
| 기타 | 0 | | | | | | |

## □ 공약달성 확인지표

| 확인지표 | | 2022년 | 2023년 | 2024년 | 2025년 | 2026년 |
|---|---|---|---|---|---|---|
| 동해남부선 역세권 조성사업 추진 | 목표 | 20% | 40% | 60% | 80% | 100% |
| | 실적 | 20% | 40% | 60% | 80% | |

## □ 문제점 및 대책

○ 덕하역 폐선부지 공공주택 개발사업

- (LH) 국유재산 토지위탁개발사업 추진에 있어 울산도시공사 미 참여시 사업 추진 불가
- (도시공사) 지역전략사업 추진에 따른 재무 여건(부채비율 증가) 악화 및 사업성 결여 등의 사유로 사업 참여* 불가 입장

* LH가 조성한 공공주택 부지를 도시공사에서 매입하여 신혼희망임대주택 건축

- (울산시) LH 및 도시공사 미참여에 따라 사업 철회

⇒ 국토부의 2차 지역전략사업이 진행될 경우 재신청하여 추진

○ 남창역 역세권 개발사업

- 유관기관(LH) 사업 참여 불투명
  - 사업 위치는 적합하나 내부 검토 전 농업진흥구역 해제가 선행되어야 하며, 현재 LH 내부 기조(혁신방안*) 따라 공공정책사업(공공주택, 임대 등)을 제외한 신규 도시개발사업을 추진하지 않음

* 지역 수요에 맞게 추진될 필요가 있는 도시·지역개발, 경제자유구역사업 등은 지자체로 이양

⇒ 남창역 역세권 개발은 농업진흥구역 해제가 선결 과제로, 남창역 일원 풍부한 개발가용지와 민간 대규모 도시개발사업 진행, 온산국가산단 확장에 따른 배후 주거수요 확보, 광역교통 및 지역 간 연계 중심지 등 역세권 개발의 최적지임을 관계부서에 적극 건의하고 협의할 계획임

## □ 향후계획

○ (덕하역) 유관기관 협의를 통하여 사업추진 방향 모색

○ (남창역) 농업진흥구역 해제를 위한 농림부 협의 및 민간 도시개발사업 추진 관련 행정절차 이행

| 분야 | Ⅴ. 쾌적하고 품격있는 도시조성 | 관리번호 | Ⅴ-3-⑦ |
|---|---|---|---|

# KTX 역세권 도심융합특구 유치

| 임기구분 | 사업주체 | 신규여부 | 사업기간 | 예산구분 | 신성장개발과 도시특화팀 | |
|---|---|---|---|---|---|---|
| 임기내 | 국가 | 신규 | 단기 | 비예산 | 팀장/조재호 ☏1961 | 담당자/황준모 ☏1963 |
| 이행률 | 100% | | 추진상황 | 완료(2022년) | | |

## □ 임기 내 이행목표

| 임기내 전체 목표 | 도시개발사업 추진 |
|---|---|
| (임기1년) 2022.12월말 기준 | 도심융합특구 유치 |

## □ 현황 및 정책목표

○ 현　　황 : KTX 울산역 인근 도시개발사업 추진

○ 정책목표 : KTX 역세권 도심융합특구 유치

## □ 사업개요

○ 『울산 KTX역세권 복합특화단지 개발사업』주변 50만㎡ 이상 규모의 도시융합특구 지정 ('20. 9. 국토부 발표)

○ 산업, 주거, 문화 복합 인프라를 갖춘 도심융합특구 조성을 통한 울산 제2도심으로 성장 육성

울산KTX역세권 복합특화단지

- 목　　적 : KTX역세권 일대 서울산권 주도심 전략적 신성장거점 육성
- 위치/면적 : 울주군 삼남읍 신화리 일원 / 153만㎡(46만평)
- 기간/사업비 : 2019. ~ 2026.(8년) / 9,050억원(추정)
- 개방방식 : 도시개발사업 + 산업단지 (군, 도시공사, 한화솔루션 특수목적법인 SPC 설립)
- 인구계획 : 11,069세대 (28,333인)

## □ 기대효과

○ 도심융합특구 유치를 통한 산업·주거·문화 복합 인프라 구축

## □ 추진실적

○ 2020. 12. : 울산시 후보지 제출(시→국토부)
○ 2020. 12. : 도심융합특구 광주, 대구유치 발표(국토부)
○ 2021. 3. : 도심융합특구 대전 발표(울산, 부산 제외)
○ 2021. 11. : 도심융합특구 부산 발표(울산 제외)
○ 2022. 10. : 울산시 후보지 2개소 제출(시→국토부)
○ 2022. 12. : 도심융합특구 지정*

※ (울주군)KTX역세권 복합특화단지 일원<162만㎡> + (중구)혁신도시 일원(다운목장)<31만㎡>

○ 2023. 5. : 도심 융합특구법 국토위 법안소위 통과
○ 2023. 8. : 개발행위허가제한지역 지정 고시(면적:799,989㎡)
○ 2023. 10. : 도심융합특구 조성 및 육성에 관한 특별법 제정

## □ 공약달성 확인지표

| 확인지표 | | 2022년 | 2023년 | 2024년 | 2025년 | 2026년 |
|---|---|---|---|---|---|---|
| 도심융합특구 지정 | 목표 | 100% | | | | |
| | 실적 | 100% | | | | |

## □ 지정현황 및 위치도

| 울주군(162만㎡) | 중구(31만㎡) |
|---|---|
| KTX역세권 복합특화단지 82만㎡ + 신규개발 80만㎡ | 울산테크노파크 일원 31만㎡ |

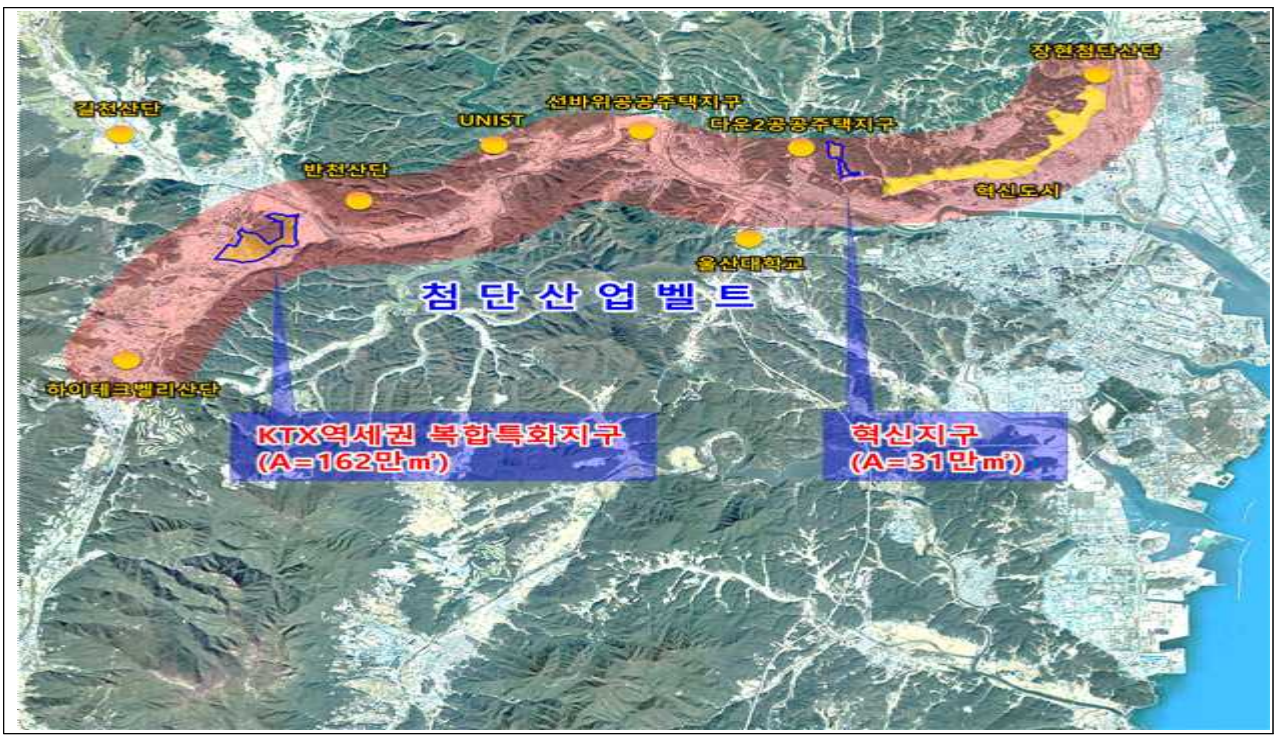

| 분야 | Ⅴ. 쾌적하고 품격있는 도시조성 | 관리번호 | Ⅴ-3-⑧ |
|---|---|---|---|

# 관리비 절감을 위한 공동주택관리센터 설치

| 임기구분 | 사업주체 | 신규여부 | 사업기간 | 예산구분 | **주택과 공동주택팀** | |
|---|---|---|---|---|---|---|
| 임기내 | 울주군 | 신규 | 중기 | 예산 | 팀장/도혜경 ☏2051 | 담당자/김대원 ☏2054 |
| 이행률 | 100% | | 추진상황 | 완료(2024년) | | |

## □ 임기 내 이행목표

| **임기내 전체 목표** | **공동주택관리센터 설치** |
|---|---|
| (임기1년) 2022.12월말 기준 | |
| (임기2년) 2023.12월말 기준 | |
| (임기3년) 2024.12월말 기준 | 센터 구성·운영계획 방침, 외부전문가 자문단 구성 및 전문가 채용 |
| (임기4년) 2025.12월말 기준 | 센터 본격 운영 |
| (임기5년) 2026.06월말 기준 | |

## □ 현황 및 정책목표

○ 현　　황 : 공동주택 단지 내 발생하는 민원은 해마다 증가 추세에 있고, 주요내용은 관리비 집행 및 입주자대표회의 운영에 관한 사항 등 민원 사항도 세분화 되고 있음

○ 정책목표 : 전담팀 운영으로 통한 공동주택관리에 대한 체계적이고 전문적인 지원을 통해 관리비 절감에 기여하고, 능동적인 현장 행정 중심의 지원으로 주민들의 편안한 주거환경 조성에 이바지

## □ 사업개요

○ 추진기간 : 2024. 1. ~ 2024. 12.

○ 설치위치 : 공동주택팀 내

○ 설치방법 : 공동주택관리업무 민간 전문상담원 채용 및 외부 자문단 운영

○ 구성·운영

① 전문상담실 운영

- 민간 전문상담원 배치(1명) : 실버직 계약직 근로자 채용

· 전문직무 역량이 있는 유경험자를 채용하여 업무의 효율성과 인건비 절감 기대

② 외부 지원단 구성

- 법률, 회계 등 관련분야 전문가 협회 등의 추천을 받아 인력 POOL 구성

· 공동주택 관리방안 등 관리비 절감에 대한 자문

· 공동주택 회계처리기준 및 행위허가 자문

· 공사·용역 사업자 선정 절차 자문 등

③ 인력보강

- 최소 1명 이상 증원 필요(행정 또는 시설 7급)

· 공동주택관리센터 업무 관리 및 집합건물의 관리에 관한 감독을 위한 담당자 증원(배정) 필요

## □ 소요예산

○ 공동주택관리센터 업무를 위한 소요 예산 : 76,000 천원

**※2025년 당초예산 반영**

- [전문가(상담)채용] : 40,000천원(1명×12개월, 계약직근로자)
- [자 문 수 당] : 36,000천원(30만원×5명×3일×8회)

**※ 팀원1명(시설7급 또는 행정7급) 증원 소요예산 별도**

## □ 기대효과

○ 전담팀 운영을 통한 공동주택관리에 대한 체계적이고 전문적인 지원을 통해 관리비 절감 기여

○ 능동적인 현장 행정 중심의 지원으로 주민들의 편안한 주거환경 조성에 이바지

## □ 연도별 추진일정

| 추진상황 | 2022 | | 2023 | | 2024 | | 2025 | | 2026 |
|---|---|---|---|---|---|---|---|---|---|
| | 상반기 | 하반기 | 상반기 | 하반기 | 상반기 | 하반기 | 상반기 | 하반기 | 상반기 |
| 계획 방침 | | | | | | | | | |
| 부서협의 | | | | | | | | | |
| 공동주택 단체 간담회 개최 | | | | | | | | | |
| 외부전문가 구성 | | | | | | | | | |
| 운영계획 홍보 | | | | | | | | | |
| 설치 및 운영 | | | | | | | | | |

## □ 연도별 재원 투자계획

(단위 : 백만원)

| 구 분 | | 2022 | 2023 | 2024 | 2025 | 2026. 6월 | 임기후 |
|---|---|---|---|---|---|---|---|
| 계 | 96 | | | | 41 | 55 | |
| 국비 | 0 | | | | | | |
| 시비 | 0 | | | | | | |
| 군비 | 96 | | | | 41 | 55 | |
| 기타 | 0 | | | | | | |

## □ 공약달성 확인지표

| 확인지표 | | 2022년 | 2023년 | 2024년 | 2025년 | 2026년 |
|---|---|---|---|---|---|---|
| 계획 방침 | 목표 | | | 100% | | |
| | 실적 | | | 100% | | |
| 전문가 채용 | 목표 | | | 100% | | |
| | 실적 | | | 100% | | |
| 외부전문가 구성 | 목표 | | | 100% | | |
| | 실적 | | | 100% | | |

※ 울산광역시 구군별 공동주택 세대현황(2023년 기준)

(단위: 호)

| 구 분 | 계 | 아파트 | 연립주택 | 다세대 주택 |
|---|---|---|---|---|
| 울산광역시 | 328,720 | 296,182 | 9,343 | 23,195 |
| 중구 | 55,680 | 46,974 | 2,036 | 6,670 |
| 남구 | 94,143 | 82,715 | 2,916 | 8,512 |
| 동구 | 47,749 | 42,652 | 2,067 | 3,030 |
| 북구 | 72,356 | 69,945 | 765 | 1,646 |
| 울주군 | 58,792 | **53,896** | **1,559** | **3,337** |

## □ 추진실적

○ 2023. 10. 12. : 기획예산실장, 기획팀장 사전 협의

※ 업무위탁을 우선 추진, 만약 불가 시 시간선택제 1명 확충

○ 2023. 10. 16. : 대한주택관리사협회 울산시회 업무위탁 관련 업무 협의

※ 타 시도의 공동주택 상담업무 위임 없음

※ 타 시도의 전문상담원 재직은 108명

○ 2024. 2. 21. : 팀신설 및 인력 충원 관련 기획예산실과 협의

※ 인건비 부족으로 팀신설 및 인력 충원을 어려움-실버직채용 고려해볼 것

○ 2024. 3. 7. : 대한주택관리사협회 울산시회 업무위탁 관련 업무 협의

※ 사무실 방문, 협의 등을 하였으나 지역센터 업무를 수행할 만한 조직, 인력 등이 미비한 것으로 판단

○ 2024. 8. ~ 9. : 인력충원 관련 부서 협의 및 센터 구성·운영계획 방침 결정, 2025년 당초예산 편성

○ 2024. 12. 3. ~ 26. : 민간 전문상담원 채용 공고(3회) ※ 경력단축(5년→8년)

○ 2024. 12. 16. : 공동주택 관리 전문 자문단 추천 의뢰

○ 2025. 1. 13. : 민간 전문상담원 채용

## □ 추진계획

○ 2025. 2. ~ : 외부 자문단 구성 및 본격 운영

| 분야 | Ⅴ. 쾌적하고 품격있는 도시 조성 | 관리번호 | Ⅴ-3-⑨ |
|---|---|---|---|

# 서부권 행정수요 대비 공공용지 취득

| 임기구분 | 사업주체 | 신규여부 | 사업기간 | 예산구분 | 회계과 재산관리팀 | |
|---|---|---|---|---|---|---|
| 임기내 | 울주군 | 신규 | 단기 | 예산 | 팀장/황향미 ☏0431 | 담당자/윤나라 ☏0432 |
| 이행률 | 100% | | 추진상황 | 완료(2023년) | | |

## □ 임기 내 이행목표

| 임기내 전체 목표 | 구 언양터미널 부지 및 건물 매입 |
|---|---|
| (임기1년) 2022.12월말 기준 | 구 언양터미널 부지 및 건물 매입 협의 |
| (임기2년) 2023.12월말 기준 | 구 언양터미널 부지 및 건물 매입(협의 매수) ⇒ 사업완료 목표 |

## □ 현황 및 정책목표

○ 현　　황 : 지역주민은 구 언양터미널 주변 지역상권 활성화와 시설활용을 희망

○ 정책목표 : 구 언양터미널 부지 및 건물 매입

## □ 사업개요

○ 사업기간 : 2022 ~ 2023

○ 위　　치 : 언양읍 남부리 126-1번지 일원

○ 사업규모 : 토지 10필지(5,328㎡), 건물 1개동(1,725.35㎡) 매입

○ 소요예산 : 20,032백만원(군비)

## □ 기대효과

○ 해당부지를 취득하여 공공목적 활용 및 계획적인 기반시설 확충에 기여하고, 장래 행정수요에 계획적으로 대비

## □ 연도별 추진일정

| 추진상황 | 2022 | | 2023 | | 2024 | | 2025 | | 2026 |
|---|---|---|---|---|---|---|---|---|---|
| | 상반기 | 하반기 | 상반기 | 하반기 | 상반기 | 하반기 | 상반기 | 하반기 | 상반기 |
| 부지 및 건물 매입 | | | | | | | | | |

## □ 연도별 재원 투자계획

(단위 : 백만원)

| 구 분 | | 2022 | 2023 | 2024 | 2025 | 2026. 6월 | 임기후 |
|---|---|---|---|---|---|---|---|
| 계 | 20,032 | 27 | 20,005 | | | | |
| 국비 | 0 | | | | | | |
| 시비 | 0 | | | | | | |
| 군비 | 20,032 | 27 | 20,005 | | | | |
| 기타 | 0 | | | | | | |

## □ 공약달성 확인지표

| 확인지표 | | 2022년 | 2023년 | 2024년 | 2025년 | 2026년 |
|---|---|---|---|---|---|---|
| 부지 및 건물 매입 | 목표 | | 100% | | | |
| | 실적 | | 100% | | | |

## □ 추진실적

○ 2021. 4. : 언양읍발전협의회와 간담회(2021년 당초예산 반영요청)

○ 2021. 11. : 2022년 예산안 편성(20,032백만원)

○ 2022. 3. : 감정평가 실시

○ 2022. 4. : 감정평가 관련 소유주와 협의 결렬

○ 2022. 7. ~ 12. : 소유자 면담(매입가 협상, 재감정 시 매도 여부 확인 등)

○ 2022. 12. : 2023년 예산 이월(20,005백만원)

○ 2023. 4. : 재감정평가 실시 ※ 감정평가 유효기간 1년

○ 2023. 5. : 매입가 협의 완료

○ 2023. 6. : 매매계약 체결 및 소유권이전
○ 2023. 10. : 구 터미널 건물 외부도색공사
○ 2023. 12. : 구 터미널 건물 창문시트지 부착
○ 2023. 7. ~ 12. : 임시 노외주차장 조성공사 후 관리부서 이관
[회계과 ⇒ 교통정책과]

## □ 주민 소통 및 참여 실적(2023년)

언양읍발전협의회 간담회('23.11.28.)

## □ 문제점 및 대책

○ 문 제 점 : 장기적인 부지활용 방안에 대한 구체적 계획 미수립
○ 대　　책 : 단기적으로는 담당부서 이관 후 임시 주차장으로 활용하며 향후 주민의견 수렴, 활용방안 용역 등을 통해 주민을 위한 공공시설 설치 계획 수립

## □ 현황사진 및 위치도