발 간 등 록 번 호
11-1790387-000185-10

ISSN 2092-2876
통계승인번호 제 117075호

COMMUNITY HEALTH SURVEY

2023 지역사회 건강통계

울산광역시 | 울주군

2008 / 2009 / 2010 / 2011 / 2012 / 2013 / 2014 / 2015 / 2016 / 2017 / 2018 / 2019 / 2020 / 2021 / 2022 / 2023

발간사 | 보건소장

안녕하십니까. 울주군 보건소장 조은진입니다.

코로나19라는 긴 터널에서 빠져나와 일상으로 회복한 우리나라는 생활습관의 변화와 급속한 고령화로 고혈압, 당뇨, 심뇌혈관질환 등 만성질환자가 크게 증가하여 국민의 사회·경제적 부담이 매우 커지고 있습니다.

이러한 변화에 따라 건강에 대한 관심과 중요성이 무엇보다 강조되고 있는 가운데 군민의 행복한 삶을 영위하고 각종 보건정책 사업 수립 및 보건서비스 수준을 향상시키기 위한 근거를 마련하게 될 지표인 「2023년 울주군 지역사회 건강통계」를 발간하게 된 것을 매우 뜻깊게 생각합니다.

2008년부터 시작하여 어느덧 16년 차에 접어든 지역사회 건강조사는 지역보건사업의 성과를 체계적으로 평가할 수 있는 표준화된 통계자료 생산과 지역주민들의 건강행태와 생활습관, 질병이환 등 다양한 영역별로 우리군의 건강수준과 건강문제를 도출하여 지역 간 격차를 줄이고 군민의 건강권을 보장하기 위한 초석이 될 것입니다.

울주군은 지역사회 건강통계를 토대로 분석해 부진한 건강지표에 대해서는 지역특성에 맞는 근거 중심의 보건정책을 수립하여 체계적이고 효율적인 향상 방안을 마련하여 군민이 건강하고 행복한 삶을 살 수 있도록 최선을 다하겠습니다.

끝으로 2023년 지역사회건강조사 통계자료집이 발간 될 수 있도록 조사에 적극적으로 참여해 주신 군민 여러분, 책임감 있게 조사를 수행하신 조사원 및 계명대학교 관계자 여러분의 노고에 깊은 감사의 인사를 전합니다. 감사합니다.

2024. 1.

울산광역시 울주군보건소장 **조 은 진**

발간에 즈음하여 | 책임대학 교수

2008년 우리 지역의 보건 현황을 파악하고자 시작한 지역사회 건강조사가 어느덧 16번째 통계집을 발간하게 되었습니다. 해를 거듭할수록 지역사회 건강조사가 양적, 질적인 면에서 모두 우리나라 보건 지표의 바탕이 되고 있으며, 이를 토대로 지역 보건 의료체계 및 정책 수립의 기초가 되고 있음에 무한한 자긍심을 느끼고 있습니다.

한편으로 지역분권시대에 맞추어 이에 걸맞은 지역의 보건통계가 그 어느 때보다 중요한 시점입니다. 지역사회건강조사는 지역주민들의 건강 수준에 대한 지역통계를 생성해 내는 유일한 조사이며 매해 지역보건의료계획, 건강증진사업계획, 지역공공보건의료계획 수립 시 광범위하게 사용되고 있으며, 2023년부터 조사 시기를 앞당겨 당해 연도에 결과가 나오게 되어 그 활용 범위가 더 넓어질 것으로 생각합니다.

코로나19 팬데믹은 지금도 여전히 우리의 삶에 큰 영향을 미치고 있습니다. 이 팬데믹은 우리에게 새로운 현실을 직면하게 했고, 우리의 생활 방식과 사고방식을 변화시켰습니다. 지난 4년 반 동안 건강은 우리 사회를 지속 가능하게 하는 원동력이자 근간임을 다시 한번 깨닫게 하는 계기가 되었습니다.

이러한 시기에 지역사회 건강조사는 그 어느 때보다 중요성이 대두되고 있습니다. 지역 보건 의료계획을 넘어 국가 방역체계 수립의 기초가 되는 통계 자료의 산출이라는 막대한 역할을 하고 있기 때문입니다.

2023년도는 조사 시기를 3개월 앞당기는 바람에 많은 어려움이 있었습니다. 이런 여러 어려움에도 불구하고, 묵묵히 성공적인 조사를 함께 수행한 울산 울주군 조사원 여러분과 조사에 성실히 참여해 주신 울주군 군민 여러분께 진심 어린 감사를 드립니다.

또한 지역사회건강조사 결과가 주민들에게 더욱 홍보되어 건강에 대한 지역사회의 관심을 고취시켜 울주군이 더욱 건강하고 행복한 지역사회가 되기를 바랍니다. 어려운 조사에 격려를 아끼지 않으시고 아낌없는 행정적인 지원을 해주신 울주군 보건소장님 이하 사업 담당자 여러분들께 깊은 감사를 드립니다.

마지막으로 통계집이 나올 수 있도록 애써주신 계명대학교 연구진들께도 감사드립니다.

2024. 1.

계명대학교 의과대학 책임교수 **이 중 정**

이용자를 위하여

❖ 본 통계집은 2023. 5. 16. - 2023. 7. 31. 울산광역시 울주군에서 실시된 지역사회건강조사 결과를 수록한 자료입니다.

❖ 본 통계집에 제시된 추정치는 가중치를 적용한 결과(조율)이며, 가중치는 가구추출률, 조사적격 가구율, 주택유형별 가구비율, 개인응답률, 당해 연도 모집단 성·연령별 인구 구성비를 반영하여 산출하였습니다.

❖ 제2부 주요통계결과에서는 2019-2023년 비교 가능한 지표(조율)에 대해서 당해 연도의 전체·성·연령별 그래프와 함께 울주군 및 울산광역시의 연도별 추이 그래프를 제시하였으며(연도별 데이터가 없는 경우 구별 데이터만 제시), 증감 현황을 기술하였습니다. 조사문항 변경내용은 제4부 부록 <2008-2023 산출지표>에서 확인하실 수 있습니다.

❖ 제3부 통계표에서는 당해 연도에 선정된 주요지표의 상세분석결과를 제시하였으며, 주요지표를 포함한 모든 산출지표의 통계표는 엑셀파일 형태로 지역사회건강조사 누리집(http://chs.kdca.go.kr) 자료실에서 다운로드 받으실 수 있습니다.

❖ 본 자료 중 2023년 이전 연도의 수치는 응답의 이상치와 논리적 오류를 수정하여 산출된 결과로 기 발간된 보고서의 수치와 일부 다를 수 있습니다.

❖ 분석대상자 수(N)가 20명 미만인 경우 제2부 주요통계결과에서 제시하지 않았으며 제3부 통계표에서 해당 값을 하이픈(-)으로 처리하였습니다. 상대표준오차(Relative Standard Error, RSE)가 30%이상인 경우 추정치의 신뢰도가 낮다는 것을 의미하므로 결과해석 시 주의 하시기 바랍니다.

❖ 통계표에 수록된 숫자는 소수점 두 번째 자리에서 반올림되었으며, 반올림된 수치의 총계가 일치하지 않을 수 있으나 이는 통계표의 오류가 아닙니다.

❖ 본 통계집 및 조사표, 지침서 등 기타 지역사회건강조사 관련 자료는 지역사회건강조사 누리집에서 다운로드 받으실 수 있으며, 2008년부터 2022까지의 지역사회건강조사 원시자료는 누리집을 통해 제공하고 있습니다.

❖ 수록된 자료 및 지역사회건강조사에 관한 문의는 울주군보건소(☎052-204-2713), 계명대학교(☎053-258-7467)로 해주시기 바랍니다.

용어정의

1 통계

❶ 모집단(Population)

조사대상이 되는 집단 전체

❷ 표본(Sample)

모집단 중 조사를 위해 추출된 일부 집단

❸ 표본오차(Sampling Error)

모집단 중 일부를 표본으로 선정하여 조사함에 따라 발생하는 오차로서 표본조사의 정확성을 나타내는 척도

❹ 비표본오차(Non-Sampling Error)

표본추출을 제외한 조사 설계, 조사 수행, 자료 집계 및 분석 과정에서 발생하는 오차로서 불명확한 조사개념, 조사문항의 객관성 결여, 조사지 구성의 논리적 오류, 면접방법, 조사원의 자질, 조사원을 감독하는 관리자의 태도, 조사대상자의 무응답, 자료 코딩 등이 비표본오차의 주요 발생 원인에 해당

❺ 조율(Crude Rate)

총 발생건수를 전체 모집단으로 나눈 값으로, 해당 지역 모집단의 성·연령별 등의 인구 집단 특성을 반영한 통계치

❻ 표준화율(Standardized Rate)

비교하고자 하는 집단 간 인구 구조 차이를 표준화 인구를 기준으로 보정한 통계치

❼ 표준오차(Standard Error, SE)

각 표본들의 평균이 모집단의 평균과 얼마만큼의 차이가 있는지 나타내는 값

❽ 상대표준오차(Relative Standard Error, RSE)

표준오차를 평균으로 나눈 값(표준오차/추정치×100)으로 통계치의 신뢰도를 나타내는 척도이며, 상대표준오차와 통계치의 신뢰도는 반비례 관계

❾ 가중치(Weight)

전체집단에서 개별 구성요소가 차지하는 비중이나 중요도를 수치로 나타내는 값

2 | 조사

❶ CAPI(Computer Assisted Personal Interviewing)

컴퓨터를 이용하여 조사 자료를 수집하는 방식으로, 조사원이 전자조사표가 설치된 기기(노트북, 태블릿 PC 등)로 면접조사를 수행 시, 조사현장에서 직접 자료입력, 수정, 저장 및 전송 가능

❷ 순환조사체계

2010년부터 지역사회건강조사에 도입된 조사체계로서, 산출지표의 활용도 및 사회적 관심 등을 고려하여 조사문항 및 산출지표의 주기를 1년, 2년, 4년으로 구분하고, 순환주기는 총 4년으로 구성

❸ 지역보건지표뱅크

지역사회에서 보건사업 추진 시 활용 가능한 조사문항 및 산출지표를 수집·정리한 것으로 지표별 조사문항 및 응답보기, 지표정의, 산출식, 조사주기 등 상세정보 포함

목차

발간사 | 보건소장
발간에 즈음하여 | 책임대학 교수
이용자를 위하여
용어정의
요약
2023년 울산광역시 울주군 주요 건강지표 요약 ····· 2
우리 지역사회의 주요 건강이슈 ····· 6

제1부 조사체계

Ⅰ. 조사개요 ····· 13

1. 조사목적 ····· 14
2. 조사방법 ····· 14
3. 조사내용 ····· 14
4. 표본설계 ····· 16
5. 조사체계 ····· 17
6. 자료관리 ····· 19
7. 조사현황 ····· 20

Ⅱ. 통계 추정방법 ····· 23

1. 가중치의 사용 ····· 24
2. 자료처리 ····· 25
3. 분산추정 ····· 26

제2부 주요통계결과

Ⅰ. 건강행태 ····· 29

1. 흡연 ····· 30
2. 음주 ····· 38
3. 신체활동 ····· 42
4. 건강생활실천 ····· 46
5. 비만 및 체중조절 ····· 48
6. 식생활 ····· 50
7. 정신건강 ····· 52
8. 구강건강 ····· 54
9. 활동제한 및 삶의 질 ····· 56
10. 개인위생 ····· 58
11. 안전의식 ····· 62

Ⅱ. 이환 및 의료이용 ····· 65

1. 주요 질환별 진단 경험률 및 관리행태 ····· 66
2. 의료이용 ····· 74
3. 예방접종 및 검진 ····· 76

Ⅲ. 사고 및 중독(낙상) ····· 79

1. 낙상 ····· 80
2. 사고 및 중독 ····· 82

Ⅳ. 사회 물리적 환경 ····· 85

1. 지역사회 물리적 환경 ····· 86
2. 사회적 연결망 ····· 86
3. 사회활동 ····· 86

목차

제3부 통계표

Ⅰ. 통계표 ····· 91

제4부 부록

Ⅰ. 개인조사표 ····· 193
Ⅱ. 가구조사표 ····· 219
Ⅲ. 조사항목 ····· 223
Ⅳ. 지표정의 ····· 231

참고문헌 ····· 270
참여연구진 ····· 271

목차

〈표목차〉

〈표 1〉 2023년 지역사회건강조사 주요지표 결과 ····· 2
〈표 2〉 2023년 지역사회건강조사 주요지표 결과 ····· 4
〈표 3〉 2023년 전국 시군구별 표준화율과
울주군 표준화율의 비교 ····· 6
〈표 4〉 지역사회건강조사 순환조사체계 ····· 14
〈표 5〉 2023년 지역사회건강조사 조사항목 ····· 15
〈표 6〉 읍·면별 표본지점 분포 ····· 16
〈표 7〉 조사현황 ····· 20
〈표 8〉 가구당 조사인원 수 ····· 20
〈표 9〉 2023년 지역사회건강조사 조사대상 가구특성 ···· 21
〈표 10〉 2023년 지역사회건강조사 조사대상 인구특성 ·· 22
〈표 11〉 가구가중치 산출 예 ····· 24
〈표 12〉 개인가중치 산출 예 ····· 25
〈표 13〉 보정가중치 산출 예 ····· 25
〈표 14〉 교육수준분류 ····· 25
〈표 15〉 직업분류 ····· 26

그림목차

〈그림목차〉

〈그림 1〉 2023년 주요지표 결과 비교 – 긍정적 지표 ··· 7
〈그림 2〉 2023년 주요지표 결과 비교 – 부정적 지표 ··· 8
〈그림 3〉 황금다이아몬드를 이용한 보건사업 우선순위 ··· 9
〈그림 4〉 지역사회건강조사 표본선정과정 ····· 16
〈그림 5〉 지역사회건강조사 수행체계 ····· 17
〈그림 6〉 지역사회건강조사 수행과정 ····· 18
〈그림 7〉 전화점검 절차 ····· 19
〈그림 8〉 가중치 산출 과정 ····· 24
〈그림 9〉 평생흡연율 ····· 31
〈그림 10〉 현재흡연율 ····· 31
〈그림 11〉 남자 현재흡연율 ····· 31
〈그림 12〉 궐련형 전자담배 평생흡연율 ····· 33
〈그림 13〉 궐련형 전자담배 현재흡연율 ····· 33
〈그림 14〉 액상형 전자담배 평생사용률 ····· 35
〈그림 15〉 액상형 전자담배 현재사용률 ····· 35
〈그림 16〉 현재흡연자의 금연시도율 ····· 37
〈그림 17〉 현재비흡연자의 직장실내 간접흡연 노출률 ··· 37
〈그림 18〉 월간음주율 ····· 39
〈그림 19〉 고위험음주율 ····· 39
〈그림 20〉 연간음주자의 고위험음주율 ····· 39
〈그림 21〉 월간폭음률 ····· 41
〈그림 22〉 격렬한 신체활동 실천율 ····· 43
〈그림 23〉 중등도 신체활동 실천율 ····· 43
〈그림 24〉 중등도 이상 신체활동 실천율 ····· 43
〈그림 25〉 걷기 실천율 ····· 45
〈그림 26〉 건강생활실천율 ····· 47
〈그림 27〉 비만율(자가보고) ····· 49
〈그림 28〉 주관적 비만인지율 ····· 49
〈그림 29〉 연간 체중조절 시도율 ····· 49
〈그림 30〉 아침식사 빈도 ····· 51
〈그림 31〉 아침 식사 실천율 ····· 51
〈그림 32〉 영양표시 활용률 ····· 51
〈그림 33〉 스트레스 인지율 ····· 53
〈그림 34〉 우울감 경험률 ····· 53
〈그림 35〉 주관적 구강건강이 나쁜 인구의 분율 ····· 55
〈그림 36〉 저작불편호소율(≥65) ····· 55
〈그림 37〉 어제 점심식사 후 칫솔질 실천율 ····· 55
〈그림 38〉 주관적 건강인지율 ····· 57
〈그림 39〉 식사 전 손 씻기 실천율 ····· 59
〈그림 40〉 화장실 다녀온 후 손 씻기 실천율 ····· 59
〈그림 41〉 외출 후 손 씻기 실천율 ····· 59
〈그림 42〉 비누, 손 세정제 사용률 ····· 61
〈그림 43〉 운전자석 안전벨트 착용률 ····· 63
〈그림 44〉 동승차량 뒷좌석 안전벨트 착용률 ····· 63
〈그림 45〉 자동차 또는 오토바이 운전자의
연간 음주운전 경험률 ····· 63
〈그림 46〉 혈압수치 인지율 ····· 67
〈그림 47〉 고혈압 진단 경험률(≥30) ····· 67
〈그림 48〉 고혈압 진단 경험자의 치료율(≥30) ····· 67
〈그림 49〉 혈당수치 인지율 ····· 69
〈그림 50〉 당뇨병 진단 경험률(≥30) ····· 69
〈그림 51〉 당뇨병 진단 경험자의 치료율(≥30) ····· 69
〈그림 52〉 연간 당뇨성 안질환 합병증 검사
(안저검사) 수진율(≥30) ····· 71
〈그림 53〉 연간 당뇨성 신장질환 합병증 검사
(미세단백뇨검사) 수진율(≥30) ····· 71
〈그림 54〉 뇌졸중(중풍) 조기증상 인지율 ····· 73
〈그림 55〉 심근경색증 조기증상 인지율 ····· 73
〈그림 56〉 연간 미충족의료율(병의원) ····· 75
〈그림 57〉 연간 인플루엔자 예방접종률 ····· 77
〈그림 58〉 건강검진 수진율 ····· 77
〈그림 59〉 암 검진율 ····· 77

〈그림목차〉

〈그림 60〉 연간 낙상 경험률 ····· 81
〈그림 61〉 연간 낙상 건수율 ····· 81
〈그림 62〉 연간 사고 및 중독 경험률 ····· 83
〈그림 63〉 연간 사고 및 중독 건수율 ····· 83
〈그림 64〉 지역의 사회 물리적 환경에 대한
긍정적 태도 ····· 87
〈그림 65〉 사회적 연결망 ····· 87
〈그림 66〉 사회활동 참여도 ····· 87

통계표목차

〈통계표목차〉

〈표 1〉 평생흡연율 ····· 92
〈표 2〉 흡연시작연령 ····· 93
〈표 3〉 현재흡연율 ····· 94
〈표 4〉 궐련형 전자담배 평생흡연율 ····· 95
〈표 5〉 궐련형 전자담배 현재흡연율 ····· 96
〈표 6〉 액상형 전자담배 평생사용률 ····· 97
〈표 7〉 액상형 전자담배 현재사용률 ····· 98
〈표 8〉 현재흡연자의 금연시도율 ····· 99
〈표 9〉 현재흡연자 중 금연시도자의 금연방법 ····· 100
〈표 10〉 현재흡연자의 1개월 내 금연계획률 ····· 101
〈표 11〉 현재흡연자 중 금연시도자의 금연이유 ····· 102
〈표 12〉 과거흡연자의 금연이유 ····· 103
〈표 13〉 현재비흡연자의 가정실내 간접흡연 노출률 ···· 104
〈표 14〉 현재비흡연자의 직장실내 간접흡연 노출률 ···· 105
〈표 15〉 현재 비흡연자의 실내 공공장소 간접흡연 노출률 ····· 106
〈표 16〉 현재 비흡연자의 실외 공공장소 간접흡연 노출률 ····· 107
〈표 17〉 금연구역 인지율 ····· 108
〈표 18〉 금연구역 관련 법률 인지율 ····· 109
〈표 19〉 금연정책 강화 필요 영역 ····· 110
〈표 20〉 평생음주율 ····· 111
〈표 21〉 음주시작연령 ····· 112
〈표 22〉 음주시작동기 ····· 113
〈표 23〉 연간음주율 ····· 114
〈표 24〉 월간음주율 ····· 115
〈표 25〉 고위험음주율 ····· 116
〈표 26〉 연간음주자의 고위험음주율 ····· 117
〈표 27〉 월간폭음률 ····· 118
〈표 28〉 절주/금주 계획률 ····· 119
〈표 29〉 알코올 홍조 반응률 ····· 120
〈표 30〉 격렬한 신체활동 실천율 ····· 121
〈표 31〉 중등도 신체활동 실천율 ····· 122
〈표 32〉 중등도 이상 신체활동 실천율 ····· 123
〈표 33〉 걷기 실천율 ····· 124
〈표 34〉 유연성운동 실천 빈도 ····· 125
〈표 35〉 건강생활실천율 ····· 126
〈표 36〉 비만도 분포 및 비만율(자가보고) ····· 127
〈표 37〉 남자 비만도 분포 및 비만율(자가보고) ····· 128
〈표 38〉 여자 비만도 분포 및 비만율(자가보고) ····· 129
〈표 39〉 주관적 비만인지율 ····· 130
〈표 40〉 연간 체중조절 시도율 ····· 131
〈표 41〉 아침식사빈도 및 아침 식사 실천율 ····· 132
〈표 42〉 영양표시 인지율 ····· 133
〈표 43〉 영양표시 독해율 ····· 134
〈표 44〉 영양표시 활용률 ····· 135
〈표 45〉 스트레스 인지율 ····· 136
〈표 46〉 우울감 경험률 ····· 137
〈표 47〉 우울증상으로 인한 정신상담률 ····· 138
〈표 48〉 우울증상유병률 ····· 139
〈표 49〉 인터넷, 게임(오락), 스마트폰 일상생활 지장 경험 빈도 ····· 140
〈표 50〉 도박으로 인한 일상생활 지장 경험률 ····· 141
〈표 51〉 주관적 구강건강이 나쁜 인구의 분율 ····· 142
〈표 52〉 저작불편호소율(65세 이상) ····· 143
〈표 53〉 어제 점심식사 후 칫솔질 실천율 ····· 144
〈표 54〉 어제 저녁식사 후 또는 잠자기 전 칫솔질 실천율 ····· 145
〈표 55〉 연간 미충족의료율(치과) ····· 146
〈표 56〉 미충족의료 이유(치과) ····· 147
〈표 57〉 연간 구강검진 수진율 ····· 148
〈표 58〉 주관적 건강인지율 ····· 149

통계표목차

〈통계표목차〉

〈표 59〉 식사 전 손 씻기 실천율 ····· 150
〈표 60〉 화장실 다녀온 후 손 씻기 실천율 ····· 151
〈표 61〉 외출 후 손 씻기 실천율 ····· 152
〈표 62〉 비누, 손 세정제 사용률 ····· 153
〈표 63〉 운전자석 안전벨트 착용률 ····· 154
〈표 64〉 동승차량 뒷좌석 안전벨트 착용률 ····· 155
〈표 65〉 오토바이 헬멧 착용률 ····· 156
〈표 66〉 자동차 또는 오토바이 운전자의
연간 음주운전 경험률 ····· 157
〈표 67〉 개인형 이동장치 헬멧 착용률 ····· 158
〈표 68〉 혈압수치 및 혈당수치 인지율 ····· 159
〈표 69〉 고혈압 진단 경험률 ····· 160
〈표 70〉 고혈압 현재치료율 ····· 161
〈표 71〉 고혈압 진단 경험자의 치료율 ····· 162
〈표 72〉 고혈압 관리교육 이수율 ····· 163
〈표 73〉 고혈압 관리교육 장소 ····· 164
〈표 74〉 당뇨병 진단 경험률 ····· 165
〈표 75〉 당뇨병 현재치료율 ····· 166
〈표 76〉 당뇨병 진단 경험자의 치료율 ····· 167
〈표 77〉 당뇨병 관리교육 이수율 ····· 168
〈표 78〉 당뇨병 관리교육 장소 ····· 169
〈표 79〉 당화혈색소 인지율 ····· 170
〈표 80〉 연간 당화혈색소 검사 횟수 ····· 171
〈표 81〉 연간 당뇨성 안질환 합병증검사 수진율 및
연간 당뇨성 신장질환 합병증검사 수진율 ····· 172
〈표 82〉 뇌졸중(중풍) 조기증상 인지율 ····· 173
〈표 83〉 심근경색증 조기증상 인지율 ····· 174
〈표 84〉 연간 미충족의료율(병의원) ····· 175
〈표 85〉 미충족의료 이유(병의원) ····· 176
〈표 86〉 연간 인플루엔자 예방접종률 ····· 177
〈표 87〉 건강검진 수진율 ····· 178
〈표 88〉 암 검진율 ····· 179
〈표 89〉 연간 낙상 경험률 ····· 180
〈표 90〉 연간 낙상 건수율 ····· 181
〈표 91〉 연간 사고 및 중독 경험률 ····· 182
〈표 92〉 연간 사고 및 중독 건수율 ····· 183
〈표 93〉 사고 및 중독 원인 ····· 184
〈표 94〉 지역의 사회 물리적 환경에 대한
긍정적 태도 ····· 185
〈표 95〉 사회적 연결망 : 친척(가족포함) ····· 186
〈표 96〉 사회적 연결망 : 이웃 ····· 187
〈표 97〉 사회적 연결망 : 친구(이웃제외) ····· 188
〈표 98〉 사회활동 참여도 ····· 189

요약

2023
COMMUNITY
HEALTH
SURVEY

2023년 울산광역시 울주군 주요 건강지표 요약

울산광역시 울주군의 2019년부터 2023년까지 지역사회건강조사 주요지표와 울산광역시를 비교한 결과는 <표 1>과 같다.

<표 1> 2023년 지역사회건강조사 주요지표 결과

(단위 : %, 조율(표준오차))

영역	산출지표	울산광역시 울주군					울산광역시
		2019	2020	2021	2022	2023	2023
건강행태							
흡연	현재흡연율	20.4(1.4)	20.5(1.4)	20.7(1.5)	21.5(1.3)	22.2(1.6)	19.7(0.6)
	남자 현재흡연율	37.6(2.5)	38.2(2.5)	37.3(2.7)	38.9(2.2)	38.8(2.7)	34.5(1.1)
음주	월간음주율	54.3(2.0)	52.6(1.9)	52.6(1.9)	57.1(2.2)	53.3(2.2)	58.1(0.9)
	고위험음주율	13.2(1.2)	7.9(1.1)	9.8(0.9)	13.6(1.2)	14.3(1.5)	13.2(0.6)
	연간음주자의 고위험음주율	19.0(1.5)	11.1(1.5)	14.6(1.4)	18.6(1.5)	20.1(1.9)	17.9(0.8)
신체활동	중등도 이상 신체활동 실천율[1]	29.9(2.0)	23.8(1.4)	15.5(1.4)	20.7(1.7)	21.4(1.6)	25.0(0.8)
	걷기 실천율	42.6(2.0)	37.0(1.6)	35.0(2.2)	35.8(1.9)	43.0(1.9)	52.1(0.8)
건강생활실천	건강생활실천율[2]	30.8(1.8)	28.1(1.3)	25.5(1.8)	24.2(1.6)	30.5(1.7)	37.7(0.8)
비만 및 체중조절	비만율(자가보고)[3]	-	29.0(1.6)	27.7(1.9)	36.6(1.7)	34.5(1.7)	32.2(0.8)
	연간 체중조절 시도율	44.8(1.8)	47.2(2.2)	49.8(2.0)	62.4(2.1)	64.9(1.8)	67.7(0.8)
식생활	아침식사 실천율[4]	62.1(1.7)	65.4(2.5)	61.3(2.4)	57.2(2.3)	55.0(2.4)	55.3(1.0)
	영양표시 활용률[5]	88.1(2.8)	81.8(2.8)	81.7(3.1)	84.0(2.5)	83.8(2.4)	82.2(1.0)
정신건강	스트레스 인지율	19.1(1.4)	18.6(1.6)	19.0(1.6)	21.2(1.2)	21.5(1.3)	23.7(0.7)
	우울감 경험률	2.3(0.5)	1.4(0.4)	2.4(0.5)	5.8(0.8)	9.2(1.2)	8.6(0.5)
	우울증상유병률[6]	1.3(0.4)	1.0(0.3)	1.5(0.4)	1.7(0.4)	3.0(0.7)	3.9(0.3)
구강건강	저작불편호소율(≥65)	30.2(3.2)	29.6(2.8)	28.2(3.4)	32.9(3.0)	26.4(2.7)	29.6(1.4)
	어제 점심식사 후 칫솔질 실천율[7]	53.6(2.2)	61.0(2.3)	57.0(2.4)	64.5(1.6)	61.0(1.8)	66.3(0.8)
활동제한 및 삶의 질	주관적 건강인지율	46.5(2.1)	54.2(1.8)	49.4(2.2)	45.4(1.9)	43.4(2.1)	41.0(0.8)
개인위생	외출 후 손 씻기 실천율[8]	90.6(1.1)	99.1(0.4)	96.0(0.7)	-	88.1(1.1)	87.4(0.5)
	비누·손 세정제 사용률[8]	79.9(1.6)	92.4(1.1)	90.1(0.9)	-	79.4(1.4)	83.8(0.6)
안전의식	운전자석 안전벨트 착용률	94.1(1.3)	98.0(0.6)	96.8(1.1)	93.4(1.2)	89.7(1.5)	92.6(0.5)
	동승차량 뒷좌석 안전벨트 착용률[5]	39.1(4.3)	29.7(2.0)	32.6(2.7)	27.5(2.0)	26.6(2.1)	24.8(0.8)
	자동차 또는 오토바이 운전자의 연간 음주운전 경험률	4.0(1.1)	1.5(0.5)	1.5(0.6)	1.0(0.4)	4.5(0.9)	2.1(0.3)
이환 및 의료이용							
고혈압	혈압수치 인지율[9]	34.0(1.9)	31.9(1.8)	34.8(1.7)	52.8(2.2)	63.3(2.1)	62.4(0.9)
	고혈압 진단 경험률(≥30)	21.2(1.9)	20.5(1.5)	22.2(1.5)	24.1(1.8)	28.8(1.7)	24.0(0.7)
	고혈압 진단 경험자의 치료율(≥30)	91.7(2.2)	96.4(1.4)	95.4(1.5)	91.6(2.4)	89.8(2.2)	93.2(0.8)

영역	산출지표	울산광역시 울주군					울산광역시
		2019	2020	2021	2022	2023	2023
당뇨병	혈당수치 인지율[9]	9.8(1.0)	11.8(1.0)	12.6(1.4)	12.8(1.1)	23.8(1.6)	24.1(0.7)
	당뇨병 진단 경험률(≥30)	9.3(0.9)	10.9(1.1)	9.0(1.0)	10.5(1.0)	12.7(1.3)	9.8(0.5)
	당뇨병 진단 경험자의 치료율(≥30)	91.6(3.1)	100.0(0.0)	95.5(2.3)	95.5(2.1)	89.0(3.7)	91.6(1.5)
	연간 당뇨성 안질환 합병증검사 수진율(≥30)	43.4(6.2)	42.3(5.5)	55.3(5.4)	29.6(4.9)	39.4(5.4)	40.1(2.5)
	연간 당뇨성 신장질환 합병증검사 수진율(≥30)[10]	57.6(6.2)	52.7(6.5)	68.1(4.9)	42.6(5.9)	54.1(4.2)	44.9(2.3)
조기증상 인지	뇌졸중(중풍) 조기증상 인지율[11]	77.7(1.9)	74.8(1.9)	66.7(1.8)	59.1(1.9)	60.4(2.3)	61.3(1.0)
	심근경색증 조기증상 인지율[11]	72.7(2.3)	68.0(2.4)	63.0(2.0)	50.9(2.0)	48.4(1.7)	48.4(1.0)
의료이용	연간 미충족의료율(병의원)[12]	3.8(0.7)	4.4(0.6)	3.8(0.6)	3.0(0.6)	5.3(0.9)	6.4(0.5)
예방접종	연간 인플루엔자 예방접종률	40.5(1.8)	43.2(2.4)	54.1(2.1)	46.3(2.2)	50.5(2.0)	50.5(0.9)

주 : 1) 중등도 이상 신체활동 실천율 : 2018년 조사 미수행
2) 건강생활실천율 : 금연, 절주, 걷기를 모두 실천하는 사람의 분율(복합지표)
3) 비만율(자가보고) : 2019년 조사 미수행
4) 아침식사 실천율 : 2019년 응답보기 변경, 2022년 지표명 변경(기존 지표명: 아침결식 예방인구비율)
5) 영양표시 활용률, 동승차량 뒷좌석 안전벨트 착용률 : 2014년 신규 도입
6) 우울증상유병률 : 2017년 신규 도입
7) 어제 점심식사 후 칫솔질 실천율 : 2014년부터 설문문항 및 응답보기 변경
8) 외출 후 손 씻기 실천율, 비누·손 세정제 사용률 : 2022년 조사 미수행
9) 혈압수치 인지율, 혈당수치 인지율 : 2011년 신규 도입, 2016년부터 매년 조사
10) 연간 당뇨성 신장질환 합병증검사 수진율 : 2011년부터 설문문항 변경
11) 뇌졸중(중풍) 조기증상 인지율, 심근경색증 조기증상 인지율 : 2017년 신규 도입, 2019년 설문문항 변경
12) 연간 미충족의료율 : 2019년부터 설문문항 및 응답보기 변경

2023년 지역사회건강조사 울산광역시 울주군 및 울산광역시, 전국 사분위수의 주요지표를 표준화율로 비교한 결과는 <표 2>와 같다.

〈표 2〉 2023년 지역사회건강조사 주요지표 결과

(단위 : %, 표준화율)

영역	산출지표	2023년		전국(2023년)*		
		울주군	울산광역시	1사분위	2사분위	3사분위
건강행태						
흡연	현재흡연율	22.3	19.7	18.3	20.3	22.3
	남자 현재흡연율	39.6	35.5	33.0	36.1	40.1
음주	월간음주율	57.6	61.0	55.4	58.0	60.8
	고위험음주율	14.9	13.6	11.0	13.2	15.1
	연간음주자의 고위험음주율	18.8	17.1	14.5	17.3	19.9
신체활동	중등도 이상 신체활동 실천율[1]	23.6	27.1	21.6	25.1	29.2
	걷기 실천율	43.8	52.5	41.2	47.9	55.3
건강생활실천	건강생활실천율[2]	30.7	37.7	29.1	34.2	40.6
비만 및 체중조절	비만율(자가보고)[3]	35.9	33.2	31.1	33.7	36.2
	연간 체중조절 시도율	67.9	70.1	62.7	66.9	70.5
식생활	아침식사 실천율[4]	43.5	46.9	44.4	47.0	50.9
	영양표시 활용률[5]	82.6	82.4	82.2	85.6	88.9
정신건강	스트레스 인지율	24.1	25.8	23.1	25.7	28.1
	우울감 경험률	9.9	8.6	5.7	7.3	8.8
	우울증상유병률[6]	3.5	4.3	2.6	3.4	4.5
구강건강	저작불편호소율(≥65)	25.2	30.0	26.1	30.2	33.5
	어제 점심식사 후 칫솔질 실천율[7]	63.3	67.7	64.7	68.1	71.6
활동제한 및 삶의 질	주관적 건강인지율	47.5	45.1	44.2	47.6	52.7
개인위생	외출 후 손 씻기 실천율[8]	90.6	89.0	88.5	91.4	94.4
	비누·손 세정제 사용률[8]	83.7	86.4	83.5	86.9	90.3
안전의식	운전자석 안전벨트 착용률	87.0	91.3	82.7	90.5	95.1
	동승차량 뒷좌석 안전벨트 착용률[5]	27.5	24.6	23.6	28.1	32.5
	자동차 또는 오토바이 운전자의 연간 음주운전 경험률	4.6	2.1	1.1	2.0	3.9
이환 및 의료이용						
고혈압	혈압수치 인지율[9]	59.9	58.2	57.1	62.8	68.4
	고혈압 진단 경험률(≥30)	22.2	18.7	18.8	20.6	22.5
	고혈압 진단 경험자의 치료율(≥30)	90.4	92.8	91.6	93.6	95.3
당뇨병	혈당수치 인지율[9]	19.8	20.5	23.7	30.6	35.8
	당뇨병 진단 경험률(≥30)	8.9	7.3	8.2	9.1	10.0
	당뇨병 진단 경험자의 치료율(≥30)	84.3	91.1	89.5	92.8	95.1
	연간 당뇨성 안질환 합병증검사 수진율(≥30)	34.7	38.6	32.4	38.4	46.0
	연간 당뇨성 신장질환 합병증검사 수진율(≥30)[10]	47.8	43.3	38.1	49.2	58.6

영역	산출지표	2023년		전국(2023년)*		
		울주군	울산광역시	1사분위	2사분위	3사분위
조기증상 인지	뇌졸중(중풍) 조기증상 인지율[11]	56.8	60.0	56.8	62.0	67.9
	심근경색증 조기증상 인지율[11]	46.7	47.4	46.2	52.9	60.0
의료이용	연간 미충족의료율(병의원)[12]	7.4	7.2	3.8	5.3	7.5
예방접종	연간 인플루엔자 예방접종률	44.8	46.0	41.0	44.5	48.2

주 : 1) 중등도 이상 신체활동 실천율 : 2018년 조사 미수행
2) 건강생활실천율 : 금연, 절주, 걷기를 모두 실천하는 사람의 분율(복합지표)
3) 비만율(자가보고) : 2019년 조사 미수행
4) 아침식사 실천율 : 2019년 응답보기 변경, 2022년 지표명 변경(기존 지표명: 아침결식 예방인구비율)
5) 영양표시 활용률, 동승차량 뒷좌석 안전벨트 착용률 : 2014년 신규 도입
6) 우울증상유병률 : 2017년 신규 도입
7) 어제 점심식사 후 칫솔질 실천율 : 2014년부터 설문문항 및 응답보기 변경
8) 외출 후 손 씻기 실천율, 비누·손 세정제 사용률 : 2022년 조사 미수행
9) 혈압수치 인지율, 혈당수치 인지율 : 2011년 신규 도입, 2016년부터 매년 조사
10) 연간 당뇨성 신장질환 합병증검사 수진율 : 2011년부터 설문문항 변경
11) 뇌졸중(중풍) 조기증상 인지율, 심근경색증 조기증상 인지율 : 2017년 신규 도입, 2019년 설문문항 변경
12) 연간 미충족의료율 : 2019년부터 설문문항 및 응답보기 변경
* 1사분위수는 최하위 25%, 2사분위수는 중앙값, 3사분위수 최상위 25%

우리 지역사회의 주요 건강이슈

1 2023년 전국 시·군·구별 표준화율과 울주군의 표준화율의 비교

전국 수준에 대비한 울산광역시 울주군의 건강수준을 파악하기 위하여 <표 3>과 같이 요약하였다. 주요지표 결과를 분율(%)이 높을수록 긍정적인 지표와 부정적인 지표로 구분하였으며, 2023년 지역사회건강조사 전국 시·군·구별 표준화율 사분위수와 울산광역시 울주군의 표준화율을 비교하여 제시하였다.

〈표 3〉 2023년 전국 시군구별 표준화율과 울주군 표준화율의 비교

1. 분율(%)이 높을수록 좋은 지표			
제1사분위수 미만	제1사분위수 이상, 제2사분위수 미만	제2사분위수 이상, 제3사분위수 미만	제3사분위수 이상
▪ 아침식사 실천율 ▪ 어제 점심식사 후 칫솔질 실천율 ▪ 고혈압 진단 경험자의 치료율(≥30) ▪ 혈당수치 인지율 ▪ 당뇨병 진단 경험자의 치료율(≥30)	▪ 중등도 이상 신체활동 실천율 ▪ 걷기 실천율 ▪ 건강생활실천율 ▪ 영양표시 활용률 ▪ 주관적 건강인지율 ▪ 외출 후 손 씻기 실천율 ▪ 비누·손 세정제 사용률 ▪ 운전자석 안전벨트 착용률 ▪ 동승차량 뒷좌석 안전벨트 착용률 ▪ 혈압수치 인지율 ▪ 연간 당뇨성 안질환 합병증검사 수진율(≥30) ▪ 연간 당뇨성 신장질환 합병증검사 수진율(≥30) ▪ 뇌졸중(중풍) 조기증상 인지율 ▪ 심근경색증 조기증상 인지율	▪ 연간 체중조절 시도율 ▪ 연간 인플루엔자 예방접종률	
2. 분율(%)이 낮을수록 좋은 지표			
제1사분위수 미만	제1사분위수 이상, 제2사분위수 미만	제2사분위수 이상, 제3사분위수 미만	제3사분위수 이상
▪ 저작불편호소율(≥65)	▪ 월간음주율 ▪ 스트레스 인지율 ▪ 당뇨병 진단 경험률(≥30)	▪ 남자 현재흡연율 ▪ 고위험음주율 ▪ 연간음주자의 고위험음주율 ▪ 비만율(자가보고) ▪ 우울증상유병률 ▪ 고혈압 진단 경험률(≥30) ▪ 연간 미충족의료율(병의원)	▪ 현재흡연율 ▪ 우울감 경험률 ▪ 자동차 또는 오토바이 운전자의 연간 음주운전 경험률

2 울주군과 울산광역시의 주요지표 비교

2023년 울주군 지역사회건강조사의 주요지표 결과를 울산광역시와 비교(조율)하였다. <그림 1>과 <그림 2>는 각각 긍정적 지표와 부정적 지표에 대하여 울주군과 울산광역시를 비교한 방사형 그래프이다. 긍정적 지표는 높은 값을 긍정적으로 해석할 수 있는 지표이며, 부정적 지표는 높은 값을 부정적으로 해석할 수 있는 지표이다. 각 지표의 울산광역시를 1로 환산하였을 때 울주군의 상대적인 지표값(비)을 제시하였다.[1)]

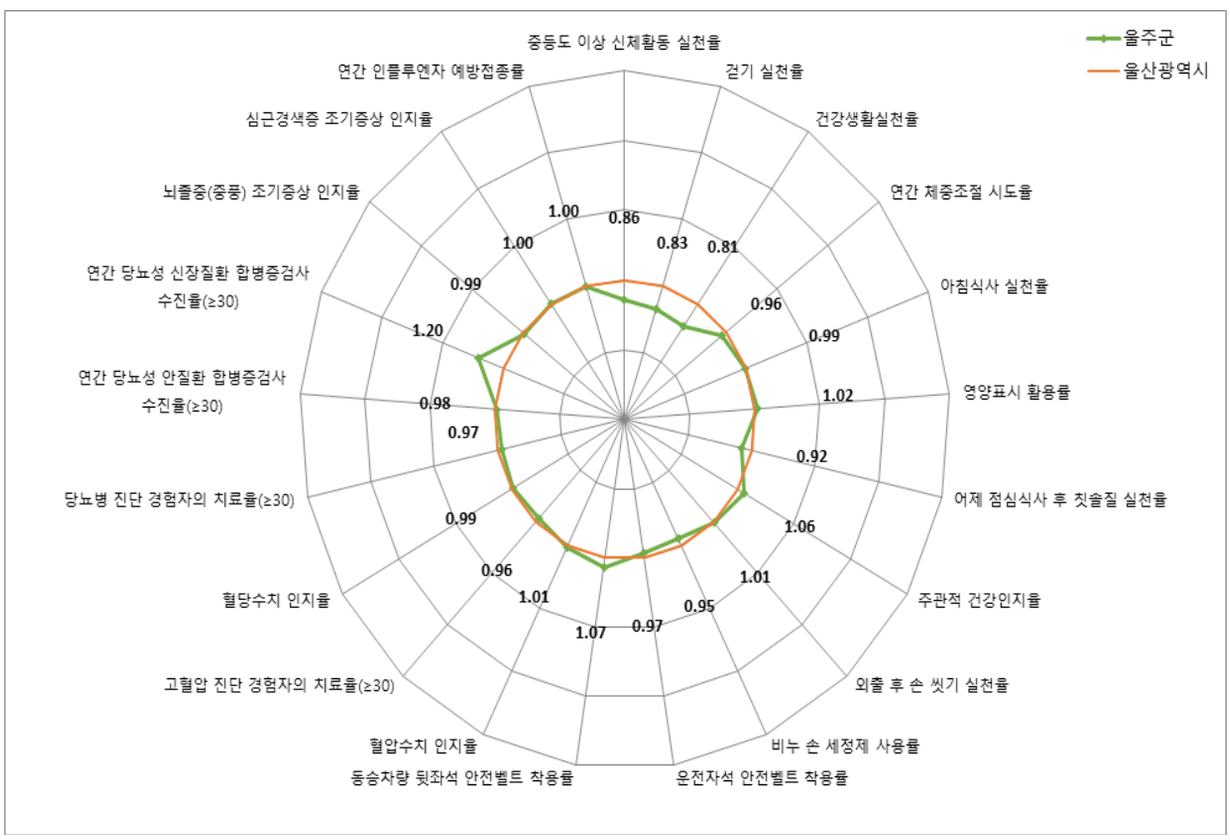

〈그림 1〉 2023년 주요지표 결과 비교 – 긍정적 지표

1) 긍정적 지표는 비의 값이 1.2를 초과하는 경우 '좋음'으로 0.8 미만인 경우 '나쁨'으로 해석하며, 부정적인 지표는 비의 값이 0.8 미만인 경우 '좋음'으로 1.2를 초과하는 경우 '나쁨'으로 해석. 지표값이 매우 작은 경우에는 두 지표의 차이가 과대평가 될 수 있으므로 결과 해석 시 주의 필요

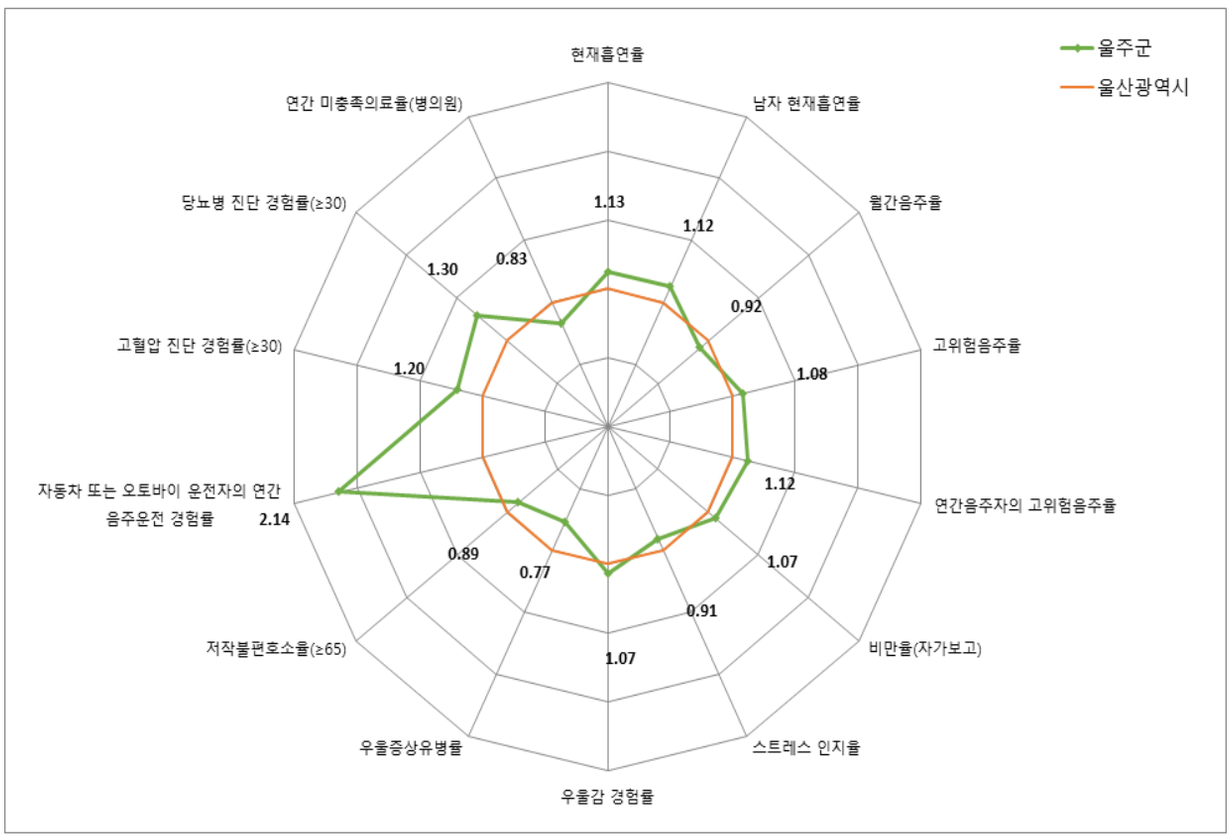

〈그림 2〉 2023년 주요지표 결과 비교 – 부정적 지표

3 황금다이아몬드를 이용한 보건사업 우선순위 지역사회건강지표

사업의 우선순위를 선정하기 위해 황금다이아몬드법(golden diamond)을 이용하였다. 2023년 울주군의 표준화율과 전국의 사분위수(표준화율)를 비교하여 제1사분위수 미만 혹은 제3사분위수 이상인 지표는 '좋음' 또는 '나쁨', 제1사분위수 이상 이면서 제3사분위수 미만인 지표는 '보통'으로 분류하였고, 울주군의 최근 5년간(2019-2023) 변화 추세는 기준연도인 2019년과 2023년 결과(조율)의 95% 신뢰구간을 비교하여 '좋아짐', '비슷함', '나빠짐'으로 분류하였다. 분류결과 기준으로 우선순위를 선정하여 제시하였다<그림 3>. 단, 기준연도에 조사되지 않은 지표나 보건학적 의미가 낮은 지표 등은 우선순위 선정에서 제외하였다.[2)]

변화 추세는 다음과 같은 방법을 통해 판단하였다.

1. 울산광역시 5개구 165개 지표의 조율을 단순선형분석을 이용하여 회귀계수 산출
2. 산출된 회귀계수를 각 지표 조율의 평균으로 나눠 일종의 표준화 된 형태의 계수 산출
3. 표준화 된 계수에 대해 절대값을 취한 후 이 값들의 중앙값(median) 산출
4. 각 지표의 표준화 된 계수가 3번에서 구한 중앙값 보다 클 경우 변화 추세가 있는 것으로 판단

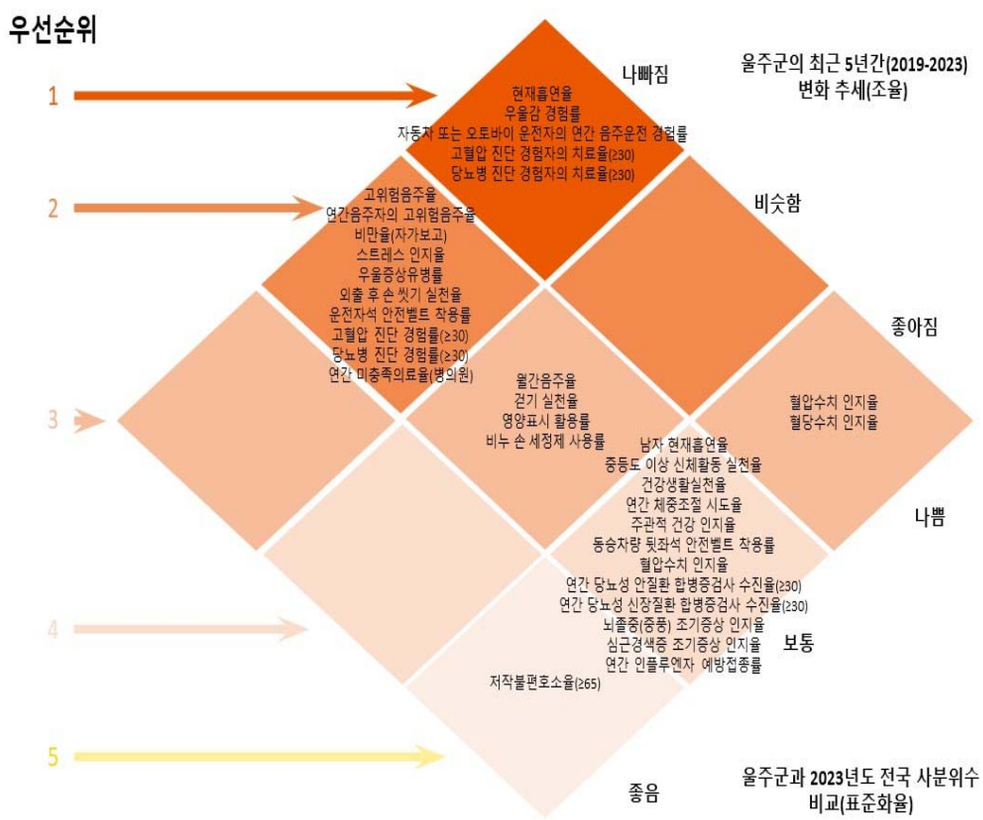

〈그림 3〉 황금다이아몬드를 이용한 보건사업 우선순위

2) 기준연도 결과 값이 없는 지표(신규 지표 포함), 복합요인으로 구성된 지표, 연도별 변동의 폭이 커서 신뢰도가 떨어지는 지표 등

01

제1부 조사체계

Ⅰ. 조사개요

Ⅱ. 통계 추정방법

2023
COMMUNITY
HEALTH
SURVEY

Ⅰ. 조사개요

1. 조사목적
2. 조사방법
3. 조사내용
4. 표본설계
5. 조사체계
6. 자료관리
7. 조사현황

Ⅰ. 조사개요

1 조사목적

지역사회건강조사는 「지역보건법」 제4조(지역사회 건강실태조사) 및 동법시행령 제2조(지역사회 건강실태 조사의 방법 및 내용)에 의거하여 지역보건의료계획 수립 및 평가를 위한 지역건강통계를 생산하는 것이 목적이다. 또한 이를 바탕으로 근거 중심의 보건사업 수행의 기반을 마련하고 지역 간 비교 가능하도록 조사 지표 및 수행체계를 표준화하여 지방자치단체 보건사업 통합평가지표를 생산하는데 목적을 두고 있다.

2 조사방법

가. 조사대상

조사시점 표본가구에 거주하는 만 19세 이상 가구원 (2004년 4월 30일 이전 출생자)

나. 조사시기

2023년 5월 16일 – 7월 31일 ('23년부터 3개월 조기 시행 완료)

다. 조사방법

훈련된 조사원이 표본가구를 직접 방문하여 일대일 면접 조사를 실시하며, 설문 응답 내용을 조사원이 태블릿 PC에 직접 입력하는 방식으로 진행

3 조사내용

지역사회건강조사에서는 2010년부터 4년을 하나의 조사주기로 설정하고 지표의 중요도와 활용성, 표본의 크기 등을 고려하여 각각의 조사항목을 1년, 2년, 4년 주기로 구분하여 조사한다(1기 순환조사 : 2010–2013년, 2기 순환조사 : 2014–2017년, 3기 순환조사 : 2018–2021년, 4기 순환조사 : 2022–2025년).

〈표 4〉 지역사회건강조사 순환조사체계

주기	지역사회건강조사 제4기(2022–2025년) 순환조사			
	2022	2023	2024	2025
1년	○	○	○	○
2년	●		●	
		■		■
4년	⊙			
		◈		
			▣	
				◐

2023년 지역사회건강조사에서는 총 17개 영역, 145개 문항으로 전국 공통 조사표를 구성하였고, 구성 가구원 대표 1인이 참여하는 가구조사와 만 19세 이상 가구원이 참여하는 개인조사로 구성하였다.

개인조사 영역에는 흡연, 음주, 안전의식, 신체활동, 식생활, 비만 및 체중조절, 구강건강, 정신건강, 예방접종 및 검진, 이환, 의료이용, 사고 및 중독, 활동제한 및 삶의 질, 사회 물리적 환경, 개인위생, 교육 및 경제활동이 포함되었다.

〈표 5〉 2023년 지역사회건강조사 조사항목

영역			조사항목
설문조사	가구조사		세대유형, 기초생활수급 여부, 가구소득, 가구 식품 안정성, 다문화 가구 여부
	개인조사	흡연	평생흡연(일반, 궐련형, 액상형), 현재흡연(일반, 궐련형, 액상형), 모든 담배 금연시도·방법·계획, 간접흡연(가정실내, 직장실내, 실내·외 공공장소), 금연구역(인지, 법률), 금연정책
		음주	평생음주, 음주 경험 및 빈도, 음주량, 10잔 이상 응답자의 음주량, 폭음빈도, 절주 또는 금주 계획, 알코올 홍조반응(현재, 과거)
		안전의식	안전벨트 착용(자동차), 헬맷착용(오토바이, 개인형 이동장치), 음주운전 경험(자동차, 오토바이)
		신체활동	격렬한 신체활동 실천, 중등도 신체활동 실천, 걷기 실천, 유연성 운동 실천 빈도
		식생활	아침식사 일수, 영양표시 인지·독해·활용
		비만 및 체중조절	본인인지 키(신장) 및 몸무게(체중) 자가보고, 본인인지 체형, 체중조절 시도
		구강건강	주관적 구강건강, 저작불편, 어제 하루 칫솔질 여부, 치과 미충족 의료 경험·이유, 구강검진 경험
		정신건강	스트레스 인지, 우울감 및 정신상담, 우울증상유병, 일상생활 지장(인터넷, 게임, 스마트폰, 도박)
		예방접종 및 검진	인플루엔자 예방접종, 건강검진 및 암 검진 수진 경험
		이환	뇌졸중 및 심근경색증 조기증상 인지, 고혈압, 당뇨병
		의료이용	미충족 의료 여부, 미충족 의료 이유
		사고 및 중독(낙상)	낙상 경험 및 건수, 사고·중독 경험 및 건수, 사고·중독 원인
		활동제한 및 삶의 질	주관적 건강수준
		사회 물리적 환경	지역사회 물리적 환경, 사회적 연결망(친척, 이웃, 친구), 사회활동
		개인위생	식사 전 손 씻기 실천, 화장실 다녀온 후 손 씻기 실천, 외출 후 손 씻기 실천, 비누 혹은 손 세정제 사용
		교육 및 경제활동	최종학력 및 졸업상태, 경제활동 참여, 직업 및 종사상지위, 혼인상태

4 표본설계

가. 모집단

(1) 목표 모집단은 2023년 4월 기준으로 시·군·구에 거주하는 만 19세 이상의 성인이다.

(2) 조사 모집단은 시·군·구의 동/읍·면 내 통·반/리의 표본지점을 1차 추출단위로 하며, 선정된 통·반/리의 표본지점 내 주거용 주택(아파트, 일반주택)에 거주하는 만 19세 이상의 성인이다.

나. 표본추출

(1) 1차 추출(표본지점)

통·반/리 내 주택유형별 가구 수를 기준으로 주민등록인구자료와 주택자료를 연계하여 작성된 표본추출틀에서 각 동/읍·면 별로 할당된 표본지점을 추출하는데, 이때 통·반/리를 행정동(법정동) 코드 기준으로 정렬한 후 가구 수 크기를 고려하여 추출확률이 비례하도록 추출하였다.

(2) 2차 추출(표본가구)

표본가구는 표본지점으로 선정된 통·반/리의 가구 수를 파악하여 계통추출법으로 선정하였다. 이 때 통·반/리의 규모가 커서 2개 이상의 표본지점이 할당된 경우 표본오차를 최소화하기 위해 표본가구가 가능한 고르게 분포하도록 하였다. 최종적으로 표본지점별로 평균 5개 가구를 표본가구로 선정하였다.

	모집단 정의	주민등록기준 만 19세 이상 성인(2004. 4. 30.)
	분석 및 층화	동/읍·면, 주택유형별 층화
표본 배분	표본크기 결정	보건소별 평균 900명, 목표오차 ±3%
	동/읍·면 할당	동/읍·면 최소 1개 이상 표본지점 할당
표본 추출	표본지점 추출	통·반/리 확률비례계통추출 (1차추출)
	표본가구 추출	계통추출 (2차추출)

〈그림 4〉 지역사회건강조사 표본선정과정

〈표 6〉 읍·면별 표본지점 분포

읍·면	전체 가구 수			표본지점 수		
	일반	아파트	합계	일반	아파트	합계
읍·면지역	38,056	51,076	89,132	42	49	91
두동면	2,009	9	2,018	3	.	3
두서면	1,479	7	1,486	2	.	2
범서읍	3,912	20,418	24,330	4	19	23
삼남읍	3,946	4,695	8,641	4	5	9
삼동면	802	.	802	2	.	2
상북면	2,663	1,038	3,701	3	1	4
서생면	3,486	436	3,922	4	1	5
언양읍	3,976	7,779	11,755	4	7	11
온산읍	6,978	2,483	9,461	7	2	9
온양읍	4,096	7,511	11,607	4	7	11
웅촌면	2,123	1,512	3,635	2	2	4
청량읍	2,586	5,188	7,774	3	5	8
합계	38,056	51,076	89,132	42	49	91

5 조사체계

가. 수행체계

질병관리청은 지역사회건강조사 사업계획을 수립하여 시·도에 배포하고, 표본설계, 조사문항 및 지침 표준화, 교육 및 홍보물 개발 등의 사업수행과 관련한 기술지원을 하였다. 사업 관련 주요 현안에 대한 검토 및 심의는 시·도 및 책임대학교 위원회, 전문분과위원회로 구성된 운영위원회를 통해 이루어졌다.

시·도는 권역대표대학교를 지정하여 지역사회건강조사 수행을 위한 지역 거점센터를 운영하고, 중앙정부로부터 사업예산을 받아 시·군·구 보건소로 배정하는 역할을 담당하여 수행하였다. 시·군·구 보건소는 책임대학교와 협약을 체결하고, 조사수행 관련한 행정지원을 하였다.

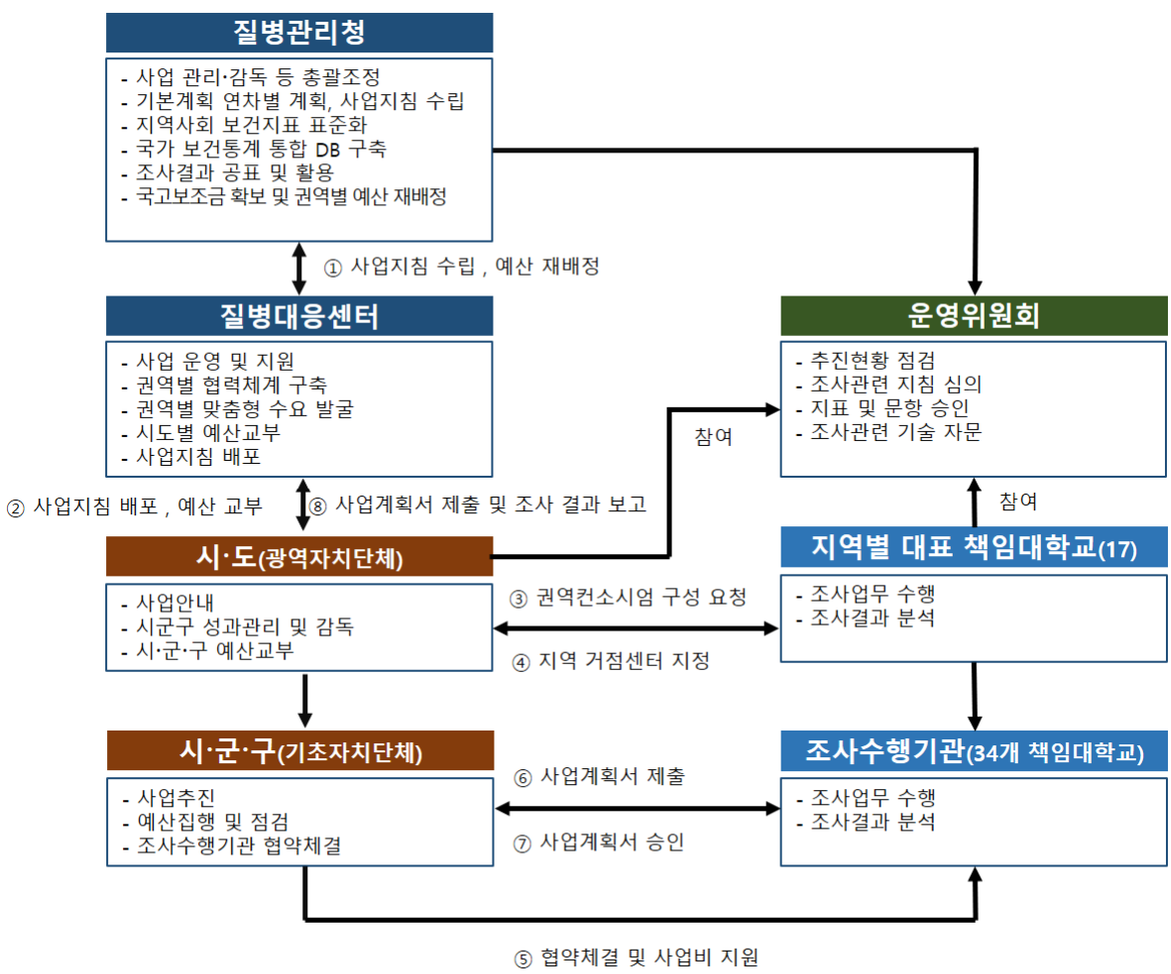

〈그림 5〉 지역사회건강조사 수행체계

나. 수행과정

질병관리청에서 설문지 개발 및 표본추출을 담당하였고, 책임대학교에서 조사원 교육을 실시하였다. 조사원은 가구선정통지서 발송 1-2주 후 표본가구를 방문하여 조사를 진행한 후 조사자료를 중앙서버로 전송하였다. 이후 질병관리청의 조사자료 확인 및 책임대학교의 자료분석 절차를 거쳐 통계집을 발간하였다.

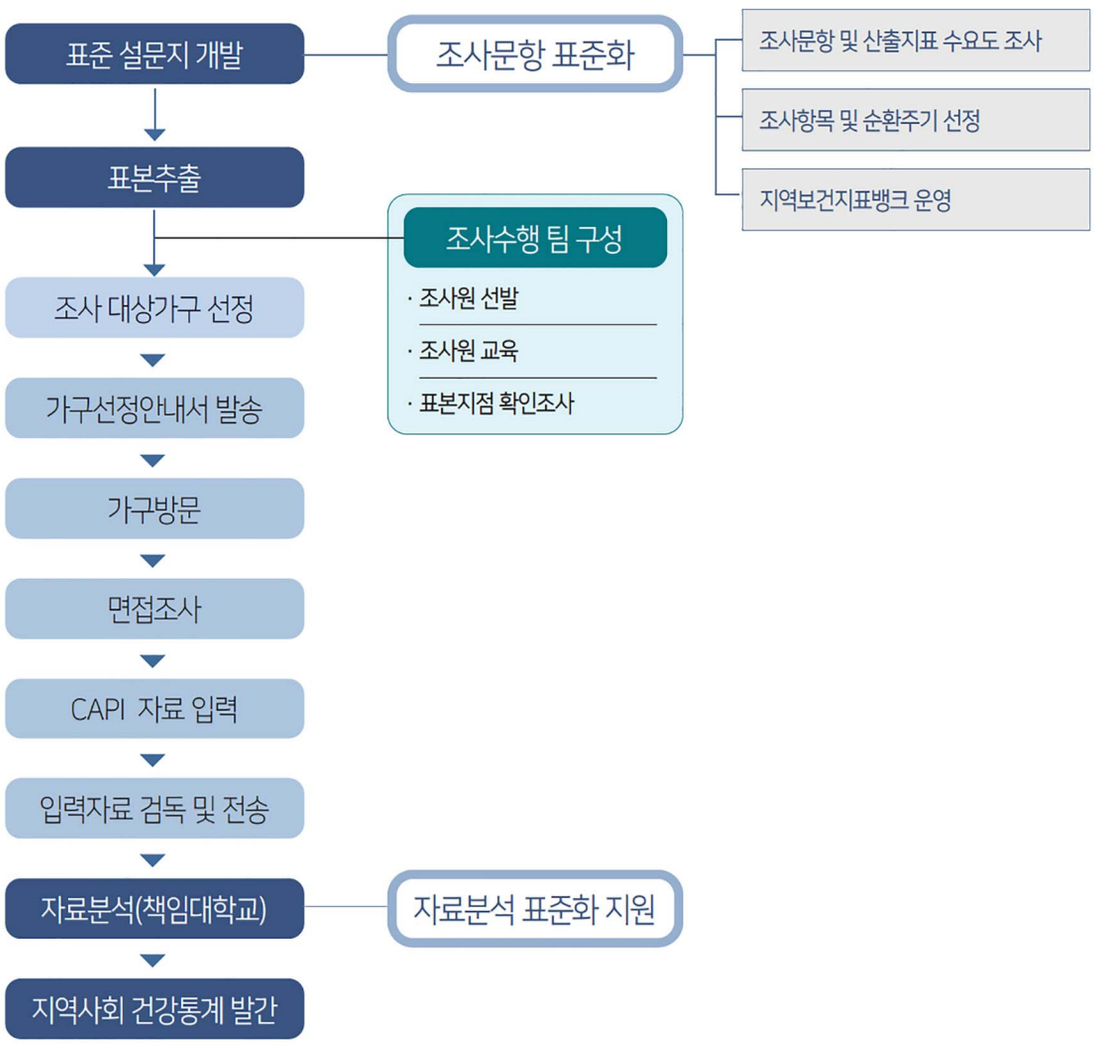

〈그림 6〉 지역사회건강조사 수행과정

6 자료관리

가. 콜센터 운영

2023년 지역사회건강조사에서는 조사원에게 표준화된 조사수행 및 조사문항지침을 전달하고자 책임대학교 단위의 콜센터를 운영하였다. 콜센터에서는 표본가구 및 가구원 선정, 가구대체, 조사문항, 조사장비 관련 질의사항을 처리하고, 담당자는 질의사항에 대한 조치 내역을 질병보건통합관리시스템에 매일 등록하였다.

나. 자료검증

2023년 지역사회건강조사에서는 조사완료자 중 13%를 무작위로 추출하여 제3기관을 통해 전화점검을 실시하였다. 전화점검은 조사완료 후 평균 2일 이내 실시하였으며, 책임대학교에서 전화점검 결과에 대해 확인 후 최종적으로 조사자료의 사용여부를 결정하였다.

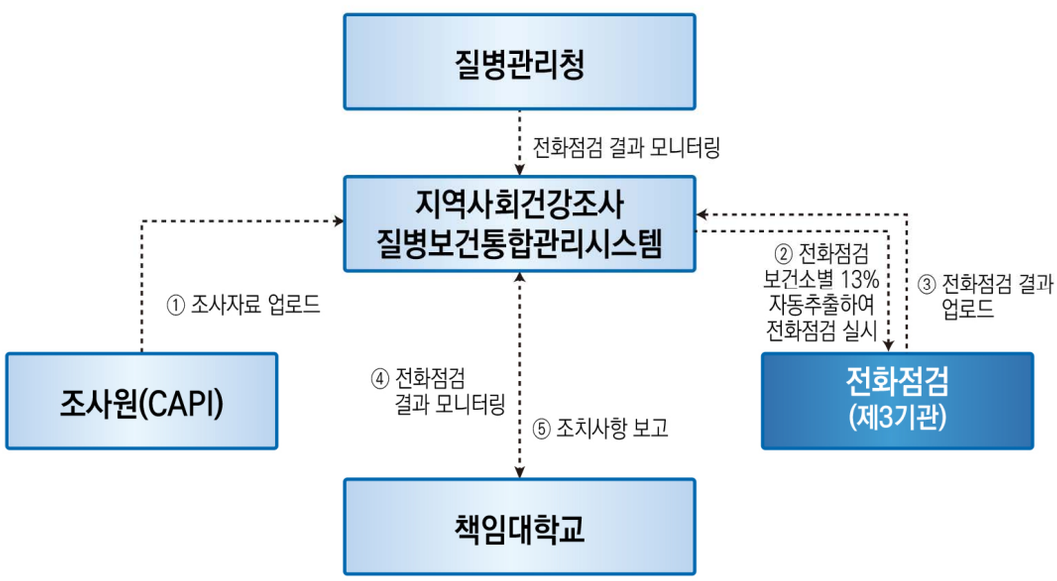

〈그림 7〉 전화점검 절차

7 조사현황

가. 조사현황

조사현황은 <표 7>과 같다. 총 조사가구 수는 518가구였고, 조사완료자 수는 910명이었다. 가구당 평균 1.8명이 조사되었다.

〈표 7〉 조사현황

	조사가구 수			조사완료자 수(명)		
	일반	아파트	합계	일반	아파트	합계
읍·면지역	253	265	518	418	492	910
두동면	27	.	27	30	.	30
두서면	15	.	15	16	.	16
범서읍	25	111	136	31	197	228
삼남읍	8	31	39	36	53	89
삼동면	17	.	17	21	.	21
상북면	23	1	24	39	10	49
서생면	30	3	33	50	13	63
언양읍	9	28	37	32	71	103
온산읍	33	9	42	72	20	92
온양읍	25	38	63	31	61	92
웅촌면	17	14	31	29	14	43
청량읍	24	30	54	31	53	84
합계	253	265	518	418	492	910

〈표 8〉 가구당 조사인원 수

	일반	아파트	계
읍·면지역	1.7	1.9	1.8
계	1.7	1.9	1.8

나. 조사가구 및 인구 특성

2023년 지역사회건강조사 대상자의 가구원수는 2명인 경우가 42.7%로 가장 많았고, 평균은 2.3명이었다. 조사자의 월 가구소득은 400만원 이상이 44.4%로 가장 많았고, 다음이 100-200만원 미만과 300-400만원 미만 16.2%의 순이었다.

성별분포는 남자가 46.7%, 여자가 53.3%이었다. 연령은 50대가 23.8%로 가장 높았고, 다음이 60대 22.7%의 순이었다. 대상자의 평균연령은 54.7세였다. 결혼 상태는 배우자가 있는 경우가 68.2%이고, 교육수준은 고등학교 졸업이 42.5%로 가장 많았고, 다음이 대학교 이상 33.0% 순이었다.

〈표 9〉 2023년 지역사회건강조사 조사대상 가구특성

(단위 : 명, %)

조사대상 가구특성(N=488)		
	N	(%)
가구원 수		
1명	125	24.1
2명	221	42.7
3명	96	18.5
4명	56	10.8
5명	14	2.7
6명	6	1.2
7명 이상	.	.
평균(명)	2.3	.
세대유형		
1세대	302	58.3
2세대	203	39.2
3세대	13	2.5
기초생활수급자 여부		
현재 수급자	18	3.5
과거 수급자	1	0.2
미수급자	499	96.3
월 가구소득		
100만원 미만	54	10.4
100-200만원 미만	84	16.2
200-300만원 미만	66	12.7
300-400만원 미만	84	16.2
400만원 이상	230	44.4
거주유형		
읍·면	518	100.0

〈표 10〉 2023년 지역사회건강조사 조사대상 인구특성 (단위 : 명, %)

조사대상 인구특성(N=910)		
	N	(%)
성별		
남자	425	46.7
여자	485	53.3
연령(10세 간격)		
19-29세	77	8.5
30-39세	103	11.3
40-49세	130	14.3
50-59세	217	23.8
60-69세	207	22.7
70세 이상	176	19.3
평균(세)	54.7	.
생애주기별		
19-64세	649	71.3
65세 이상	261	28.7
결혼상태		
미혼	134	14.7
유배우	621	68.2
사별, 이혼, 별거	155	17.0
교육수준[1]		
무학	35	3.8
초등학교	98	10.8
중학교	90	9.9
고등학교	387	42.5
대학교 이상	300	33.0
직업		
전문행정관리직	91	10.0
사무직	66	7.3
판매·서비스직	129	14.2
농림어업	17	1.9
기능단순노무직	223	24.5
기타[2]	384	42.2

1) 교육수준 : 각 해당 교육 수준 기관의 졸업자 및 그 이상 학력의 재학, 수료, 중퇴, 휴학한 자를 포함
2) 기타 : 군인, 학생, 주부, 무직

Ⅱ

Ⅱ. 통계 추정방법

1. 가중치의 사용
2. 자료처리
3. 분산추정

Ⅱ. 통계 추정방법

1 가중치의 사용

가. 소개

2023년 지역사회건강조사는 표본설계를 통하여 추출한 표본을 조사하여 설계 구조를 바탕으로 가중치를 부여함으로써 모집단의 건강수준 등을 추정하였다. 가중치는 가구단위 분석을 위한 가구가중치와 개인단위 분석을 위한 개인가중치로 분류하였다.

나. 가중치 산출 과정

가구가중치는 가구추출률과 조사적격 가구율을 반영하였고, 개인가중치는 가구가중치에 개인 응답률을 반영하였다. 추정에 쓰이는 보정가중치는 개인가중치를 성별, 연령별 인구구조(2023년 4월 주민등록인구)와 같도록 보정하여 산출하였다.

설계가중치		벤치마킹 가중치
가구가중치 →	개인가중치 →	보정가중치
·가구추출률 ·조사적격가구율 ·주택유형별 가구 비율	·개인 응답률	·성별·연령별 인구보정 - 성별 : 남, 여 - 연령별 : 19-29, 30-39, 40-49, 50-59, 60+ - 주민등록인구 기준 (2023. 04)

〈그림 8〉 가중치 산출 과정

(1) 가구가중치

- 표본설계의 표본추출과정을 고려한 가구추출률, 조사적격 가구율, 주택유형별 가구비율을 반영한 가중치

$$W_{hi} = \frac{M_{hi}}{n_{hi}} = \frac{e_{hi} \cdot N_{hi}}{n_{hi}}$$

- N_{hi} : h 동/읍·면 i 주택유형별 가구 수
- M_{hi} : h 동/읍·면 i 주택유형별 적격가구 수
- n_{hi} : h 동/읍·면 i 주택유형별 조사가구 수
- e_{hi} : h 동/읍·면 i 주택유형별 조사적격 가구율

〈표 11〉 가구가중치 산출 예

내역	값
구분 1(①) : 동/읍·면	(00동)
구분 2(②) : 주택유형	(아파트)
①,②의 가구 수(③)	(2,620)
①,②의 조사된 가구 수(④)	(7)
①,②의 조사접촉 가구 수(⑤)	(9)
①,②의 조사적격 가구 수(⑥)	(8)
가구가중치(⑦) = ③÷④×⑥÷⑤	(332.698 = 2620/7 × 8/9)
전체 가구가중치 합(⑧)	(8569.456)
전체 ②의 가구 수 합(⑨)	(10,356)
가구가중치 보정(⑩) = ⑦×(⑨/⑧)	(402.0583 = 332.698 × 10,356/8569.456)

(2) 개인가중치

- 가구가중치에 개인 응답률을 반영한 가중치

$$W_{hjkl} = W_{hjk} \times \frac{P_{hjk}}{p_{hjk}}$$

- h : 읍·면/동, j : 표본지점
- k : 가구, l : 가구원
- P_{hjk} : 가구내 만 19세 이상 가구원수
- p_{hjk} : 가구내 만 19세 이상 조사 가구원수

〈표 12〉 개인가중치 산출 예

내역	값
구분 1(①) : 동/읍·면	(00동)
구분 2(②) : 주택유형	(아파트)
①,②의 가구가중치(③)	(402.0583)
만 19세 이상 가구원수(④)	(4)
만 19세 이상 조사 가구원수(⑤)	(3)
개인가중치(⑥=③×④/⑤)	(536.0777=402.0583×4/3)

(3) 보정가중치

- 2023년 4월 주민등록인구 기준으로 성별, 연령별 인구구조를 보정한 가중치
  - $W'_{hijkl} = BF_d \cdot W_{hijkl}$
  - $BF_d = \dfrac{d(\text{성별}\cdot\text{연령대별})\ \text{주민등록인구수}}{\sum_h \sum_i \sum_{jkl} W_{hijkl}\, I_{d\in \text{성별}\cdot\text{연령대별}}}$

〈표 13〉 보정가중치 산출 예

내역	값
구분 1(①) : 동/읍·면	(00동)
구분 2(②) : 주택유형	(아파트)
①,②의 개인가중치(③)	(536.0777)
주민등록인구(④)	(14,693)
성·연령별 개인가중치 합(⑤)	(12,157.23)
성·연령별 보정비(⑥=④/⑤)	(1.208=14,693/12,157.23)
보정가중치(⑦=③×⑥)	(647.89=536.0777×1.208)

(4) 가중치의 이상치 제거

특정 조사대상자의 개인가중치가 다른 조사대상자의 개인가중치보다 월등히 클 경우, 해당 조사대상자의 응답값에 의해 조사결과에 바이어스(bias, 편향성)가 생길 수 있으므로 보정가중치의 이상치를 Raking Ratio 방법으로 제거하여 재보정 하였다.

$Q_3(W'_g) + 3 \times IQR$ 보다 큰 가중치는 이상치로 정의하였으며, $Q_3(W'_g) + 3 \times IQR$로 변경하였다.

- $IQR : Q_3(W') - Q_1(W')$
- $Q_1(W')$: 가중치 중 1사분위수
- $Q_3(W')$: 가중치 중 3사분위수

2 자료처리

가. 무응답처리

무응답은 대체하지 않았으며 지표 산출 시 제외하였다. 무응답은 개체 무응답과 항목 무응답으로 구분하는데 개체 무응답은 조사에 참여하지 않음으로써 모든 문항에 대해 발생한 결측치를 의미하고, 항목 무응답은 조사에 참여한 대상자가 일부항목에 응답하지 않아 발생한 결측치이다.

나. 사회경제적 특성분류

(1) 연령

연령은 2023년 5월 1일 기준으로 만 연령을 정의하였다. 연령분류는 10세 단위로 "19-29세, 30-39세, 40-49세, 50-59세, 60-69세, 70세 이상"으로 분류하였고, 생애주기별 특성을 알아보기 위해 "19-64세, 65세 이상"의 연령구분을 추가하였다.

(2) 교육수준

교육수준은 〈교육 및 경제활동〉 영역에서 교육정도와 졸업여부 2개 문항으로 조사하였으며 최종 교육수준은 두 문항을 조합하여 "무학, 초등학교, 중학교, 고등학교, 대학교 이상"으로 구분하였다. 졸업여부가 "졸업"인 경우만 해당 교육수준을 의미하며 졸업여부가 "수료, 중퇴, 재학/휴학"인 경우에는 이전 단계의 교육수준으로 분류하였다.

〈표 14〉 교육수준분류

교육수준	졸업여부	분류
무학	-	무학
서당/한학	-	
초등학교	졸업	초등학교
중학교	졸업	중학교
고등학교	졸업	고등학교
2년/3년제 대학	졸업	대학교 이상
4년제 대학	졸업	
대학원 이상	전체	

(3) 직업

직업분류는 통계청 한국표준직업분류(KSCO, 제7차 개정)의 대분류 직업군에서 유사한 직업분류를 묶어서 6개 직업군으로 분류하였다.

〈표 15〉 직업분류

제7차 한국표준직업분류	직업분류 재구분
관리자	전문행정관리
전문가 및 관련 종사자	
사무 종사자	사무직
서비스 종사자	판매·서비스직
판매 종사자	
농림어업 숙련 종사자	농림어업
기능원 및 관련 기능 종사자	기능단순노무직
장치·기계 조작 및 조립 종사자	
단순노무 종사자	
군인	기타

(4) 가구소득

소득수준은 월 단위로 “100만원 미만, 100-200만원 미만, 200-300만원 미만, 300-400만원 미만, 400만원 이상”의 5개 그룹으로 분류하였다.

(5) 거주유형

거주유형은 “동”과 “읍·면”으로 구분하였다.

3 분산추정

지역사회건강조사에서는 모집단의 특성을 추정하기 위해 가중치를 적용한 표본가중평균을 제시하였다.

표본조사로 모집단의 특성을 추정할 때 일반적으로 표본오차(sampling error) 및 비표본오차(nonsampling error)가 수반된다. 표본오차는 표본이 모집단의 특성과 어긋나는 정도를 나타내며, 비표본오차는 표본추출 과정을 제외한 자료수집 과정이나 분석 과정에서 발생하는 오류를 말한다. 표준오차(standard error)로 표현되는 표본오차는 추정치의 신뢰도에 대한 척도가 되며 분산추정에 의해 측정할 수 있다. 울산광역시 울주군 지역사회건강조사는 SAS 9.4를 활용하여 분산을 추정하였다.

- 표본가중평균

$$\hat{\bar{Y}} = \frac{\left(\sum_h \sum_j \sum_k \sum_l W_{hjkl} y_{hjkl}\right)}{W_{....}}$$

  - h : 동/읍·면, j : 표본지점
  - k : 가구, l : 가구원
  - $W_{....} = \sum_{h=1} \sum_{j=1} \sum_{k=1} \sum_{l=1} W_{hjkl}$: 가중치 계
  - y_{hjkl} : 해당 문항의 응답값

- 표본오차

$$SE(\hat{\bar{Y}}) = \sqrt{\sum_{h=1} \sum_{j=1} \frac{n_{hj}(1-f_{hj})}{n_{hj}-1} \sum_{k=1}^{n_{hj}} (e_{hjk} - \overline{e_{hj.}})^2}$$

여기서 $e_{hjk} = \frac{(\sum_{l=1} W_{hjkl}(y_{hjkl} - \hat{\bar{Y}}))}{W_{....}}$이고,

$\overline{e_{hj..}} = (\sum_{k=1} e_{hjk})/n_{hj}$이다.

- 상대표준오차

$$RSE(\hat{\bar{Y}}) = \frac{SE(\hat{\bar{Y}})}{\hat{\bar{Y}}}$$

02

제2부 주요통계결과

Ⅰ. 건강행태
Ⅱ. 이환 및 의료이용
Ⅲ. 사고 및 중독(낙상)
Ⅳ. 사회 물리적 환경

2023
COMMUNITY
HEALTH
SURVEY

Ⅰ. 건강행태

1. 흡연
2. 음주
3. 신체활동
4. 건강생활실천
5. 비만 및 체중조절
6. 식생활
7. 정신건강
8. 구강건강
9. 활동제한 및 삶의 질
10. 개인위생
11. 안전의식

Ⅰ. 건강행태

1 흡연

가. 일반담배(궐련) 흡연율

(1) 평생흡연율

- 울산광역시와 비교 : 울주군의 평생흡연율은 전체 41.2%로 울산광역시의 40.6%보다 0.6%p 높았다.
- 성별 : 남자가 71.5%로 여자 8.8%보다 62.7%p 높았다.
- 연령대별 : 40대가 52.5%로 가장 높았고, 50대가 46.9%로 뒤를 이었다.
- 5년간 비교 : 2023년 41.2%로 2022년 43.6%에 비해 2.4%p 감소하였으며, 2019년 41.1%에 비해 0.1%p 증가하였다.

(2) 현재흡연율

- 울산광역시와 비교 : 울주군의 현재흡연율은 전체 22.2%로 울산광역시의 19.7%보다 2.5%p 높았다.
- 성별 : 남자가 38.8%로 여자 4.5%보다 34.3%p 높았다.
- 연령대별 : 40대가 34.5%로 가장 높았고, 50대가 28.9%로 뒤를 이었다.
- 5년간 비교 : 2023년 22.2%로 2022년 21.5%에 비해 0.7%p 증가하였으며, 2019년 20.4%에 비해 1.8%p 증가하였다.

(3) 남자 현재흡연율

- 울산광역시와 비교 : 울주군의 남자 현재흡연율은 전체 38.8%로 울산광역시의 34.5%보다 4.3%p 높았다.
- 연령대별 : 40대가 54.2%로 가장 높았고, 50대가 54.0%로 뒤를 이었다.
- 5년간 비교 : 2023년 38.8%로 2022년 38.9%에 비해 0.1%p 감소하였으며, 2019년 37.6%에 비해 1.2%p 증가하였다.

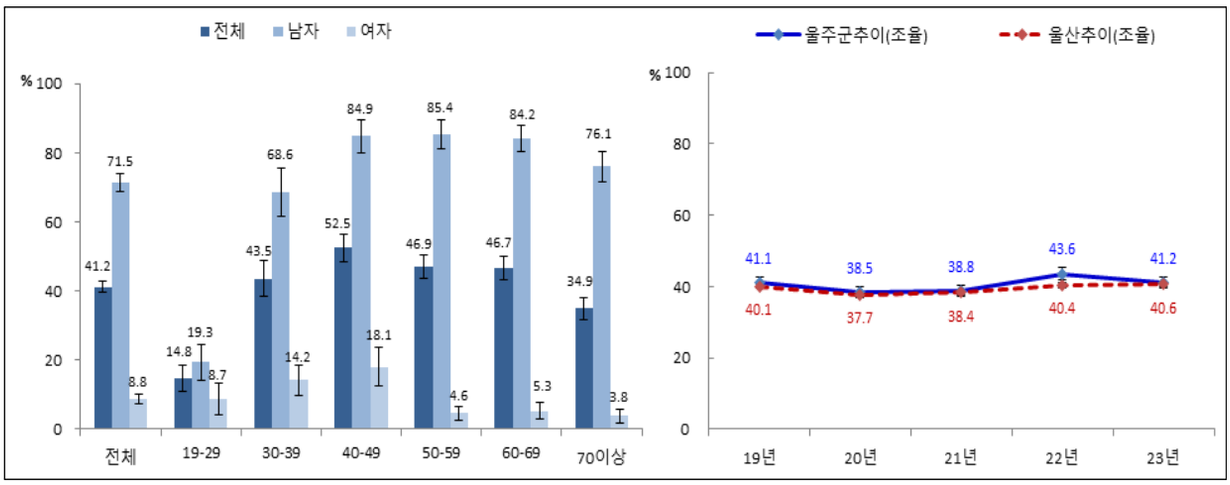

〈그림 9〉 평생흡연율

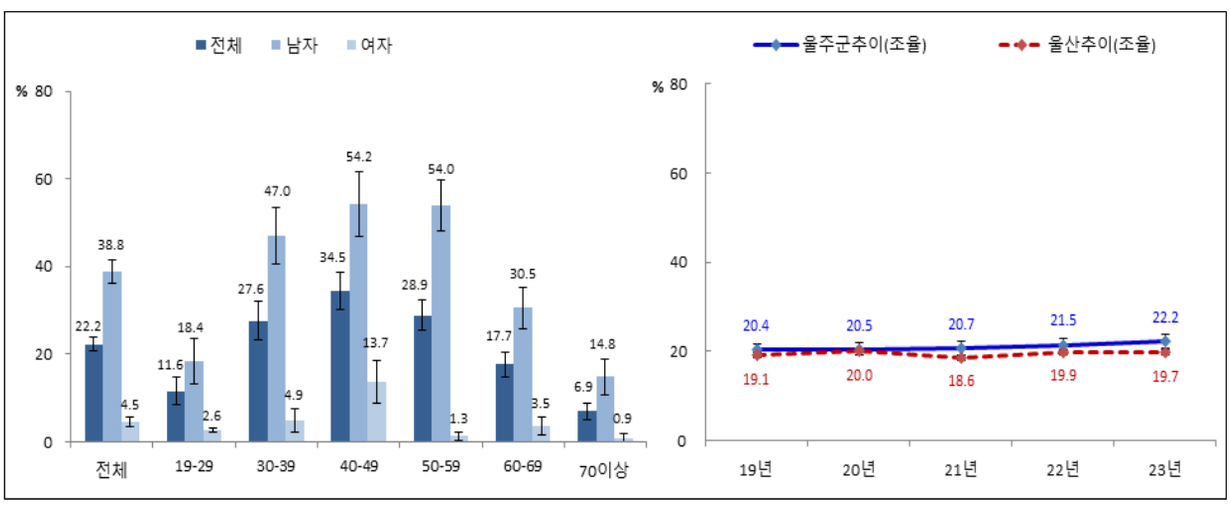

〈그림 10〉 현재흡연율

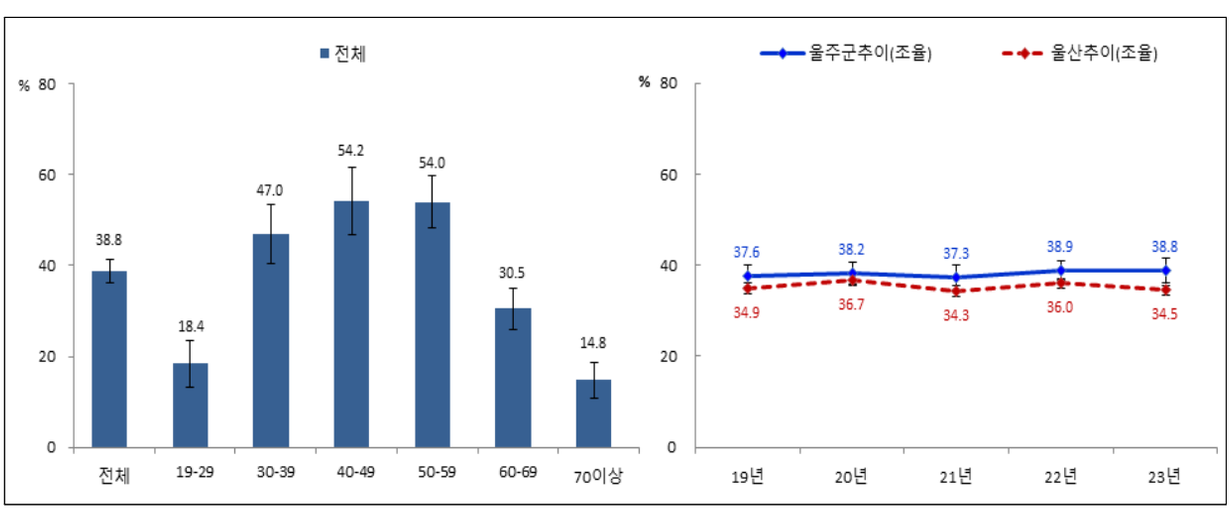

〈그림 11〉 남자 현재흡연율

나. 궐련형 전자담배 흡연율

(1) 평생흡연율

- 궐련형 전자담배 평생흡연율은 전체 12.3%였다.
- 성별 : 남자가 21.2%로 여자 2.8%보다 18.4%p 높았다.
- 연령대별 : 30대가 24.9%로 가장 높았고, 40대가 22.0%로 뒤를 이었다.

(2) 현재흡연율

- 궐련형 전자담배 현재흡연율은 전체 4.6%였다.
- 성별 : 남자가 7.8%로 여자 1.2%보다 6.6%p 높았다.
- 연령대별 : 40대가 13.5%로 가장 높았고, 30대가 6.1%로 뒤를 이었다.

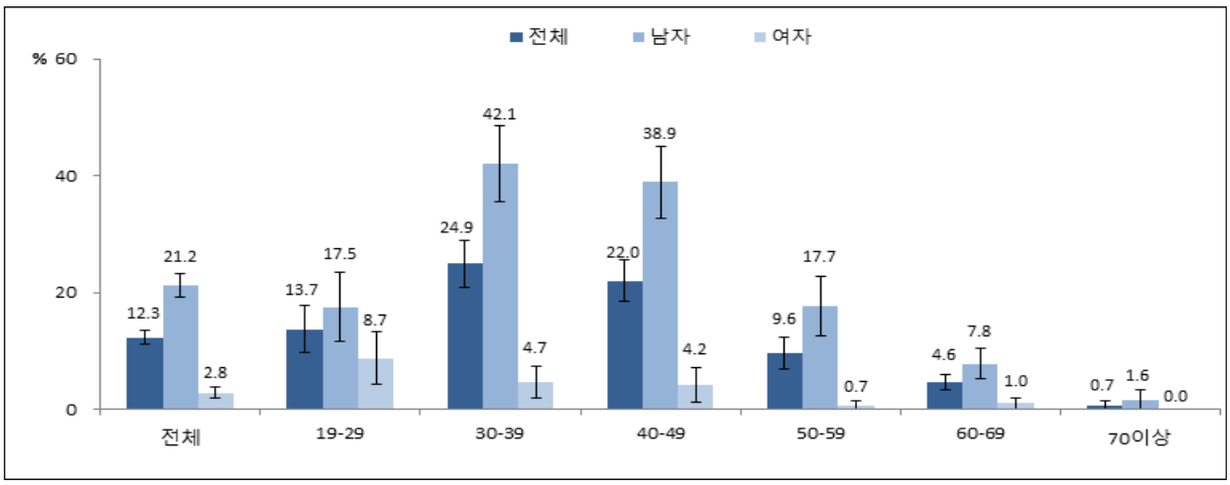

〈그림 12〉 궐련형 전자담배 평생흡연율

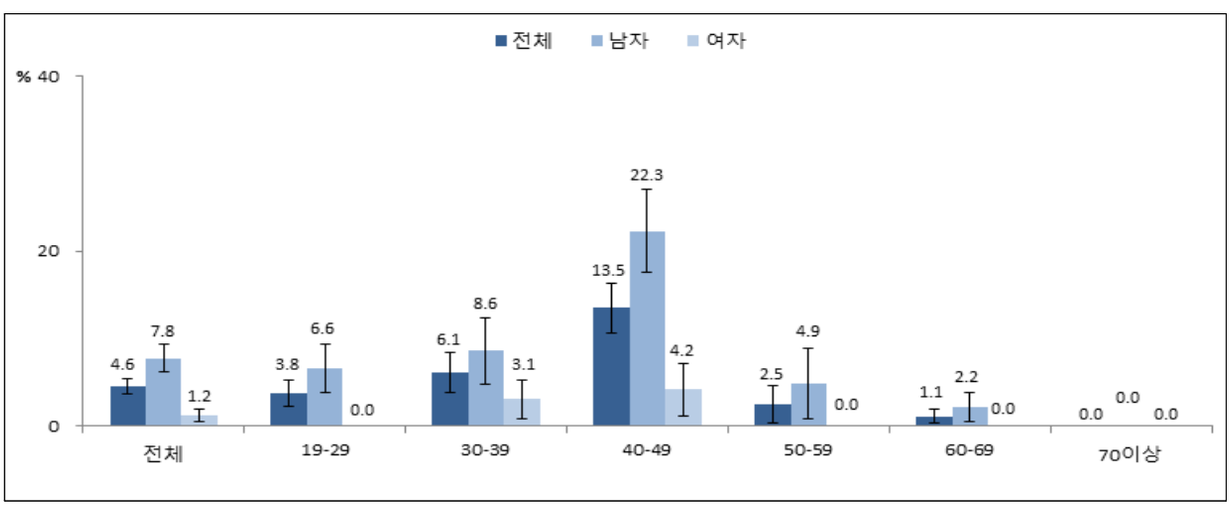

〈그림 13〉 궐련형 전자담배 현재흡연율

다. 액상형 전자담배 사용률

(1) 평생사용률

- 액상형 전자담배 평생사용률은 전체 7.7%였다.
- 성별 : 남자가 12.9%로 여자 2.0%보다 10.9%p 높았다.
- 연령대별 : 30대가 21.5%로 가장 높았고, 20대가 12.7%로 뒤를 이었다.

(2) 현재사용률

- 액상형 전자담배 현재사용률은 전체 4.2%였다.
- 성별 : 남자가 6.7%로 여자 1.6%보다 5.1%p 높았다.
- 연령대별 : 30대가 11.0%로 가장 높았고, 20대가 6.4%로 뒤를 이었다.

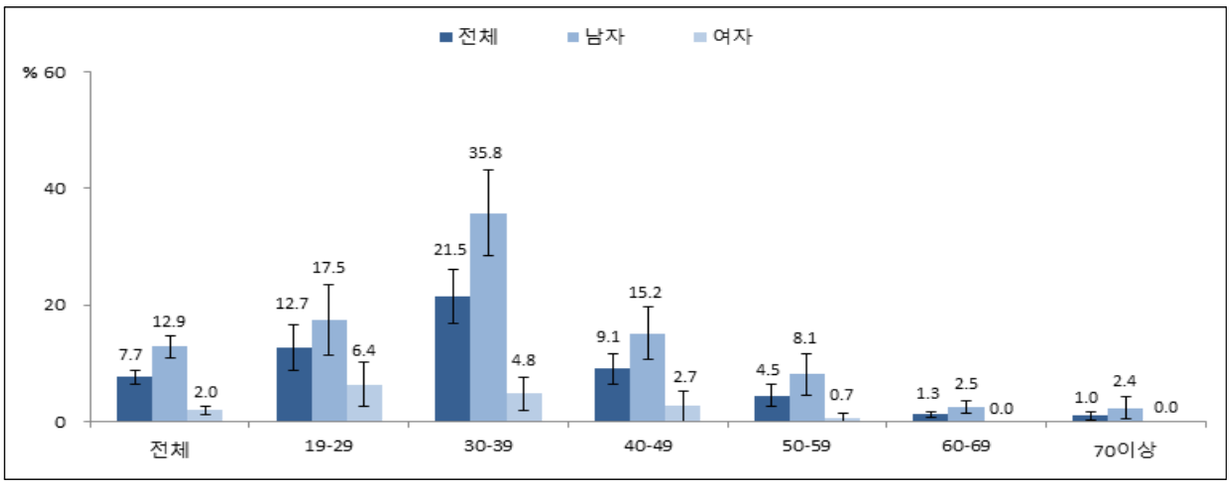

〈그림 14〉 액상형 전자담배 평생사용률

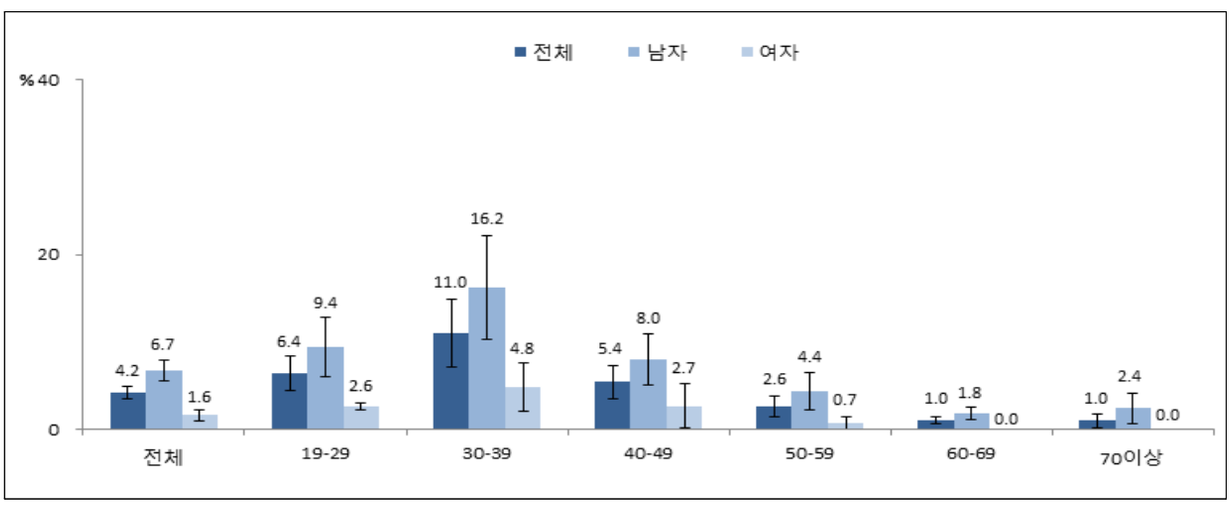

〈그림 15〉 액상형 전자담배 현재사용률

라. 금연시도율

- 울산광역시와 비교 : 울주군의 현재흡연자의 금연시도율은 전체 49.9%로 울산광역시의 46.6%보다 3.3%p 높았다.
- 성별 : 남자가 50.1%로 여자 48.2%보다 1.9%p 높았다.
- 연령대별 : 60대가 60.5%로 가장 높았고, 30대가 56.0%로 뒤를 이었다.
- 5년간 비교 : 2023년 49.9%로 2022년 63.5%에 비해 13.6%p 감소하였으며, 2019년 40.1%에 비해 9.8%p 증가하였다.

마. 간접흡연 노출률

- 울산광역시와 비교 : 울주군의 현재비흡연자의 직장실내 간접흡연 노출률은 전체 14.6%로 울산광역시의 13.0%보다 1.6%p 높았다.
- 성별 : 남자가 19.3%로 여자 10.3%보다 9.0%p 높았다.
- 연령대별 : 30대가 19.2%로 가장 높았고, 40대가 17.2%로 뒤를 이었다.
- 5년간 비교 : 2023년 14.6%로 2022년 9.1%에 비해 5.5%p 증가하였으며, 2019년 10.6%에 비해 4.0%p 증가하였다.

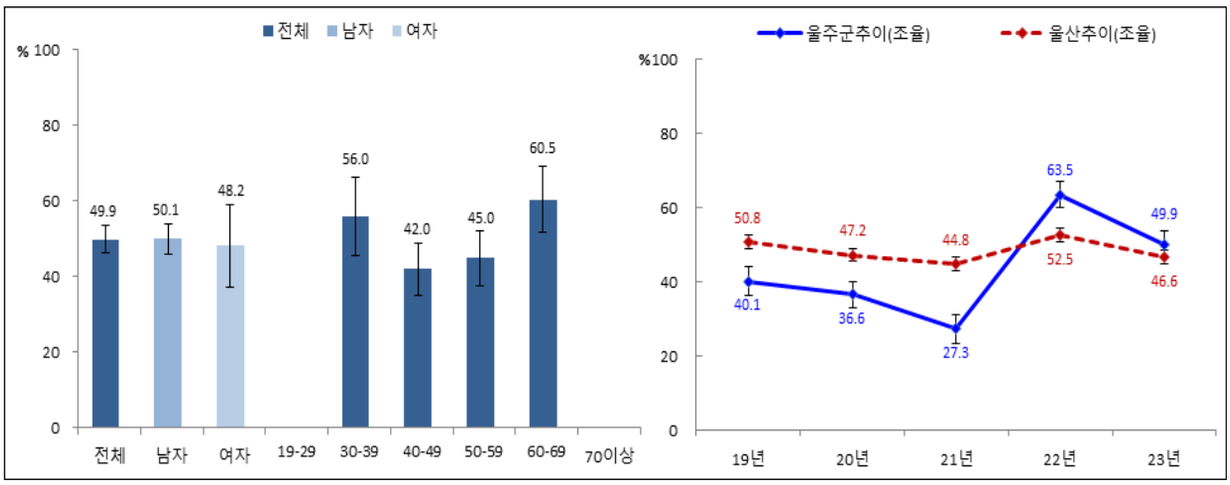

〈그림 16〉 현재흡연자의 금연시도율

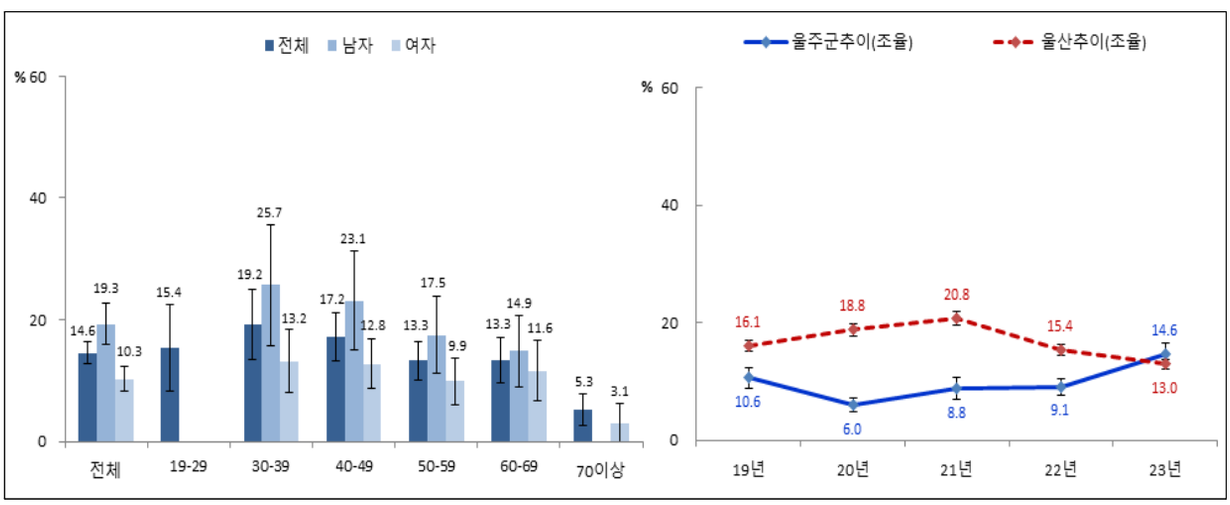

〈그림 17〉 현재비흡연자의 직장실내 간접흡연 노출률

2 음주

가. 월간음주율

- 울산광역시와 비교 : 울주군의 월간음주율은 전체 53.3%로 울산광역시의 58.1%보다 4.8%p 낮았다.
- 성별 : 남자가 65.9%로 여자 39.8%보다 26.1%p 높았다.
- 연령대별 : 20대가 67.5%로 가장 높았고, 40대가 64.2%로 뒤를 이었다.
- 5년간 비교 : 2023년 53.3%로 2022년 57.1%에 비해 3.8%p 감소하였으며, 2019년 54.3%에 비해 1.0%p 감소하였다.

나. 고위험음주율

(1) 고위험음주율

- 울산광역시와 비교 : 울주군의 고위험음주율은 전체 14.3%로 울산광역시의 13.2%보다 1.1%p 높았다.
- 성별 : 남자가 22.4%로 여자 5.6%보다 16.8%p 높았다.
- 연령대별 : 50대가 20.6%로 가장 높았고, 30대가 18.2%로 뒤를 이었다.
- 5년간 비교 : 2023년 14.3%로 2022년 13.6%에 비해 0.7%p 증가하였으며, 2019년 13.2%에 비해 1.1%p 증가하였다.

(2) 연간음주자의 고위험음주율

- 울산광역시와 비교 : 울주군의 연간음주자의 고위험음주율은 전체 20.1%로 울산광역시의 17.9%보다 2.2%p 높았다.
- 성별 : 남자가 27.6%로 여자 9.3%보다 18.3%p 높았다.
- 연령대별 : 50대가 29.0%로 가장 높았고, 40대가 22.5%로 뒤를 이었다.
- 5년간 비교 : 2023년 20.1%로 2022년 18.6%에 비해 1.5%p 증가하였으며, 2019년 19.0%에 비해 1.1%p 증가하였다.

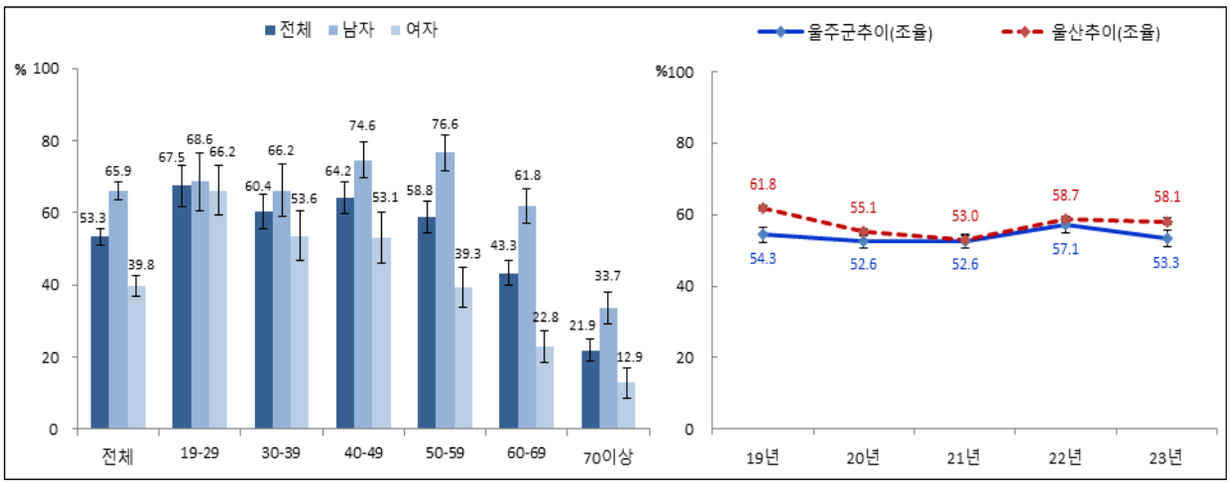

〈그림 18〉 월간음주율

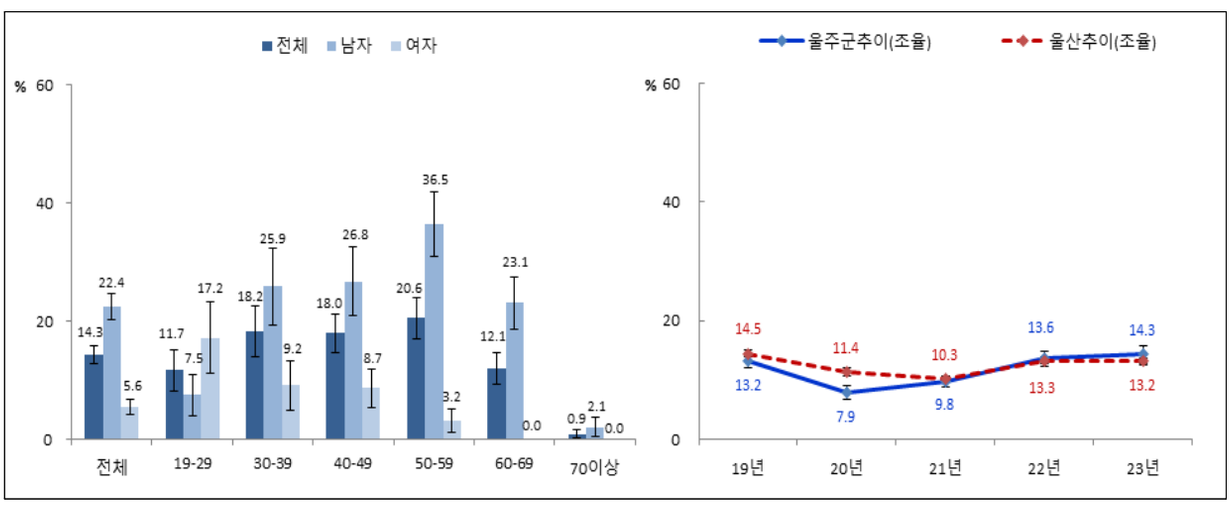

〈그림 19〉 고위험음주율

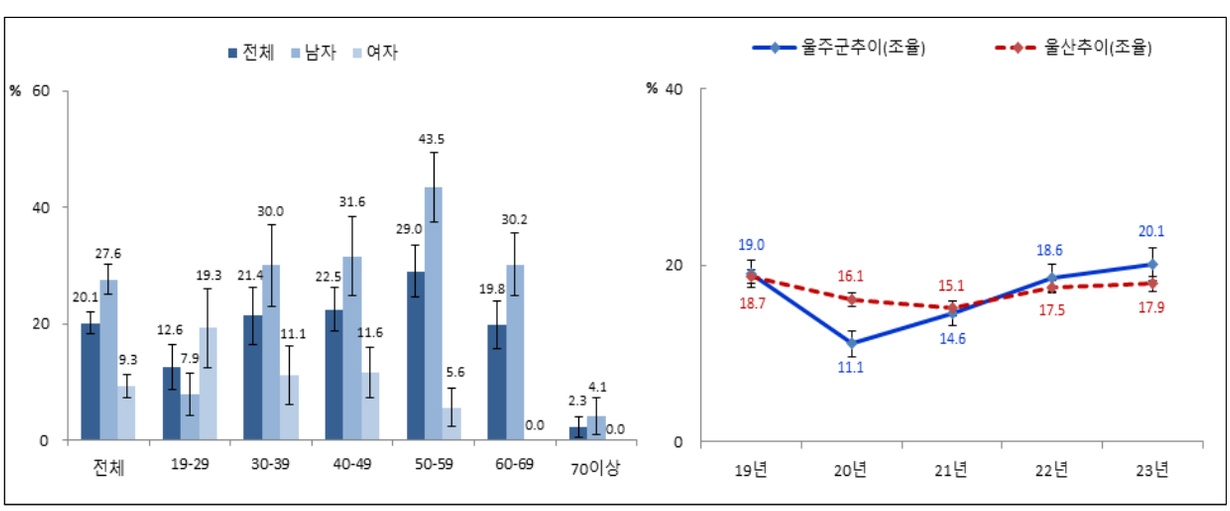

〈그림 20〉 연간음주자의 고위험음주율

다. 월간폭음률

- 월간폭음률은 전체 34.7%였다.
- 성별 : 남자가 49.4%로 여자 18.9%보다 30.5%p 높았다.
- 연령대별 : 20대가 46.2%로 가장 높았고, 40대가 44.3%로 뒤를 이었다.

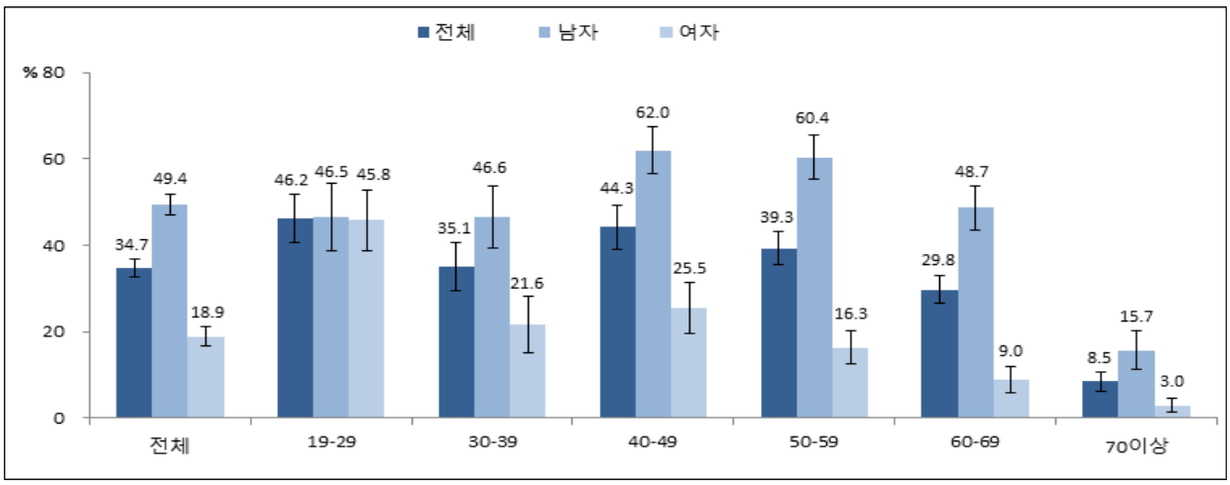
전체
남자
여자
% 80
60
40
20
0
34.7
49.4
18.9
46.2
46.5
45.8
35.1
46.6
21.6
44.3
62.0
25.5
39.3
60.4
16.3
29.8
48.7
9.0
8.5
15.7
3.0
전체
19-29
30-39
40-49
50-59
60-69
70이상

〈그림 21〉 월간폭음률

3 신체활동

가. 신체활동 실천율

(1) 격렬한 신체활동 실천율

- 울산광역시와 비교 : 울주군의 격렬한 신체활동 실천율은 전체 16.4%로 울산광역시의 17.2%보다 0.8%p 낮았다.
- 성별 : 남자가 19.7%로 여자 12.9%보다 6.8%p 높았다.
- 연령대별 : 40대가 29.0%로 가장 높았고, 20대가 23.7%로 뒤를 이었다.
- 5년간 비교 : 2023년 16.4%로 2022년 15.7%에 비해 0.7%p 증가하였으며, 2019년 16.7%에 비해 0.3%p 감소하였다.

(2) 중등도 신체활동 실천율

- 울산광역시와 비교 : 울주군의 중등도 신체활동 실천율은 전체 8.5%로 울산광역시의 12.9%보다 4.4%p 낮았다.
- 성별 : 남자가 11.1%로 여자 5.7%보다 5.4%p 높았다.
- 연령대별 : 40대가 11.0%로 가장 높았고, 20대가 10.1%로 뒤를 이었다.
- 5년간 비교 : 2023년 8.5%로 2022년 7.0%에 비해 1.5%p 증가하였으며, 2019년 18.8%에 비해 10.3%p 감소하였다.

(3) 중등도 이상 신체활동 실천율

- 울산광역시와 비교 : 울주군의 중등도 이상 신체활동 실천율은 전체 21.4%로 울산광역시의 25.0%보다 3.6%p 낮았다.
- 성별 : 남자가 26.4%로 여자 16.2%보다 10.2%p 높았다.
- 연령대별 : 40대가 34.1%로 가장 높았고, 20대가 27.1%로 뒤를 이었다.
- 5년간 비교 : 2023년 21.4%로 2022년 20.7%에 비해 0.7%p 증가하였으며, 2019년 29.9%에 비해 8.5%p 감소하였다.

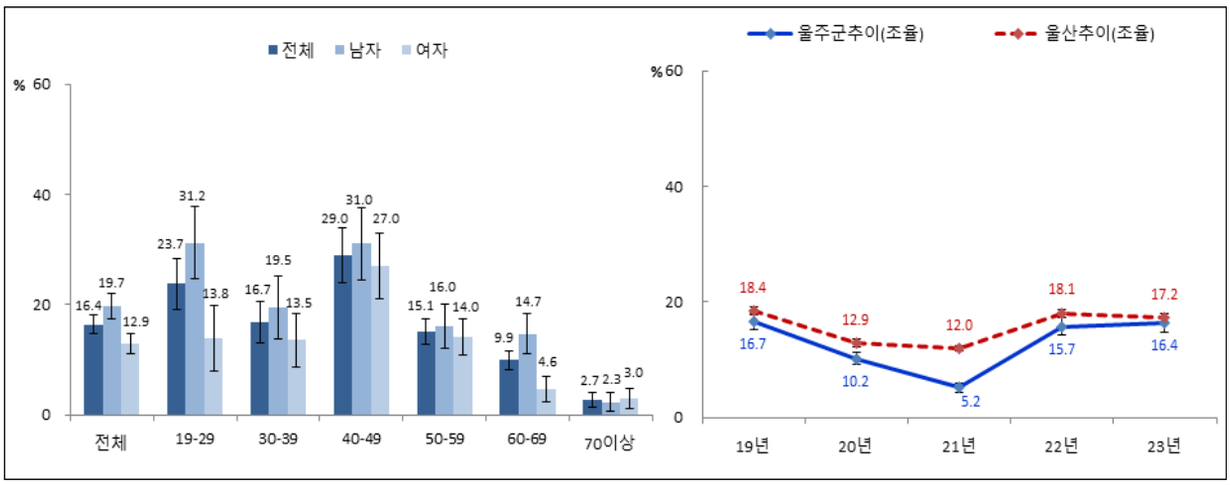

〈그림 22〉 격렬한 신체활동 실천율

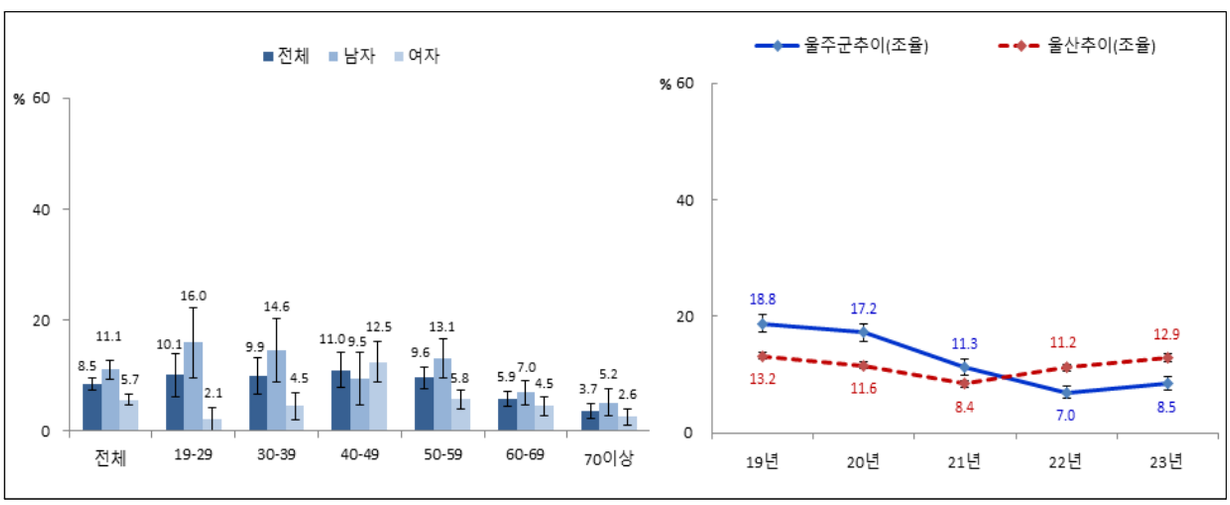

〈그림 23〉 중등도 신체활동 실천율

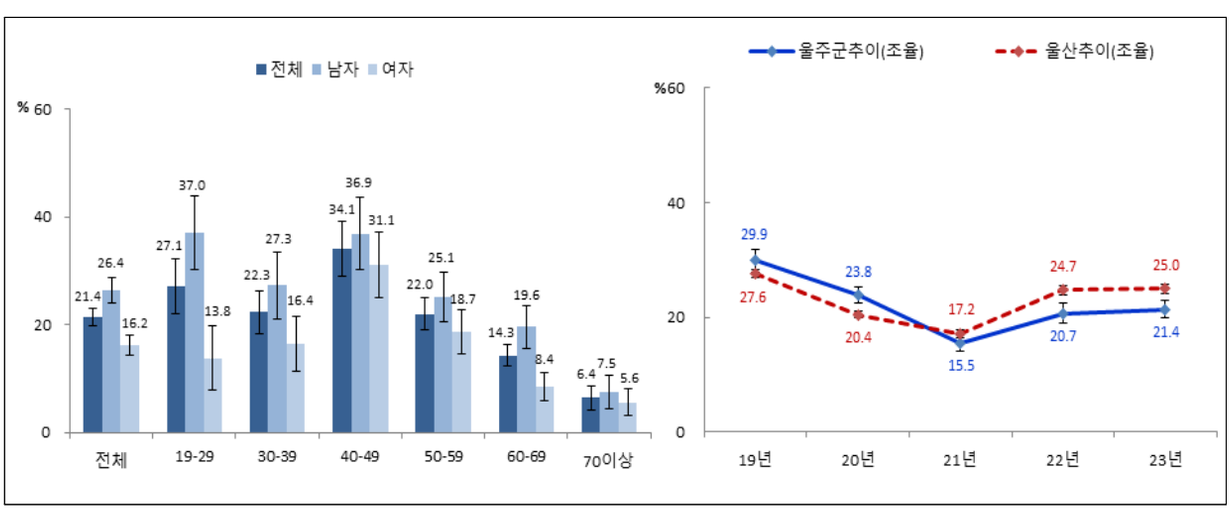

〈그림 24〉 중등도 이상 신체활동 실천율

3 신체활동

나. 걷기 실천율

- 울산광역시와 비교 : 울주군의 걷기 실천율은 전체 43.0%로 울산광역시의 52.1%보다 9.1%p 낮았다.
- 성별 : 남자가 45.8%로 여자 39.9%보다 5.9%p 높았다.
- 연령대별 : 30대가 49.4%로 가장 높았고, 60대가 44.7%로 뒤를 이었다.
- 5년간 비교 : 2023년 43.0%로 2022년 35.8%에 비해 7.2%p 증가하였으며, 2019년 42.6%에 비해 0.4%p 증가하였다.

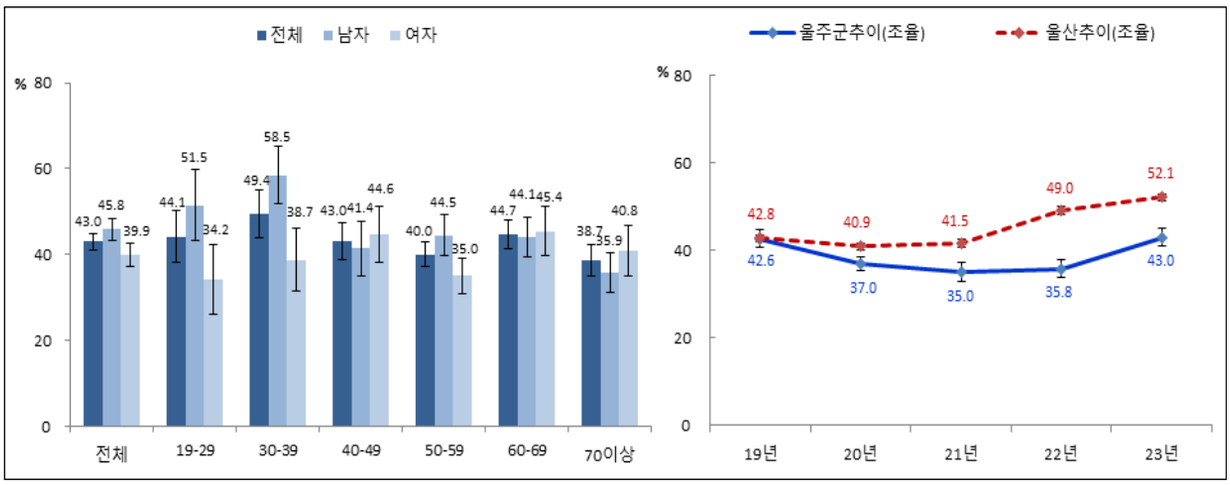
전체
남자
여자
%
80
60
40
20
0
43.0
45.8
39.9
44.1
51.5
34.2
49.4
58.5
38.7
43.0
41.4
44.6
40.0
44.5
35.0
44.7
44.1
45.4
38.7
35.9
40.8
전체
19-29
30-39
40-49
50-59
60-69
70이상
울주군추이(조율)
울산추이(조율)
42.8
40.9
41.5
49.0
52.1
42.6
37.0
35.0
35.8
43.0
19년
20년
21년
22년
23년

〈그림 25〉 걷기 실천율

4 건강생활실천

가. 건강생활실천율

- 울산광역시와 비교 : 울주군의 건강생활실천율은 전체 30.5%로 울산광역시의 37.7%보다 7.2%p 낮았다.
- 성별 : 남자가 25.3%로 여자 36.0%보다 10.7%p 낮았다.
- 연령대별 : 70대 이상이 36.2%로 가장 높았고, 20대가 36.0%로 뒤를 이었다.
- 5년간 비교 : 2023년 30.5%로 2022년 24.2%에 비해 6.3%p 증가하였으며, 2019년 30.8%에 비해 0.3%p 감소하였다.

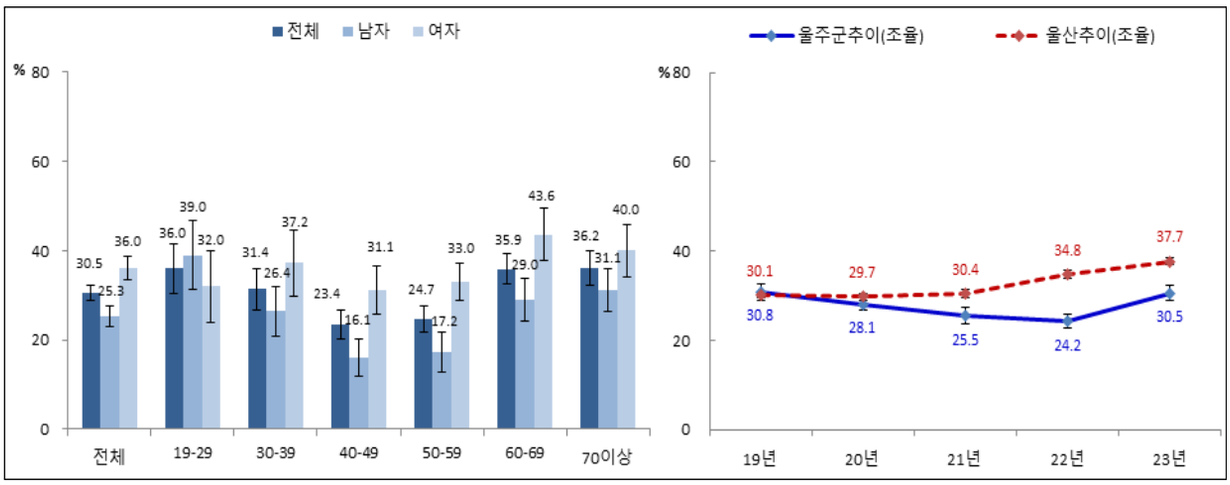

〈그림 26〉 건강생활실천율

5 비만 및 체중조절

가. 비만율(자가보고)

- 울산광역시와 비교 : 울주군의 비만율(자가보고)은 전체 34.5%로 울산광역시의 32.2%보다 2.3%p 높았다.
- 성별 : 남자가 43.9%로 여자 24.2%보다 19.7%p 높았다.
- 연령대별 : 30대가 48.4%로 가장 높았고, 40대가 37.6%로 뒤를 이었다.
- 4년간 비교 : 2023년 34.5%로 2022년 36.6%에 비해 2.1%p 감소하였으며, 2020년 29.0%에 비해 5.5%p 증가하였다.

나. 주관적 비만인지율

- 울산광역시와 비교 : 울주군의 주관적 비만인지율은 전체 42.3%로 울산광역시의 43.8%보다 1.5%p 낮았다.
- 성별 : 남자가 41.4%로 여자 43.2%보다 1.8%p 낮았다.
- 연령대별 : 30대가 57.6%로 가장 높았고, 40대가 48.6%로 뒤를 이었다.
- 5년간 비교 : 2023년 42.3%로 2022년 47.6%에 비해 5.3%p 감소하였으며, 2019년 33.7%에 비해 8.6%p 증가하였다.

다. 연간 체중조절 시도율

- 울산광역시와 비교 : 울주군의 연간 체중조절 시도율은 전체 64.9%로 울산광역시의 67.7%보다 2.8%p 낮았다.
- 성별 : 남자가 60.0%로 여자 70.3%보다 10.3%p 낮았다.
- 연령대별 : 40대가 73.9%로 가장 높았고, 30대가 71.5%로 뒤를 이었다.
- 5년간 비교 : 2023년 64.9%로 2022년 62.4%에 비해 2.5%p 증가하였으며, 2019년 44.8%에 비해 20.1%p 증가하였다.

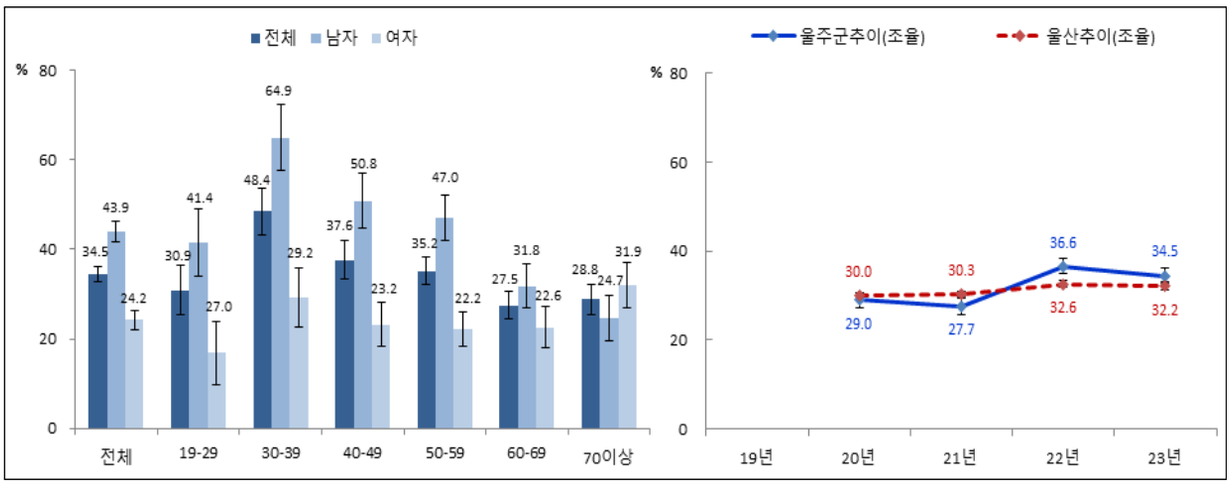

〈그림 27〉 비만율(자가보고)

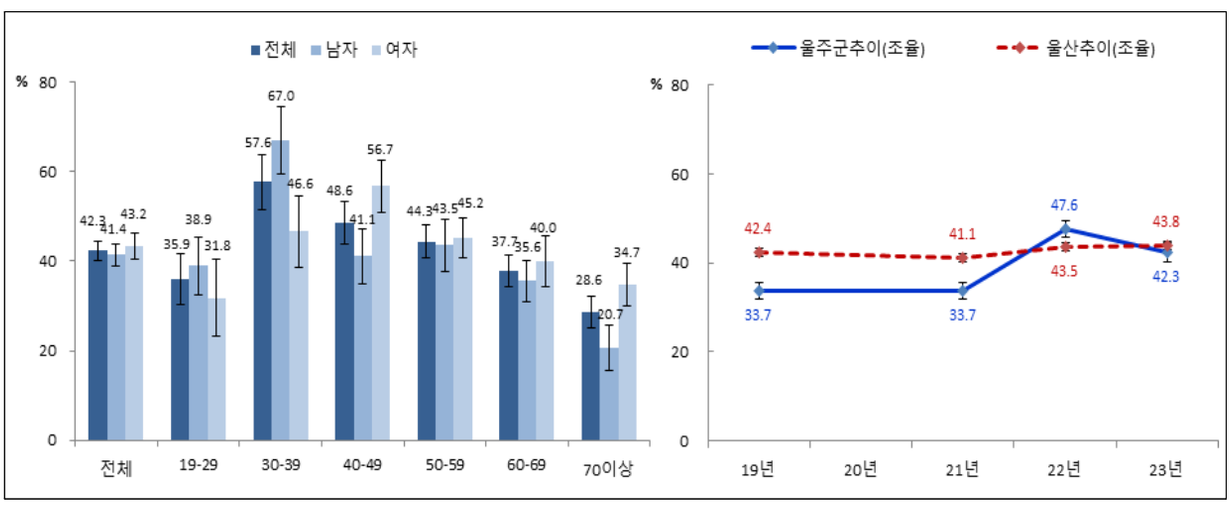

〈그림 28〉 주관적 비만인지율

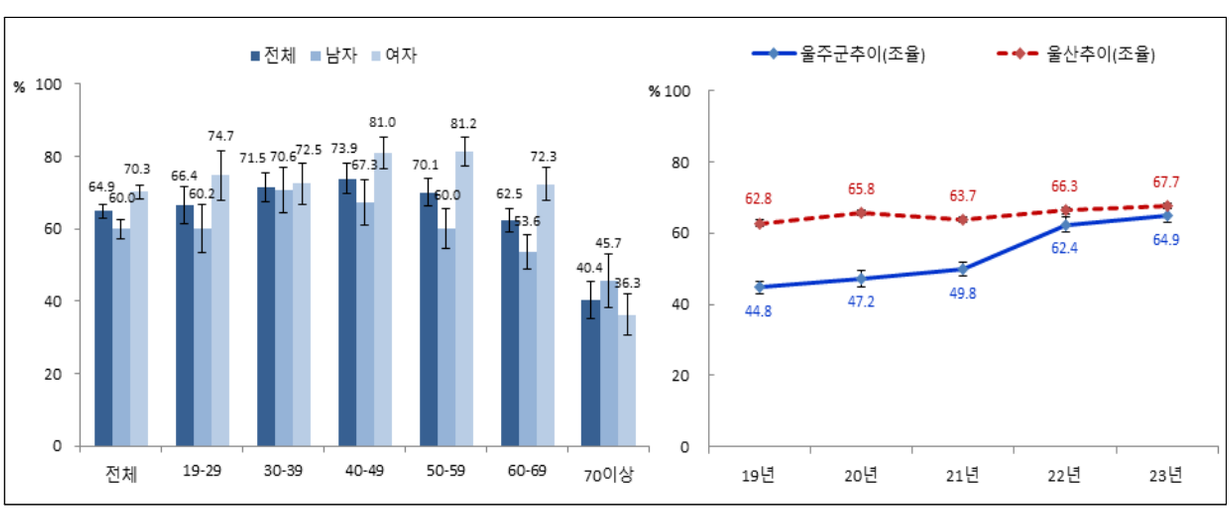

〈그림 29〉 연간 체중조절 시도율

6 식생활

가. 아침식사 빈도

- 아침식사 빈도는 주 5-7회가 55.0%로 가장 높았고, 거의 안한다(0일)가 27.4%로 뒤를 이었다.

나. 아침식사 실천율

- 아침 식사 실천율은 전체 55.0%였다.
- 성별 : 남자가 52.5%로 여자 57.7%보다 5.2%p 낮았다.
- 연령대별 : 70대 이상이 92.9%로 가장 높았고, 60대가 82.7%로 뒤를 이었다.

다. 영양표시 활용률

- 울산광역시와 비교 : 울주군의 영양표시 활용률은 전체 83.8%로 울산광역시의 82.2%보다 1.6%p 높았다.
- 성별 : 남자가 82.1%로 여자 84.8%보다 2.7%p 낮았다.
- 연령대별 : 50대가 92.4%로 가장 높았고, 60대가 87.2%로 뒤를 이었다.
- 5년간 비교 : 2023년 83.8%로 2022년 84.0%에 비해 0.2%p 감소하였으며, 2019년 88.1%에 비해 4.3%p 감소하였다.

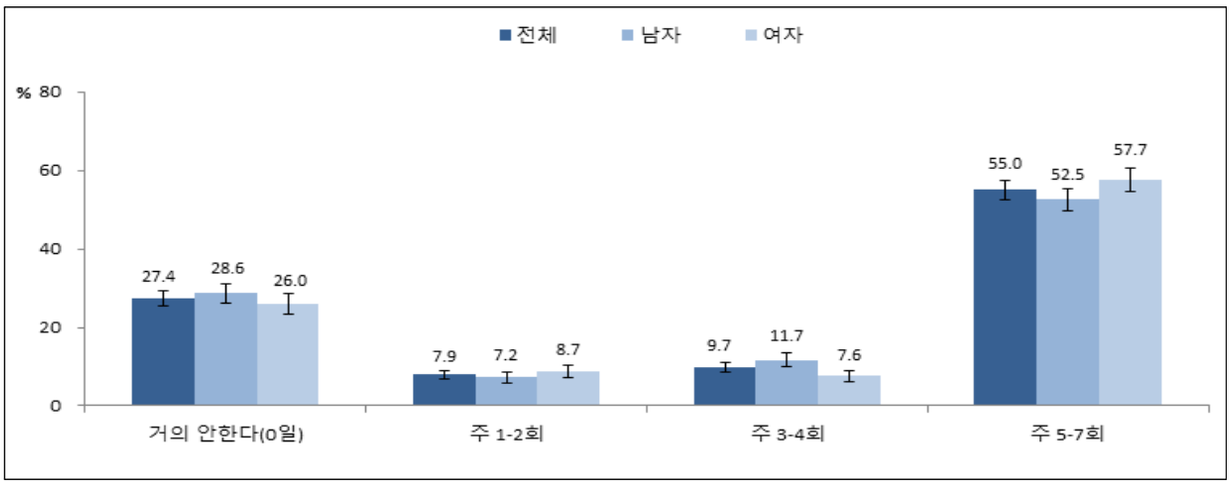

〈그림 30〉 아침식사 빈도

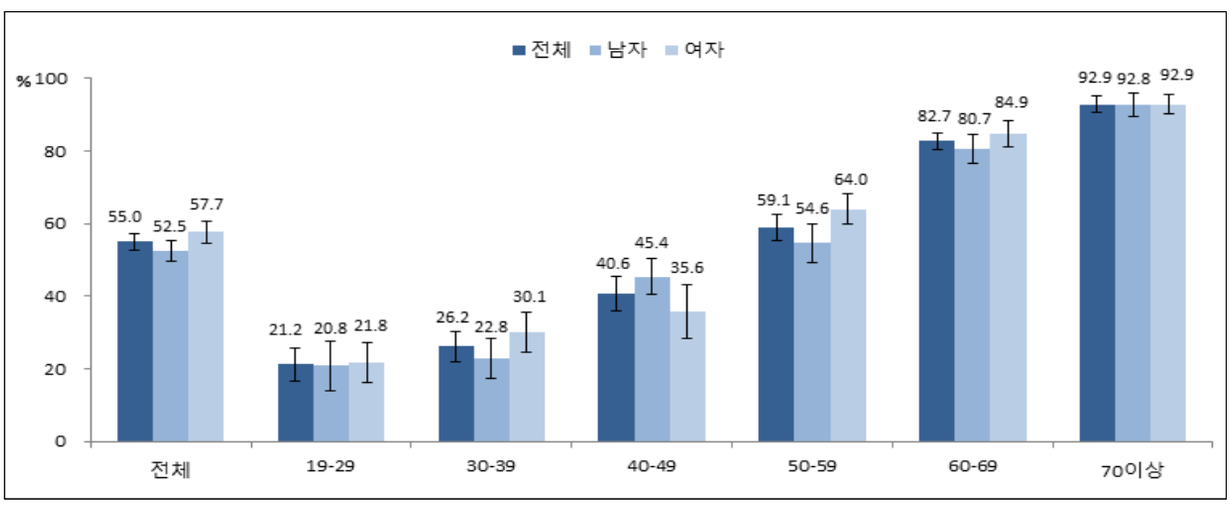

〈그림 31〉 아침 식사 실천율

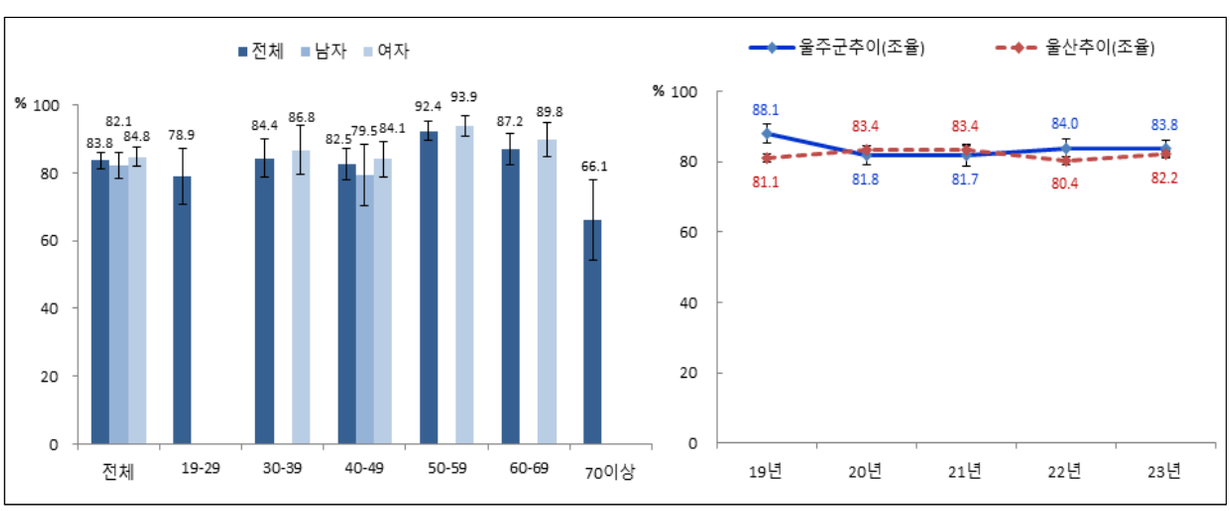

〈그림 32〉 영양표시 활용률

7 정신건강

가. 스트레스 인지율

- 울산광역시와 비교 : 울주군의 스트레스 인지율은 전체 21.5%로 울산광역시의 23.7%보다 2.2%p 낮았다.
- 성별 : 남자가 20.9%로 여자 22.3%보다 1.4%p 낮았다.
- 연령대별 : 30대가 31.4%로 가장 높았고, 40대가 30.5%로 뒤를 이었다.
- 5년간 비교 : 2023년 21.5%로 2022년 21.2%에 비해 0.3%p 증가하였으며, 2019년 19.1%에 비해 2.4%p 증가하였다.

나. 우울감 경험률

- 울산광역시와 비교 : 울주군의 우울감 경험률은 전체 9.2%로 울산광역시의 8.6%보다 0.6%p 높았다.
- 성별 : 남자가 6.8%로 여자 11.8%보다 5.0%p 낮았다.
- 연령대별 : 30대가 11.9%로 가장 높았고, 20대가 9.8%로 뒤를 이었다.
- 5년간 비교 : 2023년 9.2%로 2022년 5.8%에 비해 3.4%p 증가하였으며, 2019년 2.3%에 비해 6.9%p 증가하였다.

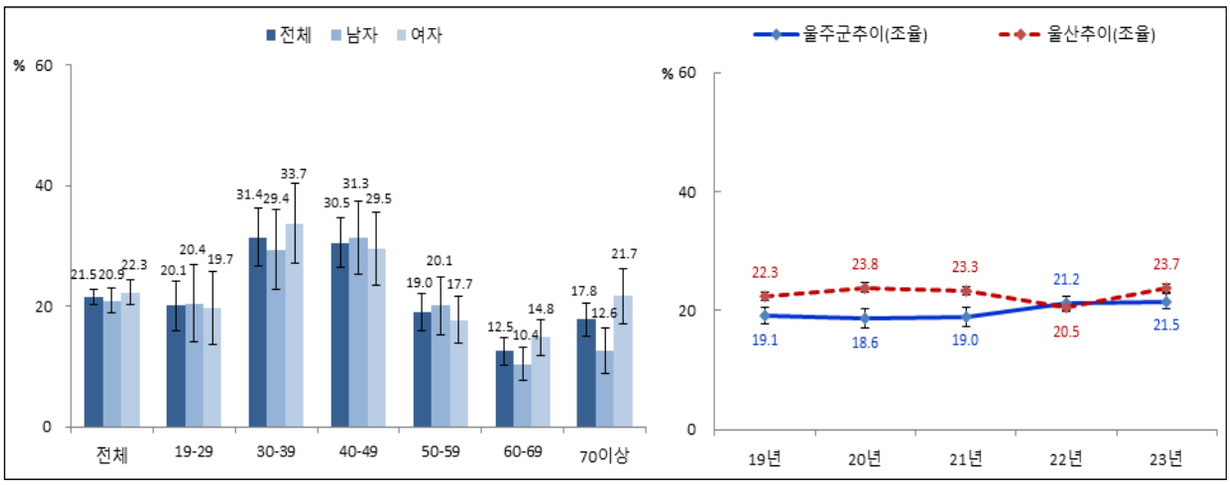

〈그림 33〉 스트레스 인지율

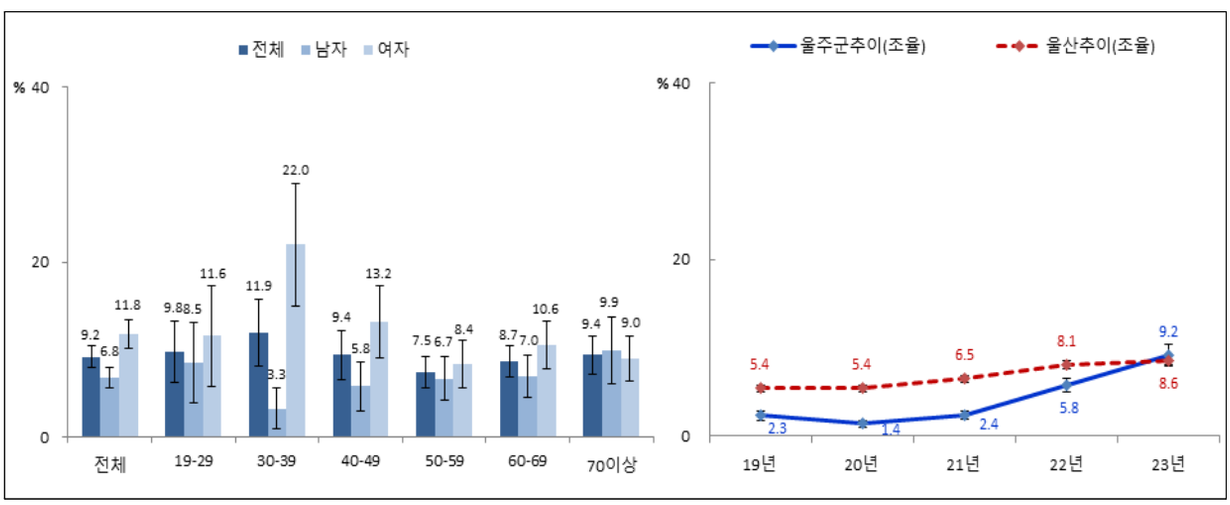

〈그림 34〉 우울감 경험률

8 구강건강

가. 주관적 구강건강이 나쁜 인구의 분율

- 울산광역시와 비교 : 울주군의 주관적 구강건강이 나쁜 인구의 분율은 전체 28.2%로 울산광역시의 25.9%보다 2.3%p 높았다.
- 성별 : 남자가 30.8%로 여자 25.4%보다 5.4%p 높았다.
- 연령대별 : 70대 이상이 46.7%로 가장 높았고, 60대가 36.7%로 뒤를 이었다.
- 5년간 비교 : 2023년 28.2%로 2022년 30.0%에 비해 1.8%p 감소하였으며, 2019년 24.3%에 비해 3.9%p 증가하였다.

나. 저작불편호소율(65세 이상)

- 울산광역시와 비교 : 울주군의 65세 이상 노인의 저작불편호소율은 전체 26.4%로 울산광역시의 29.6%보다 3.2%p 낮았다.
- 성별 : 남자가 29.3%로 여자 23.9%보다 5.4%p 높았다.
- 5년간 비교 : 2023년 26.4%로 2022년 32.9%에 비해 6.5%p 감소하였으며, 2019년 30.2%에 비해 3.8%p 감소하였다.

다. 어제 점심식사 후 칫솔질 실천율

- 울산광역시와 비교 : 울주군의 어제 점심식사 후 칫솔질 실천율은 전체 61.0%로 울산광역시의 66.3%보다 5.3%p 낮았다.
- 성별 : 남자가 56.6%로 여자 65.7%보다 9.1%p 낮았다.
- 연령대별 : 30대가 70.8%로 가장 높았고, 20대가 66.2%로 뒤를 이었다.
- 5년간 비교 : 2023년 61.0%로 2022년 64.5%에 비해 3.5%p 감소하였으며, 2019년 53.6%에 비해 7.4%p 증가하였다.

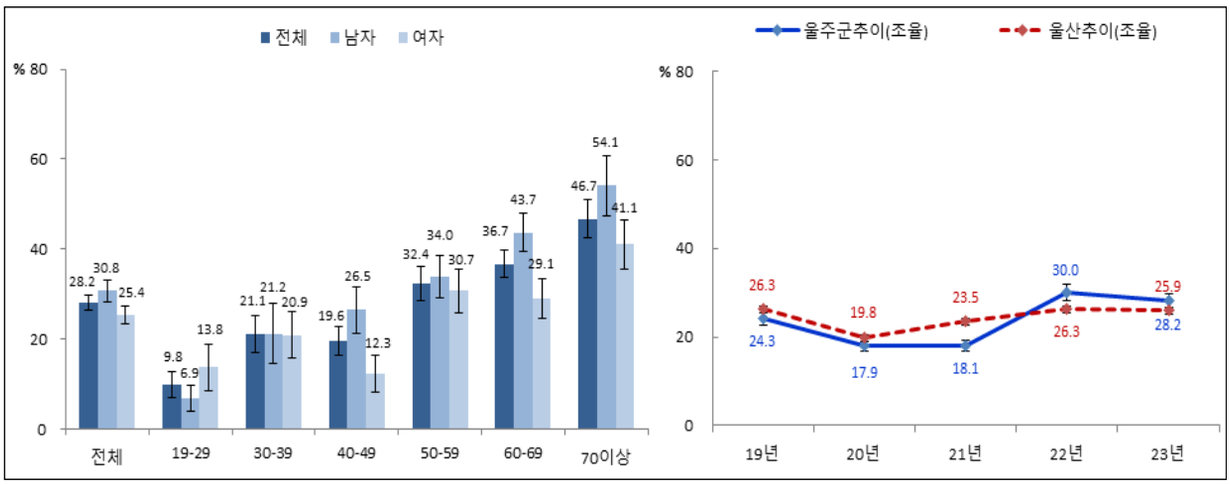

〈그림 35〉 주관적 구강건강이 나쁜 인구의 분율

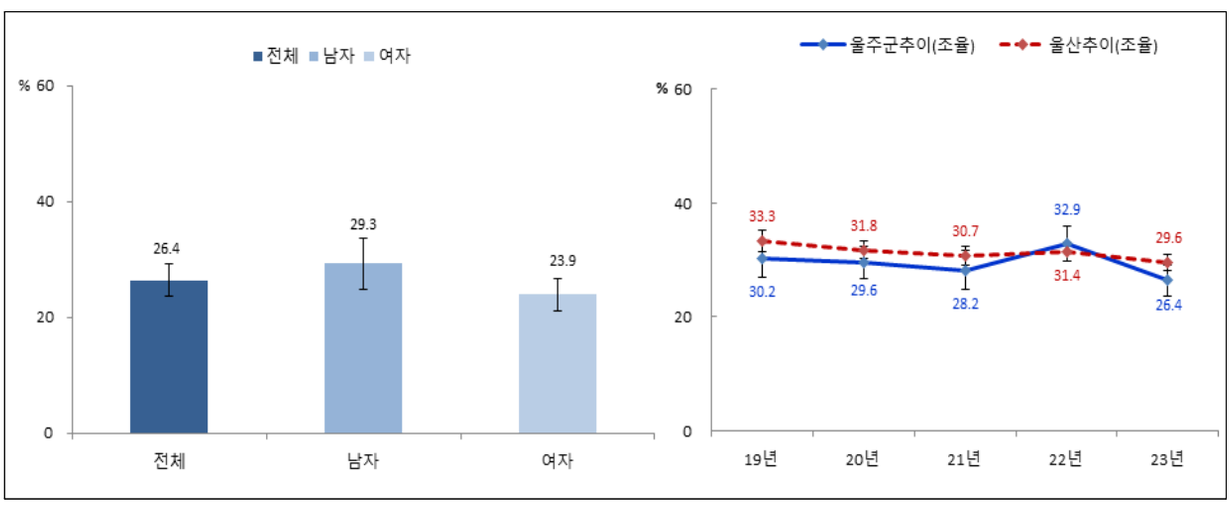

〈그림 36〉 저작불편호소율(≥65)

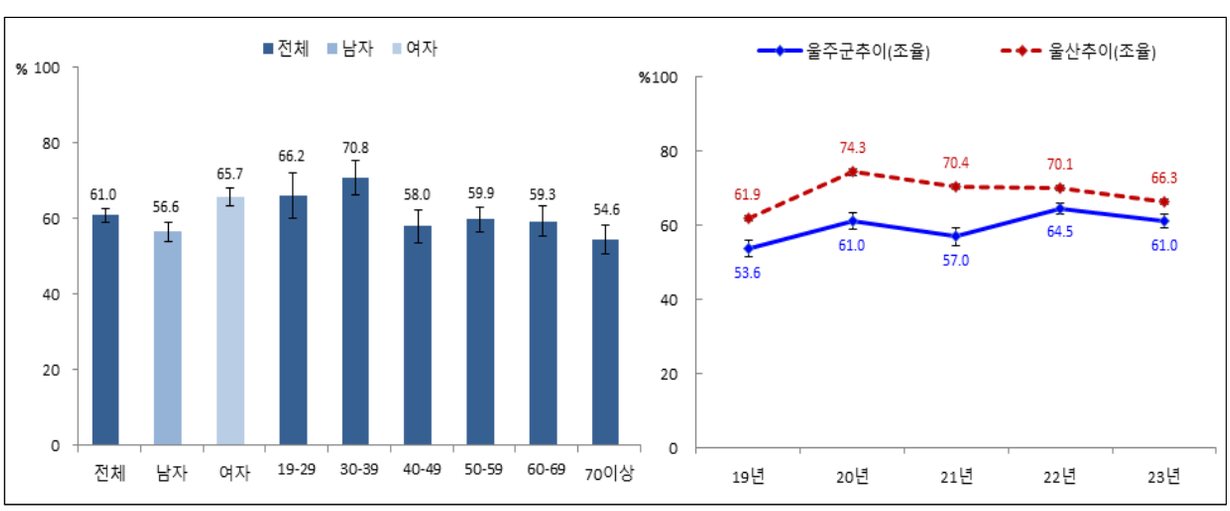

〈그림 37〉 어제 점심식사 후 칫솔질 실천율

9 활동제한 및 삶의 질

가. 주관적 건강인지율

- 울산광역시와 비교 : 울주군의 주관적 건강인지율은 전체 43.4%로 울산광역시의 41.0%보다 2.4%p 높았다.
- 성별 : 남자가 48.2%로 여자 38.4%보다 9.8%p 높았다.
- 연령대별 : 20대가 71.1%로 가장 높았고, 30대가 44.9%로 뒤를 이었다.
- 5년간 비교 : 2023년 43.4%로 2022년 45.4%에 비해 2.0%p 감소하였으며, 2019년 46.5%에 비해 3.1%p 감소하였다.

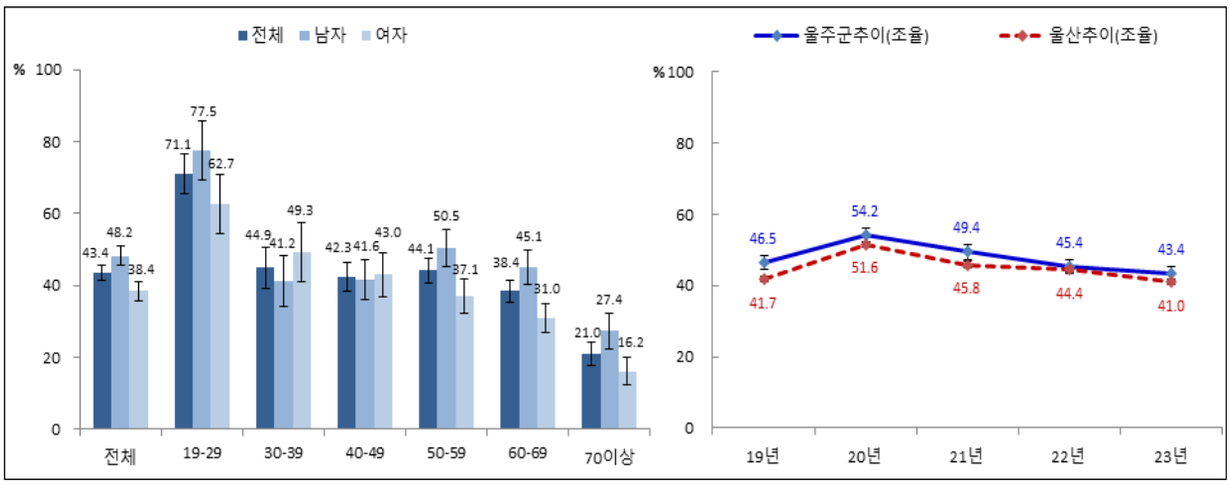

〈그림 38〉 주관적 건강인지율

10 개인위생

가. 식사 전 손 씻기 실천율

- 식사 전 손 씻기 실천율은 전체 85.8%였다.
- 성별 : 남자가 82.8%로 여자 89.0%에 비해 6.2%p 낮았다.
- 연령대별 : 30대가 92.5%로 가장 높았고, 50대가 89.4%로 뒤를 이었다.

나. 화장실 다녀온 후 손 씻기 실천율

- 화장실 다녀온 후 손 씻기 실천율은 전체 90.1%였다.
- 성별 : 남자가 87.5%로 여자 92.9%에 비해 5.4%p 낮았다.
- 연령대별 : 20대가 97.9%로 가장 높았고, 30대가 95.5%로 뒤를 이었다.

다. 외출 후 손 씻기 실천율

- 울산광역시와 비교 : 울주군의 외출 후 손 씻기 실천율은 전체 88.1%로 울산광역시의 87.4%보다 0.7%p 높았다.
- 성별 : 남자가 85.2%로 여자 91.3%보다 7.9%p 낮았다.
- 연령대별 : 20대가 94.5%로 가장 높았고, 40대가 93.0%로 뒤를 이었다.
- 5년간 비교 : 2023년 88.1%로 2021년 96.0%에 비해 7.9%p 감소하였으며, 2019년 90.6%에 비해 2.5%p 감소하였다.

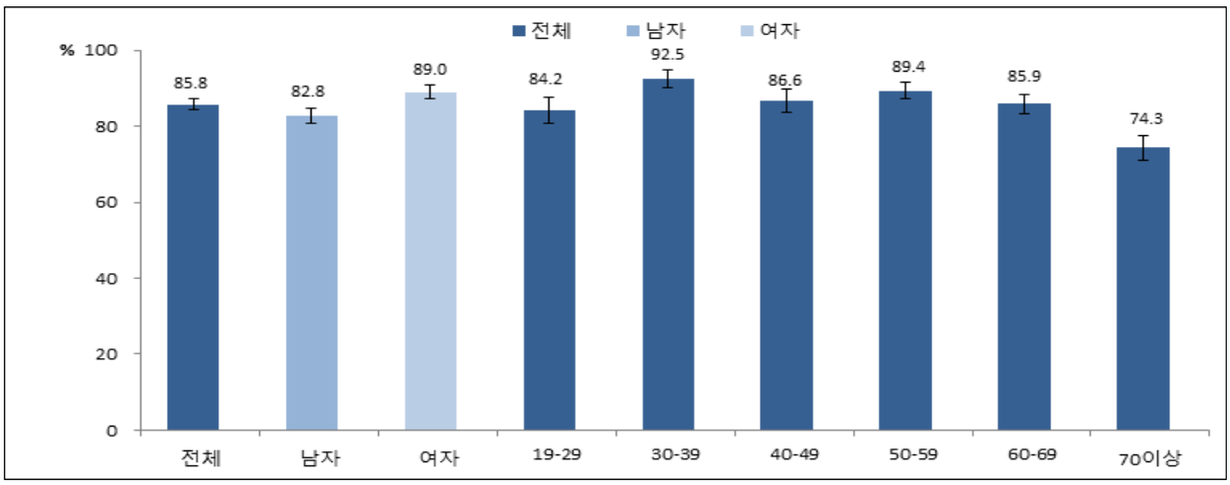

〈그림 39〉 식사 전 손 씻기 실천율

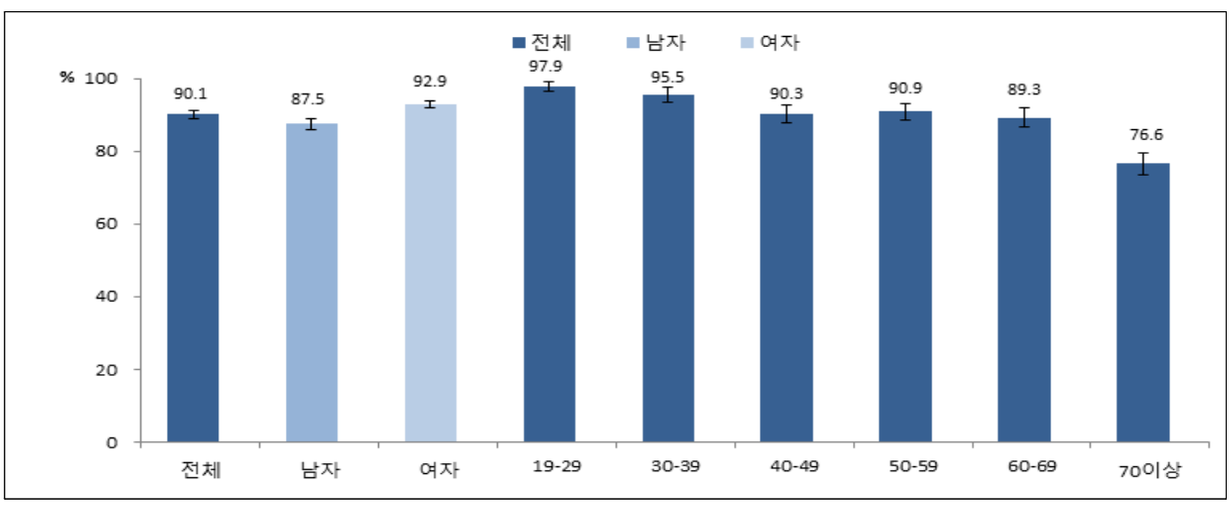

〈그림 40〉 화장실 다녀온 후 손 씻기 실천율

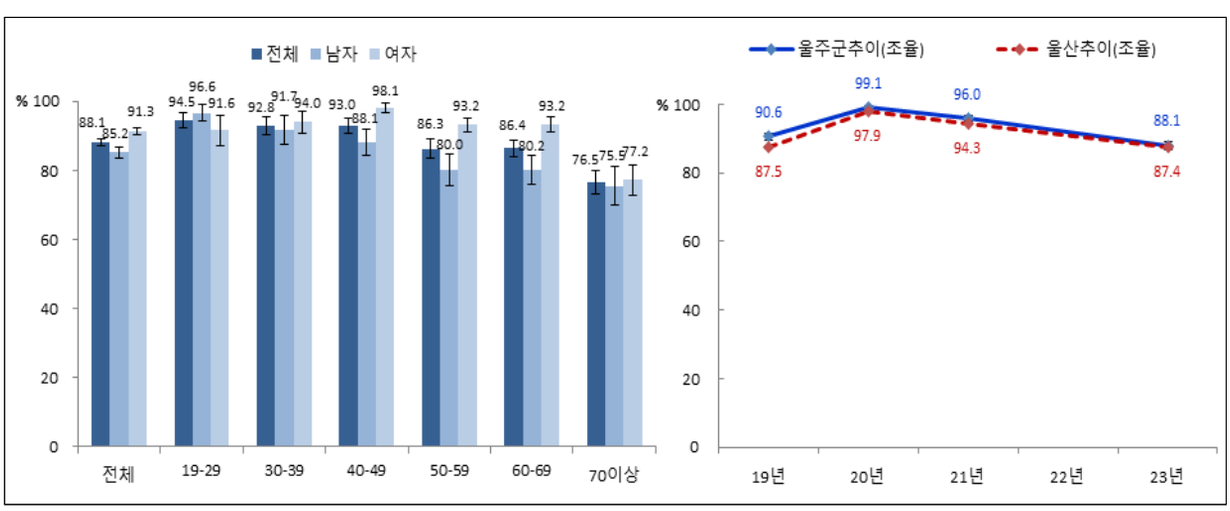

〈그림 41〉 외출 후 손 씻기 실천율

라. 비누, 손 세정제 사용률

- 울산광역시와 비교 : 울주군의 비누, 손 세정제 사용률은 전체 79.4%로 울산광역시의 83.8%보다 4.4%p 낮았다.
- 성별 : 남자가 78.4%로 여자 80.4%보다 2.0%p 낮았다.
- 연령대별 : 30대가 92.2%로 가장 높았고, 20대가 87.6%로 뒤를 이었다.
- 5년간 비교 : 2023년 79.4%로 2021년 90.1%에 비해 10.7%p 감소하였으며, 2019년 79.9%에 비해 0.5%p 감소하였다.

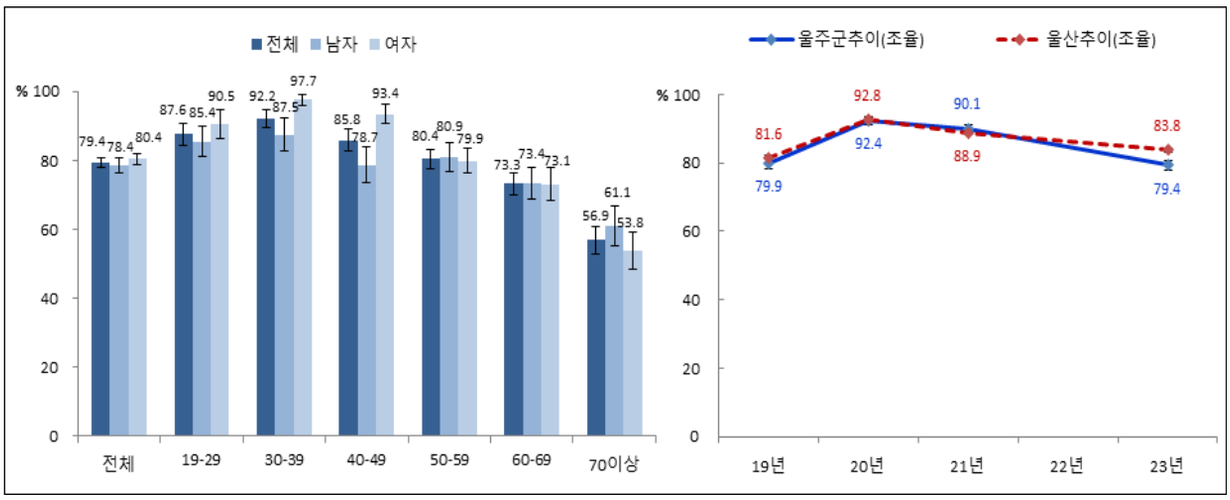

〈그림 42〉 비누, 손 세정제 사용률

11 안전의식

가. 운전자석 안전벨트 착용률

- 울산광역시와 비교 : 울주군의 운전자석 안전벨트 착용률은 전체 89.7%로 울산광역시의 92.6%보다 2.9%p 낮았다.
- 성별 : 남자가 86.7%로 여자 94.2%보다 7.5%p 낮았다.
- 연령대별 : 70대 이상이 95.8%로 가장 높았고, 50대가 93.8%로 뒤를 이었다.
- 5년간 비교 : 2023년 89.7%로 2022년 93.4%에 비해 3.7%p 감소하였으며, 2019년 94.1%에 비해 4.4%p 감소하였다.

나. 동승차량 뒷좌석 안전벨트 착용률

- 울산광역시와 비교 : 울주군의 동승차량 뒷좌석 안전벨트 착용률은 전체 26.6%로 울산광역시의 24.8%보다 1.8%p 높았다.
- 성별 : 남자가 23.8%로 여자 29.6%보다 5.8%p 낮았다.
- 연령대별 : 40대가 34.7%로 가장 높았고, 20대가 28.5%로 뒤를 이었다.
- 5년간 비교 : 2023년 26.6%로 2022년 27.5%에 비해 0.9%p 감소하였으며, 2019년 39.1%에 비해 12.5%p 감소하였다.

다. 음주운전 경험률

- 울산광역시와 비교 : 울주군의 자동차 또는 오토바이 운전자의 연간 음주운전 경험률은 전체 4.5%로 울산광역시의 2.1%보다 2.4%p 높았다.
- 성별 : 남자가 6.8%로 여자 1.1%보다 5.7%p 높았다.
- 연령대별 : 50대가 8.0%로 가장 높았고, 30대가 5.3%로 뒤를 이었다.
- 5년간 비교 : 2023년 4.5%로 2022년 1.0%에 비해 3.5%p 증가하였으며, 2019년 4.0%에 비해 0.5%p 증가하였다.

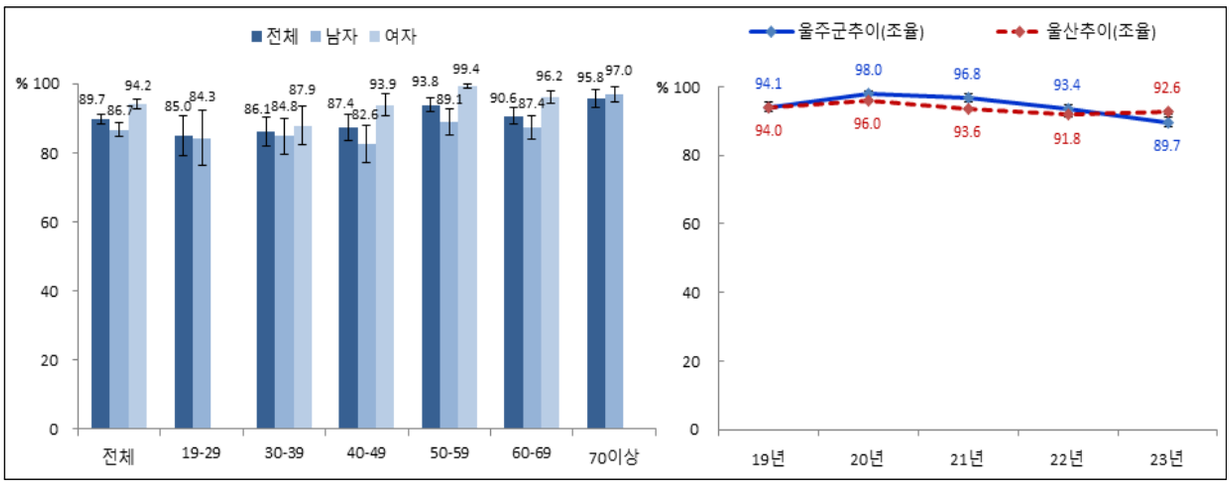

〈그림 43〉 운전자석 안전벨트 착용률

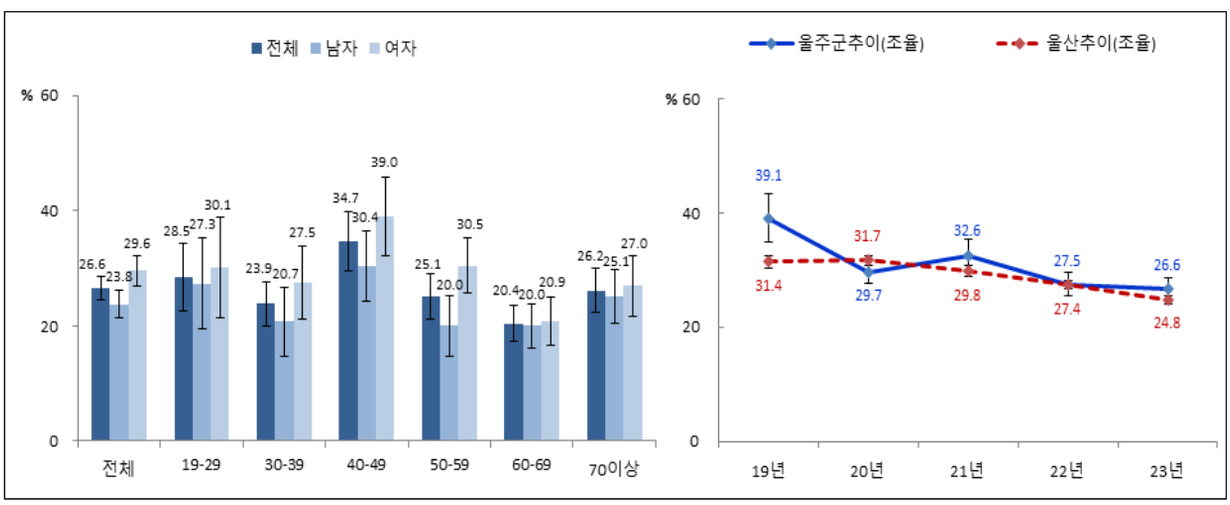

〈그림 44〉 동승차량 뒷좌석 안전벨트 착용률

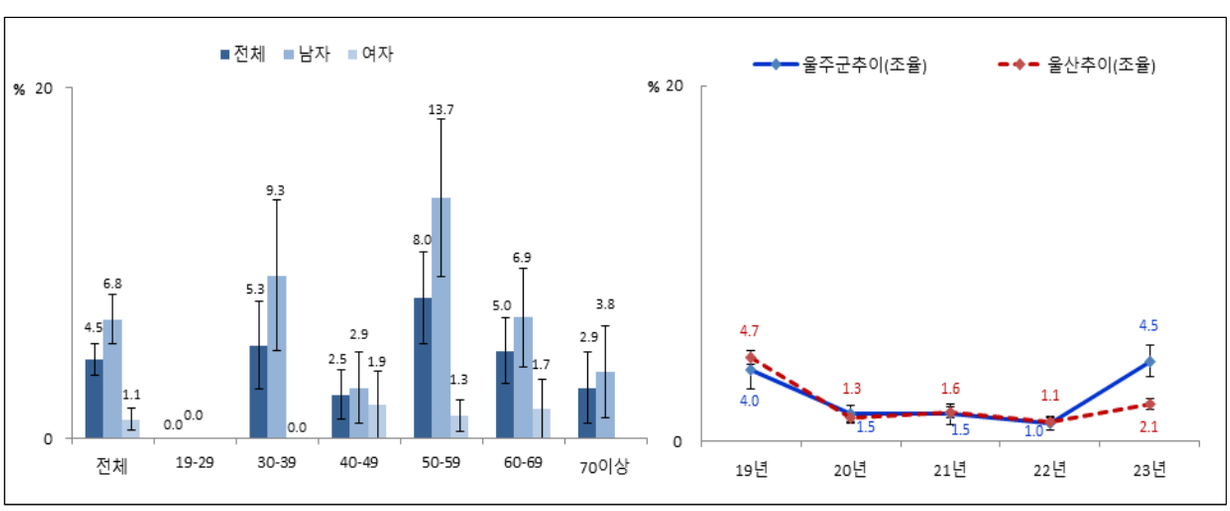

〈그림 45〉 자동차 또는 오토바이 운전자의 연간 음주운전 경험률

Ⅱ

Ⅱ. 이환 및 의료이용

1. 주요 질환별 진단 경험률 및 관리행태
2. 의료이용
3. 예방접종 및 검진

Ⅱ. 이환 및 의료이용

1 주요 질환별 진단 경험률 및 관리행태

가. 고혈압

(1) 혈압수치 인지율

- 울산광역시와 비교 : 울주군의 혈압수치 인지율은 전체 63.3%로 울산광역시의 62.4%보다 0.9%p 높았다.
- 성별 : 남자가 68.7%로 여자 57.5%보다 11.2%p 높았다.
- 연령대별 : 60대가 76.2%로 가장 높았고, 50대가 75.8%로 뒤를 이었다.
- 5년간 비교 : 2023년 63.3%로 2022년 52.8%에 비해 10.5%p 증가하였으며, 2019년 34.0%에 비해 29.3%p 증가하였다.

(2) 고혈압 진단 경험률(30세 이상)

- 울산광역시와 비교 : 울주군의 고혈압 진단 경험률(≥30)은 전체 28.8%로 울산광역시의 24.0%보다 4.8%p 높았다.
- 성별 : 남자가 31.8%로 여자 25.8%보다 6.0%p 높았다.
- 연령대별 : 70대 이상이 58.1%로 가장 높았고, 60대가 36.1%로 뒤를 이었다.
- 5년간 비교 : 2023년 28.8%로 2022년 24.1%에 비해 4.7%p 증가하였으며, 2019년 21.2%에 비해 7.6%p 증가하였다.

(3) 고혈압 진단 경험자의 치료율(30세 이상)

- 울산광역시와 비교 : 울주군의 고혈압 진단 경험자의 치료율(≥30)은 전체 89.8%로 울산광역시의 93.2%보다 3.4%p 낮았다.
- 성별 : 남자가 84.8%로 여자 96.2%보다 11.4%p 낮았다.
- 연령대별 : 70대 이상이 96.8%로 가장 높았고, 60대가 96.5%로 뒤를 이었다.
- 5년간 비교 : 2023년 89.8%로 2022년 91.6%에 비해 1.8%p 감소하였으며, 2019년 91.7%에 비해 1.9%p 감소하였다.

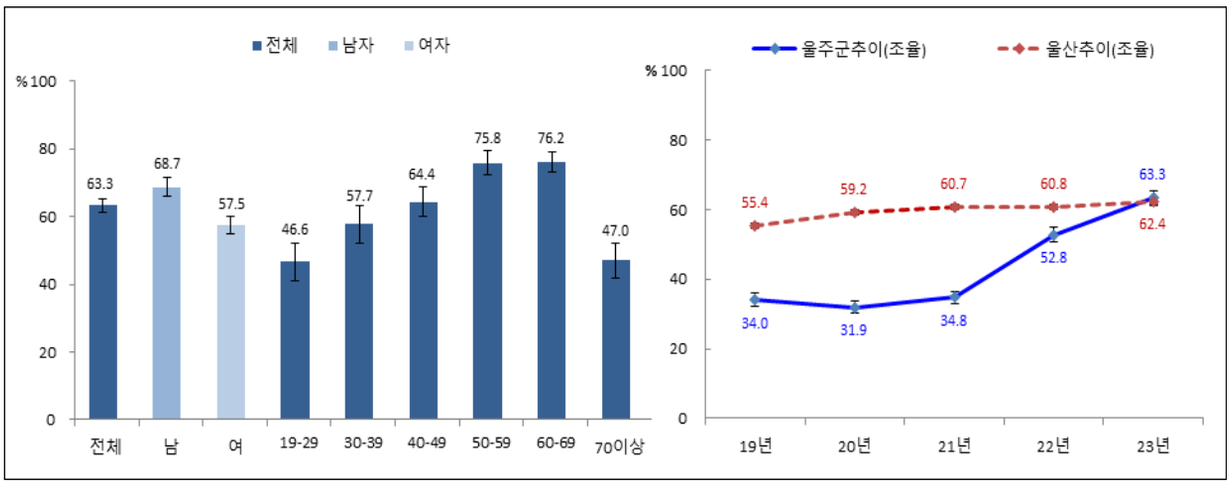

〈그림 46〉 혈압수치 인지율

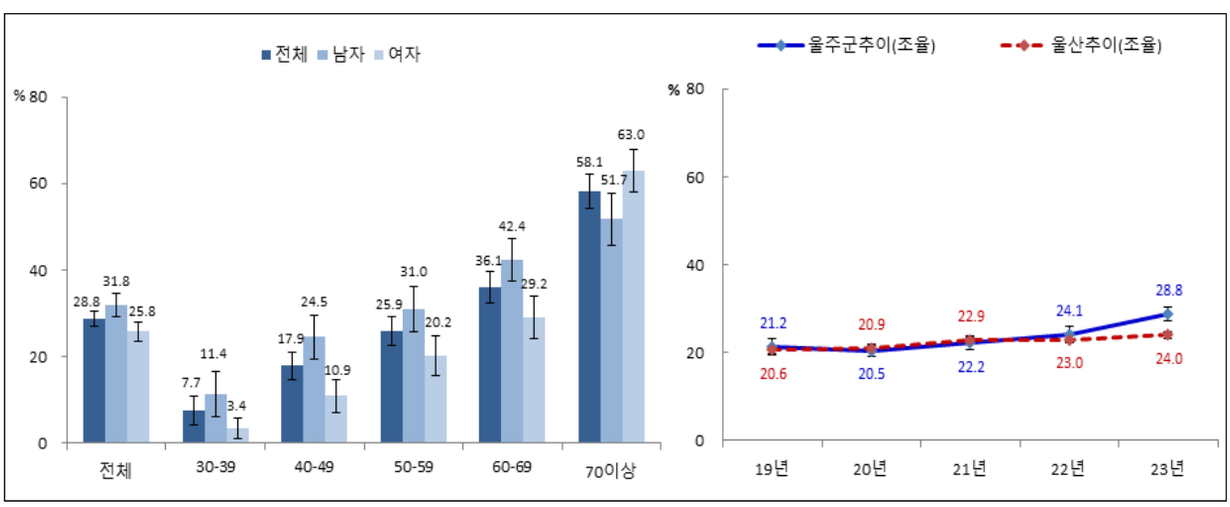

〈그림 47〉 고혈압 진단 경험률(≥30)

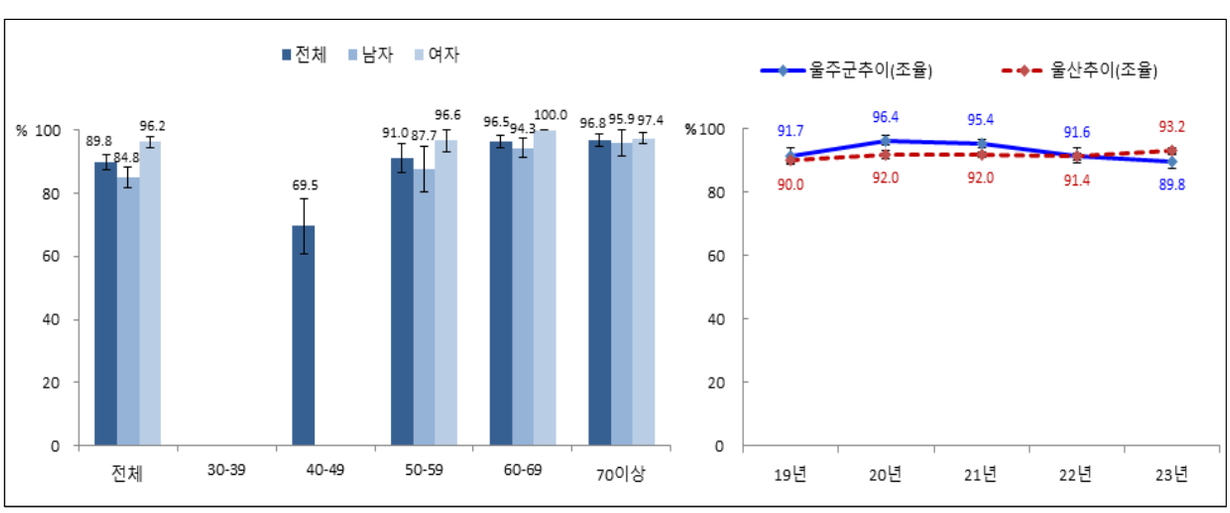

〈그림 48〉 고혈압 진단 경험자의 치료율(≥30)

나. 당뇨병

(1) 혈당수치 인지율

- 울산광역시와 비교 : 울주군의 혈당수치 인지율은 전체 23.8%로 울산광역시의 24.1%보다 0.3%p 낮았다.
- 성별 : 남자가 26.0%로 여자 21.5%보다 4.5%p 높았다.
- 연령대별 : 60대가 34.5%로 가장 높았고, 50대가 34.0%로 뒤를 이었다.
- 5년간 비교 : 2023년 23.8%로 2022년 12.8%에 비해 11.0%p 증가하였으며, 2019년 9.8%에 비해 14.0%p 증가하였다.

(2) 당뇨병 진단 경험률(30세 이상)

- 울산광역시와 비교 : 울주군의 당뇨병 진단 경험률(≥30)은 전체 12.7%로 울산광역시의 9.8%보다 2.9%p 높았다.
- 성별 : 남자가 16.0%로 여자 9.3%보다 6.7%p 높았다.
- 연령대별 : 70대 이상이 27.2%로 가장 높았고, 60대가 18.0%로 뒤를 이었다.
- 5년간 비교 : 2023년 12.7%로 2022년 10.5%에 비해 2.2%p 증가하였으며, 2019년 9.3%에 비해 3.4%p 증가하였다.

(3) 당뇨병 진단 경험자의 치료율(30세 이상)

- 울산광역시와 비교 : 울주군의 당뇨병 진단 경험자의 치료율(≥30)은 전체 89.0%로 울산광역시의 91.6%보다 2.6%p 낮았다.
- 성별 : 남자가 88.3%로 여자 90.2%보다 1.9%p 낮았다.
- 연령대별 : 70대 이상이 96.9%로 가장 높았고, 60대가 94.1%로 뒤를 이었다.
- 5년간 비교 : 2023년 89.0%로 2022년 95.5%에 비해 6.5%p 감소하였으며, 2019년 91.6%에 비해 2.6%p 감소하였다.

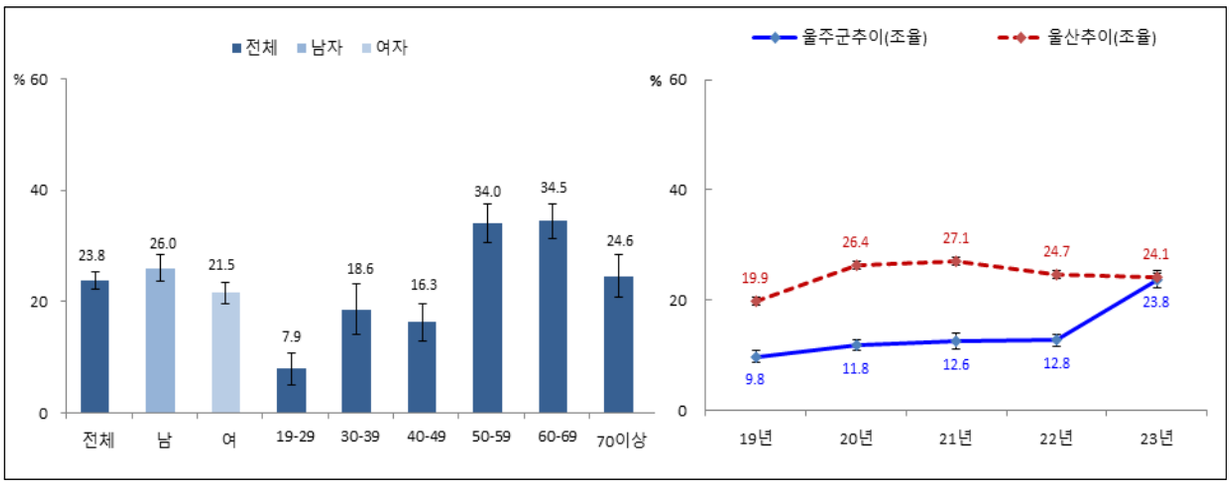

〈그림 49〉 혈당수치 인지율

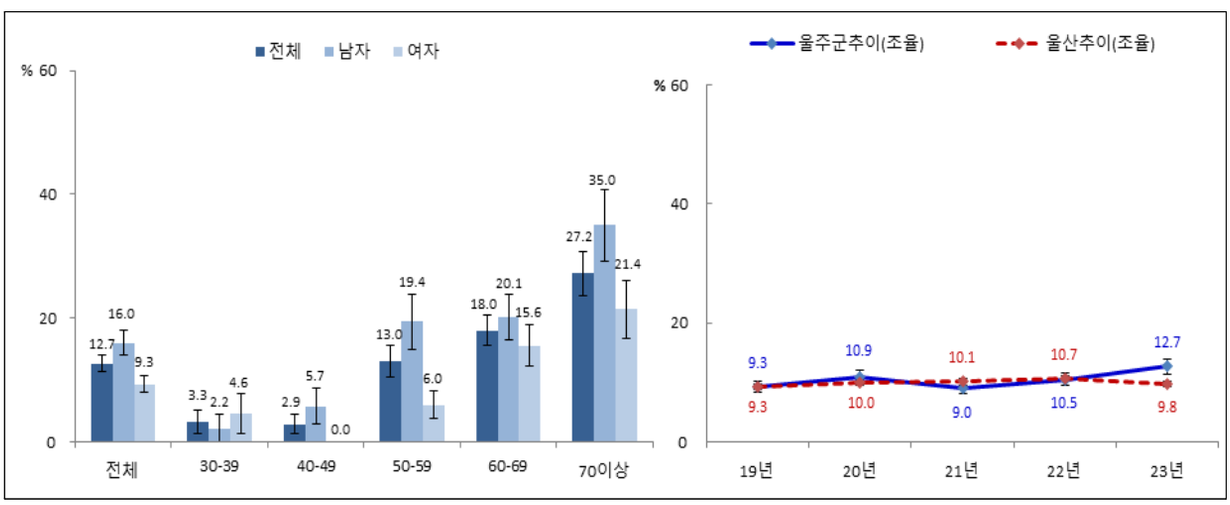

〈그림 50〉 당뇨병 진단 경험률(≥30)

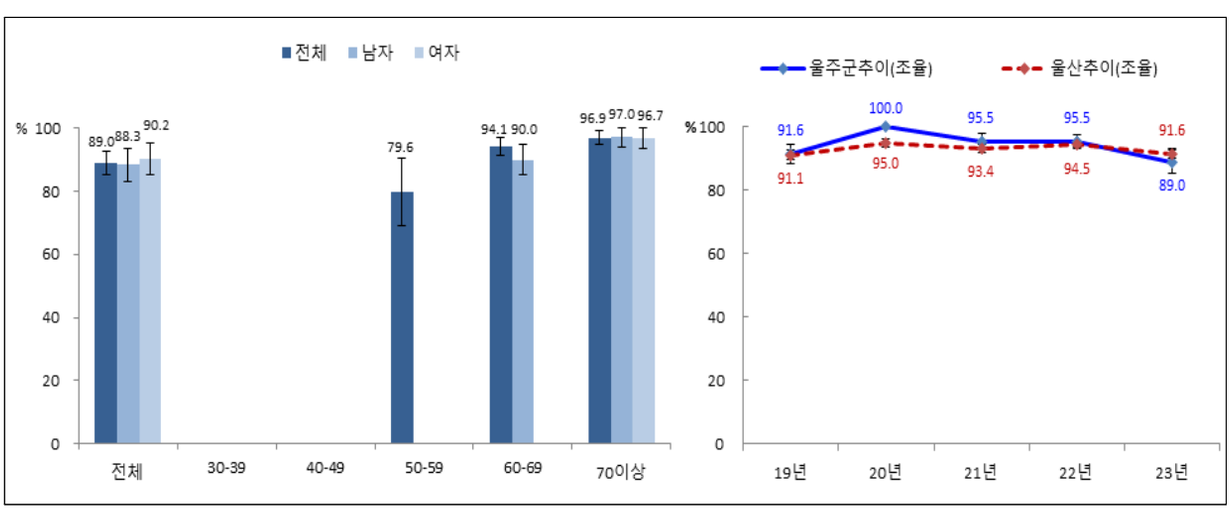

〈그림 51〉 당뇨병 진단 경험자의 치료율(≥30)

(4) 연간 당뇨성 안질환 합병증 검사(안저검사 수진율(30세 이상)

- 울산광역시와 비교 : 울주군의 연간 당뇨성 안질환 합병증 검사(안저검사) 수진율(≥30)은 전체 39.4%로 울산광역시의 40.1%보다 0.7%p 낮았다.
- 성별 : 남자가 42.6%로 여자 33.7%보다 8.9%p 높았다.
- 연령대별 : 60대가 41.6%로 가장 높았고, 50대가 36.4%로 뒤를 이었다.
- 5년간 비교 : 2023년 39.4%로 2022년 29.6%에 비해 9.8%p 증가하였으며, 2019년 43.4%에 비해 4.0%p 감소하였다.

(5) 연간 당뇨성 신장질환 합병증 검사(미세단백뇨 검사) 수진율(30세 이상)

- 울산광역시와 비교 : 울주군의 연간 당뇨성 신장질환 합병증 검사(미세단백뇨검사) 수진율(≥30)은 전체 54.1%로 울산광역시의 44.9%보다 9.2%p 높았다.
- 성별 : 남자가 57.2%로 여자 48.6%보다 8.6%p 높았다.
- 연령대별 : 60대가 60.9%로 가장 높았고, 50대가 59.0%로 뒤를 이었다.
- 5년간 비교 : 2023년 54.1%로 2022년 42.6%에 비해 11.5%p 증가하였으며, 2019년 57.6%에 비해 3.5%p 감소하였다.

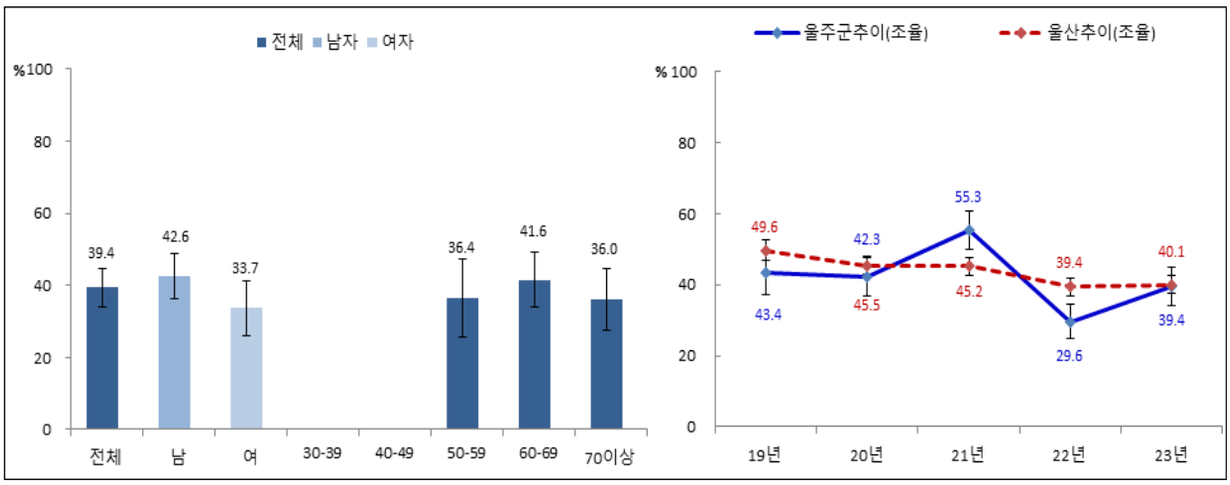

〈그림 52〉 연간 당뇨성 안질환 합병증 검사(안저검사) 수진율(≥30)

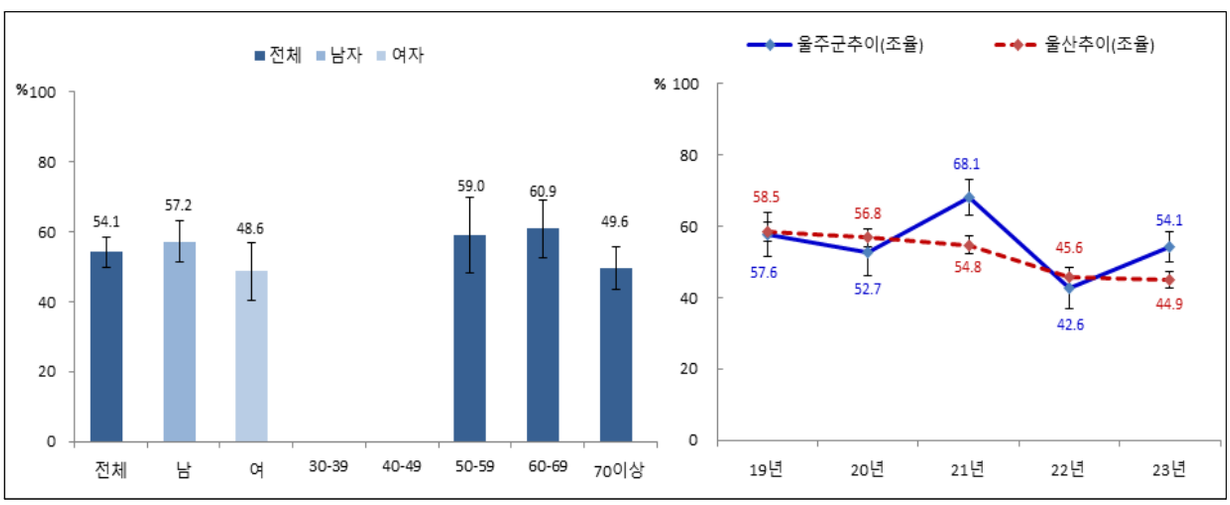

〈그림 53〉 연간 당뇨성 신장질환 합병증 검사(미세단백뇨검사) 수진율(≥30)

다. 조기증상 인지

(1) 뇌졸중(중풍) 조기증상 인지율

- 울산광역시와 비교 : 울주군의 뇌졸중(중풍) 조기증상 인지율은 전체 60.4%로 울산광역시의 61.3%보다 0.9%p 낮았다.
- 성별 : 남자가 52.7%로 여자 68.1%보다 15.4%p 낮았다.
- 연령대별 : 50대가 69.5%로 가장 높았고, 60대가 62.1%로 뒤를 이었다.
- 5년간 비교 : 2023년 60.4%로 2022년 59.1%에 비해 1.3%p 증가하였으며, 2019년 77.7%에 비해 17.3%p 감소하였다.

(2) 심근경색증 조기증상 인지율

- 울산광역시와 비교 : 울주군의 심근경색증 조기증상 인지율은 전체 48.4%로 울산광역시와 같았다.
- 성별 : 남자가 47.3%로 여자 49.5%보다 2.2%p 낮았다.
- 연령대별 : 50대가 53.4%로 가장 높았고, 60대가 52.9%로 뒤를 이었다.
- 5년간 비교 : 2023년 48.4%로 2022년 50.9%에 비해 2.5%p 감소하였으며, 2019년 72.7%에 비해 24.3%p 감소하였다.

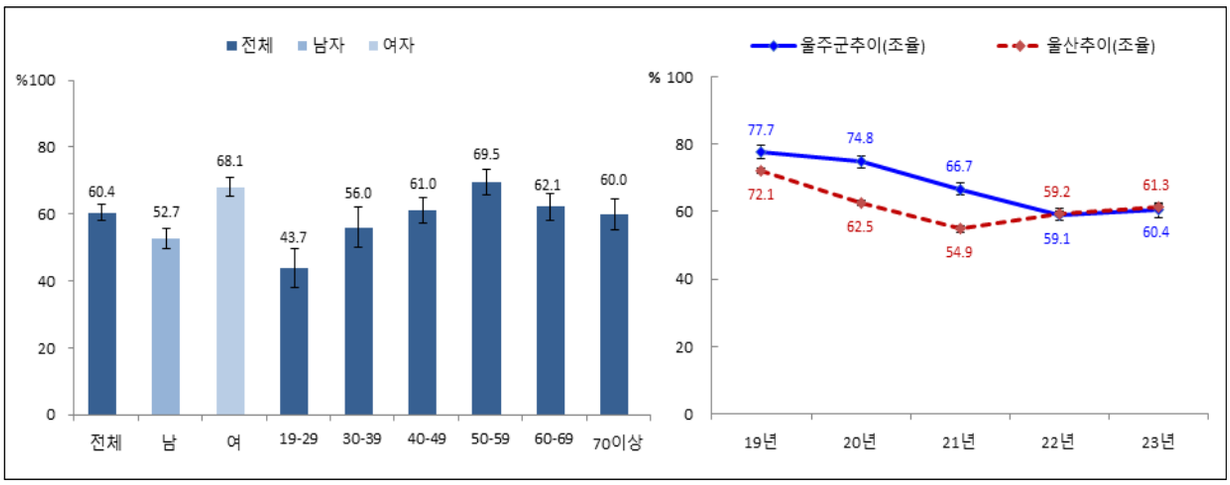

〈그림 54〉 뇌졸중(중풍) 조기증상 인지율

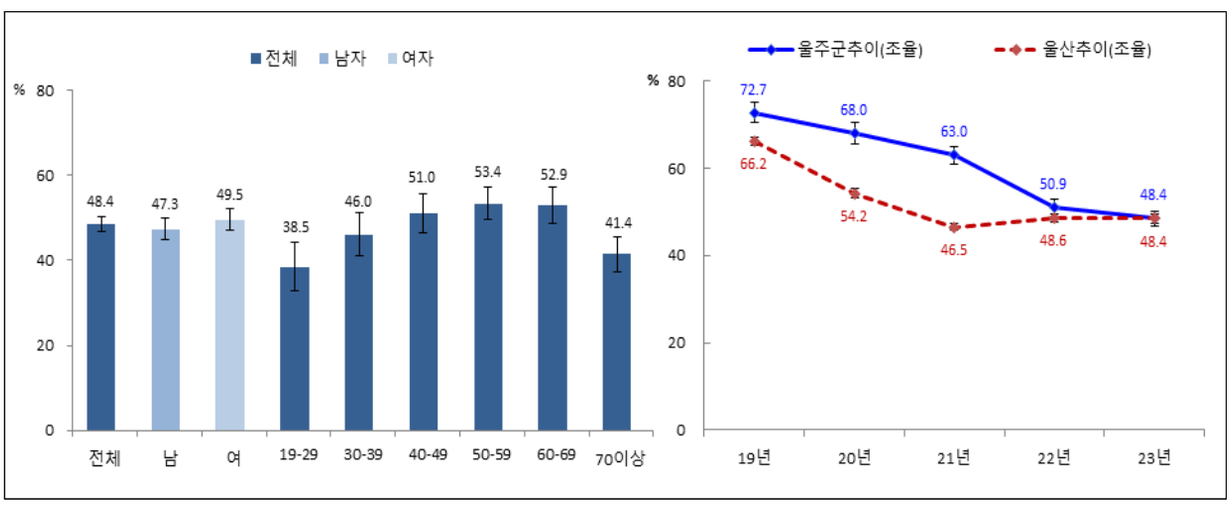

〈그림 55〉 심근경색증 조기증상 인지율

2 의료이용

가. 연간 미충족의료율

- 울산광역시와 비교 : 울주군의 연간 미충족의료율(병의원)은 전체 5.3%로 울산광역시의 6.4%보다 1.1%p 낮았다.
- 성별 : 남자가 5.2%로 여자 5.4%보다 0.2%p 낮았다.
- 연령대별 : 20대가 16.4%로 가장 높았고, 30대가 6.6%로 뒤를 이었다.
- 5년간 비교 : 2023년 5.3%로 2022년 3.0%에 비해 2.3%p 증가하였으며, 2019년 3.8%에 비해 1.5%p 증가하였다.

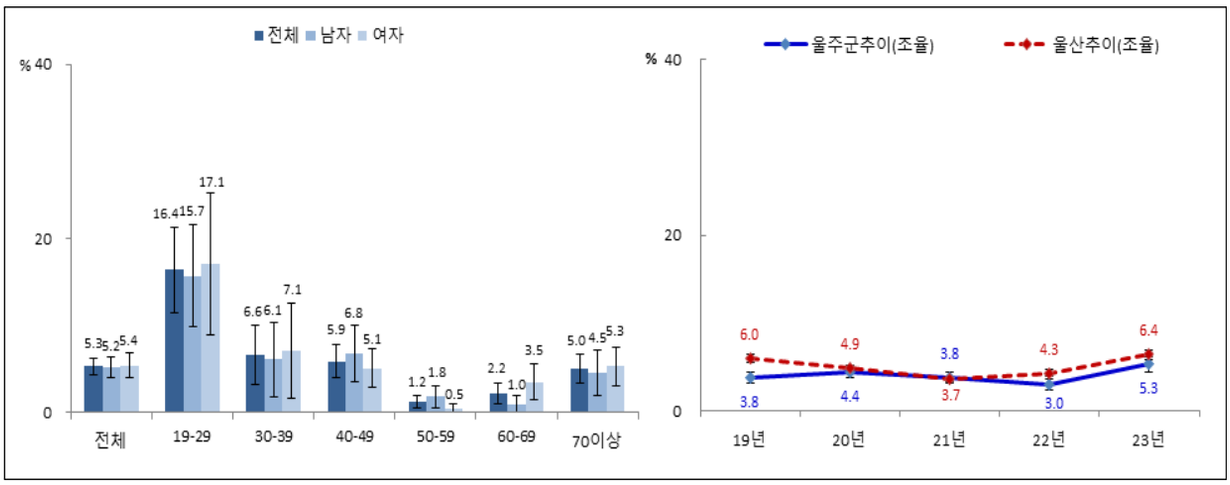

〈그림 56〉 연간 미충족의료율(병의원)

3 예방접종 및 검진

가. 연간 인플루엔자 예방접종률

- 울산광역시와 비교 : 울주군의 연간 인플루엔자 예방접종률은 전체 50.5%로 울산광역시와 같았다.
- 성별 : 남자가 46.5%로 여자 54.8%보다 8.3%p 낮았다.
- 연령대별 : 70대 이상이 92.8%로 가장 높았고, 60대가 62.5%로 뒤를 이었다.
- 5년간 비교 : 2023년 50.5%로 2022년 46.3%에 비해 4.2%p 증가하였으며, 2019년 40.5%에 비해 10.0%p 증가하였다.

나. 건강검진 수진율

- 건강검진 수진율은 전체 74.1%였다.
- 성별 : 남자가 75.2%로 여자 73.0%보다 2.2%p 높았다.
- 연령대별 : 50대가 85.2%로 가장 높았고, 60대가 83.2%로 뒤를 이었다.

다. 암 검진율

- 암 검진율은 전체 52.9%였다.
- 성별 : 남자가 48.5%로 여자 57.6%보다 9.1%p 낮았다.
- 연령대별 : 50대가 69.0%로 가장 높았고, 70대 이상이 67.9%로 뒤를 이었다.

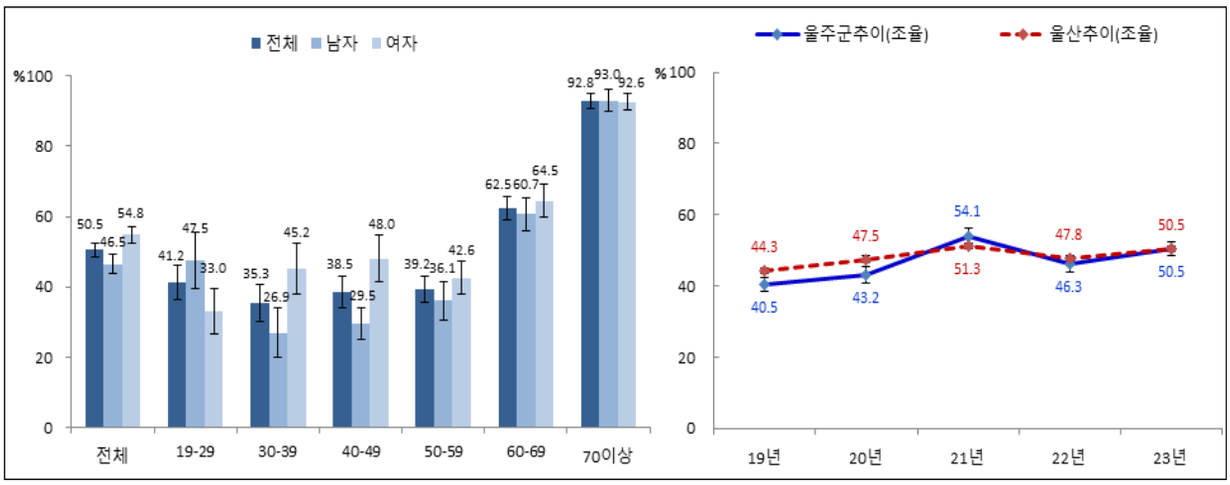

〈그림 57〉 연간 인플루엔자 예방접종률

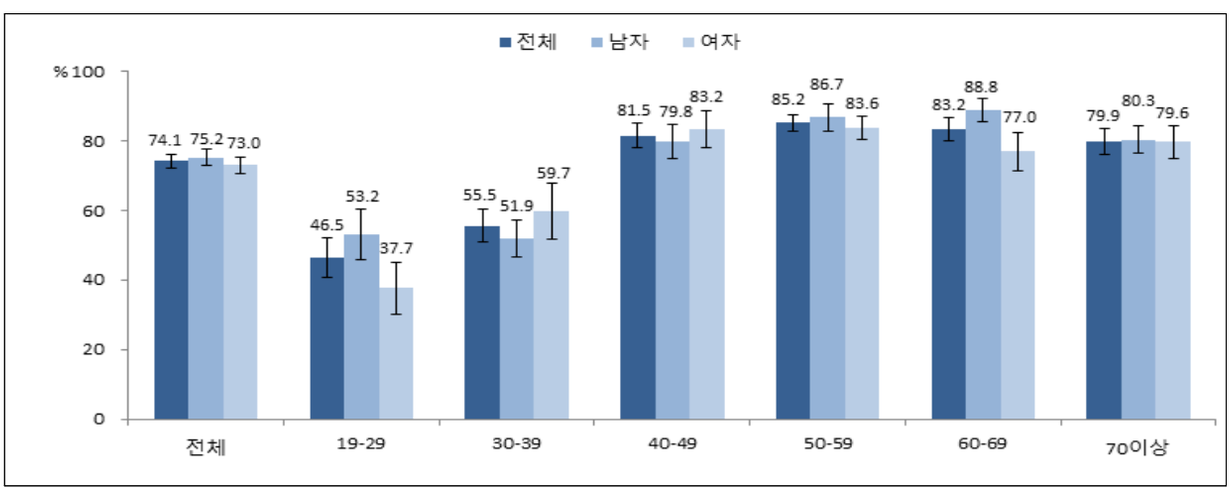

〈그림 58〉 건강검진 수진율

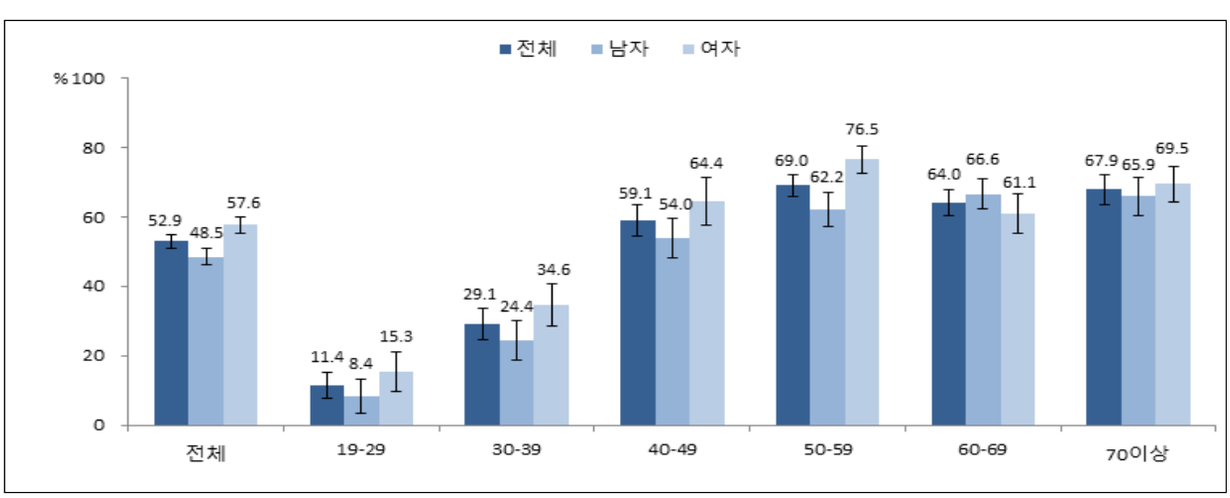

〈그림 59〉 암 검진율

Ⅲ

Ⅲ. 사고 및 중독(낙상)

1. 낙상
2. 사고 및 중독

Ⅲ. 사고 및 중독(낙상)

1 낙상

(1) 연간 낙상 경험률

- 연간 낙상 경험률은 전체 12.8%였다.
- 성별 : 남자가 11.1%로 여자 14.7%보다 3.6%p 낮았다.
- 연령대별 : 20대가 23.0%로 가장 높았고, 70대 이상이 16.6%로 뒤를 이었다.

(2) 연간 낙상 건수율

- 연간 낙상 건수율은 전체 254.9건이었다.
- 성별 : 남자가 233.8건으로 여자 277.6건보다 43.8건 적었다.
- 연령대별 : 20대가 497.0건으로 가장 높았고, 70대 이상이 351.4건으로 뒤를 이었다.

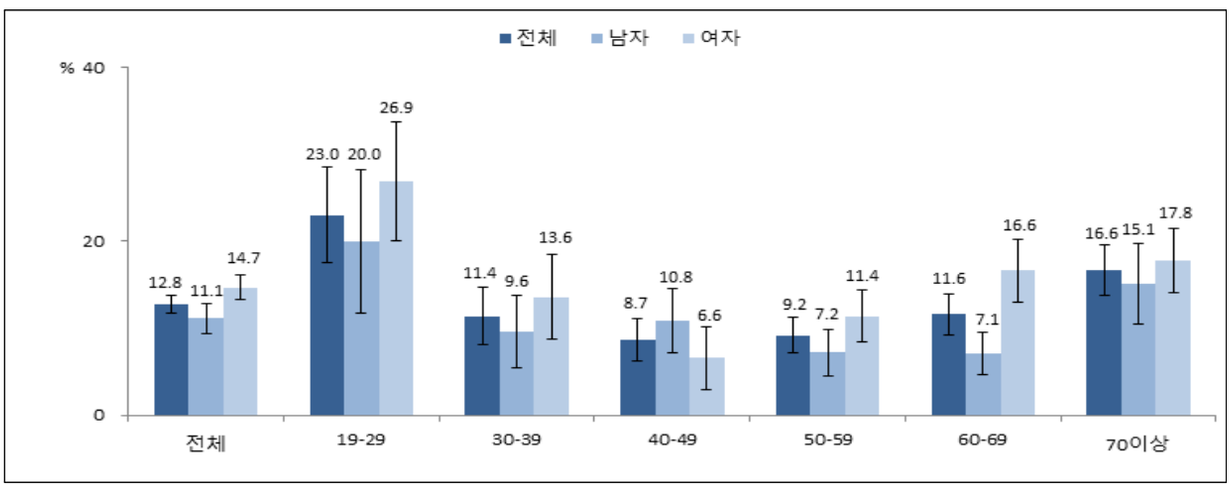

〈그림 60〉 연간 낙상 경험률

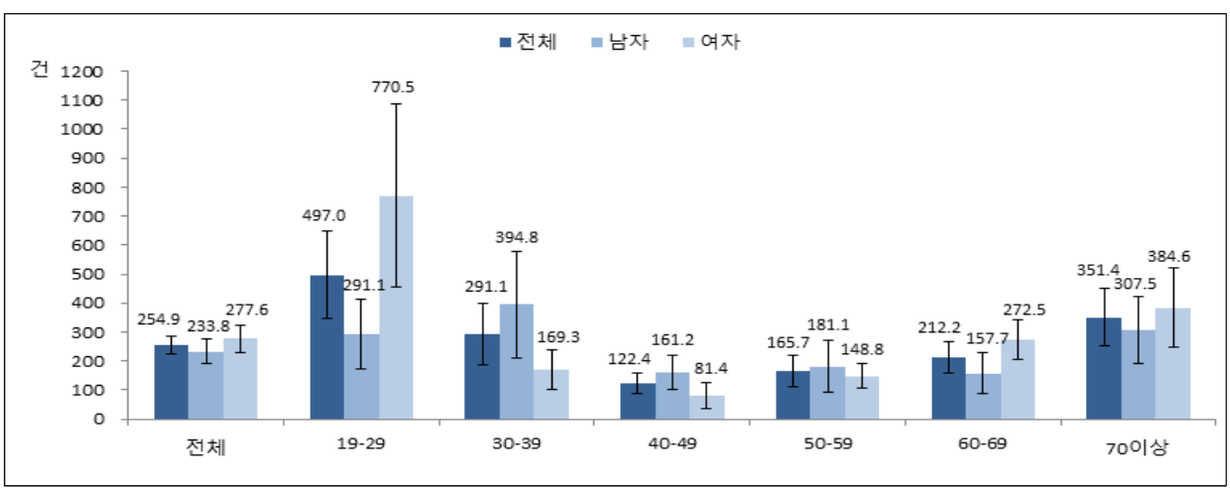

〈그림 61〉 연간 낙상 건수율

2 사고 및 중독

(1) 연간 사고 및 중독 경험률

- 울산광역시와 비교 : 울주군의 연간 사고 및 중독 경험률은 전체 7.2%로 울산광역시의 6.7%보다 0.5%p 높았다.
- 성별 : 남자가 6.2%로 여자 8.2%보다 2.0%p 낮았다.
- 연령대별 : 60대가 10.7%로 가장 높았고, 70대 이상이 10.3%로 뒤를 이었다.
- 5년간 비교 : 2023년 7.2%로 2022년 5.0%에 비해 2.2%p 증가하였으며, 2019년 3.6%에 비해 3.6%p 증가하였다.

(2) 연간 사고 및 중독 건수율

- 연간 사고 및 중독 건수율은 전체 79.4건이었다.
- 성별 : 남자가 67.3건으로 여자 92.4건보다 25.1건 적었다.
- 연령대별 : 70대 이상이 117.8건으로 가장 높았고, 60대가 116.7건으로 뒤를 이었다.

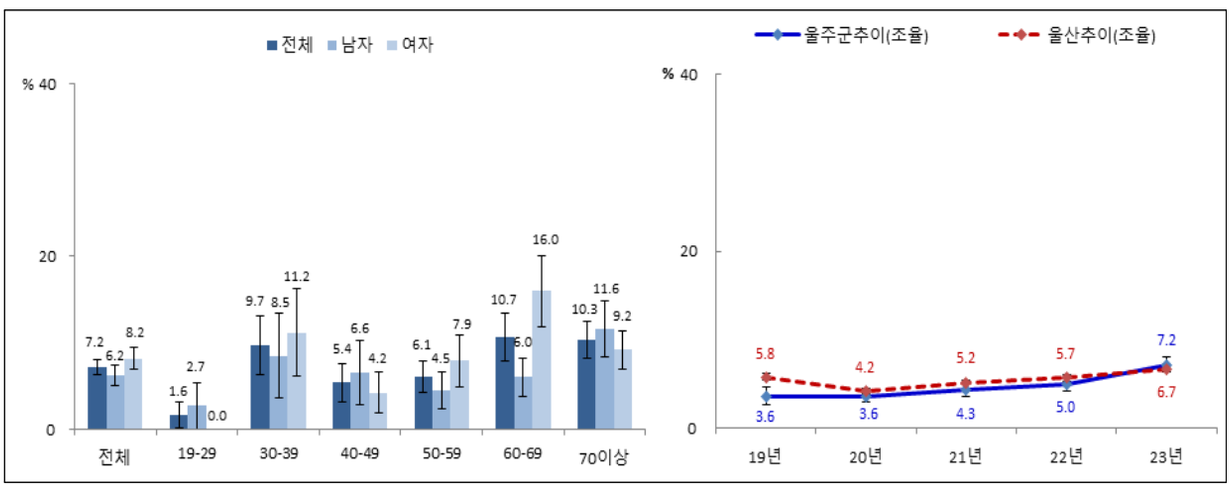

〈그림 62〉 연간 사고 및 중독 경험률

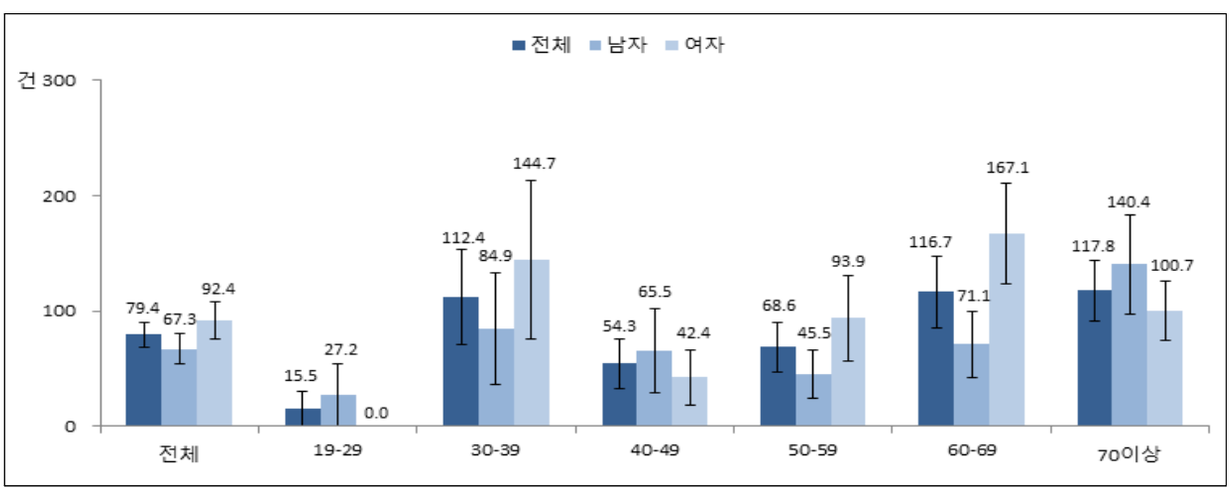

〈그림 63〉 연간 사고 및 중독 건수율

Ⅳ

Ⅳ. 사회 물리적 환경

1. 지역사회 물리적 환경
2. 사회적 연결망
3. 사회활동

Ⅳ. 사회 물리적 환경

1 지역사회 물리적 환경

- 지역의 사회 물리적 환경에 대한 긍정적 태도율은 안전수준 만족이 84.0%로 가장 높았고, 자연환경 만족 82.6%, 생활환경 만족 79.9%, 이웃상호 신뢰감 69.3%, 대중교통 만족 56.1%, 의료서비스 만족 52.4%, 이웃상호부조 44.3% 순으로 나타났다.

2 사회적 연결망

- 사회적 연결망은 친척(가족포함)이 일주일 4번 이상 21.5%로 가장 높았고, 일주일 2~3번 14.1%로 가장 낮았다. 이웃이 한달 1번 미만 48.7%로 가장 높았고, 한달 2~3번 6.4%로 가장 낮았다. 친구(이웃제외)가 한달 1번 미만 22.8%로 가장 높았고, 일주일 1번 12.0%로 가장 낮았다.

3 사회활동

- 사회활동 참여도는 친목활동이 49.5%로 가장 높았고, 여가레저활동 34.3%, 종교활동 16.8%, 자선단체활동 8.1% 순으로 나타났다.

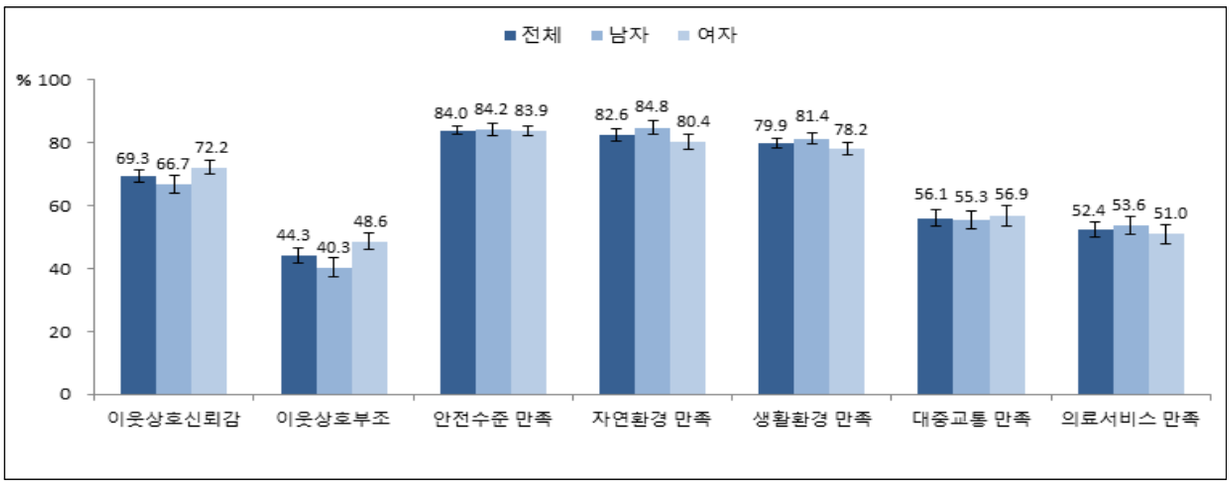

〈그림 64〉 지역의 사회 물리적 환경에 대한 긍정적 태도

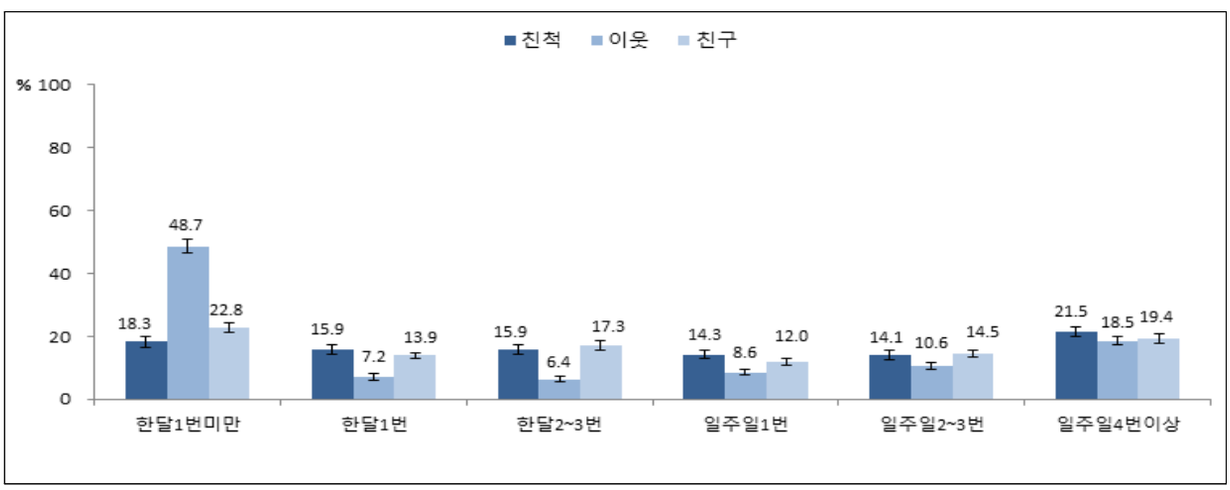

〈그림 65〉 사회적 연결망

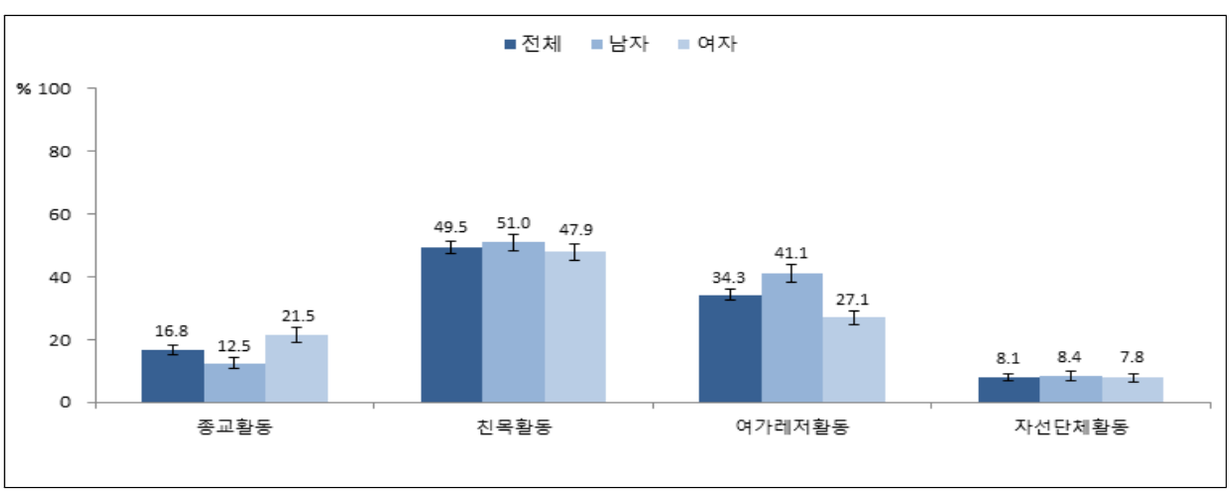

〈그림 66〉 사회활동 참여도

03

제3부 통계표

Ⅰ. 통계표

2023
COMMUNITY
HEALTH
SURVEY

Ⅰ. 통계표

〈표 1〉 평생흡연율[1)]

(단위 : %)

구분	전체			남자			여자		
	N	%(표준오차)	상대 표준오차	N	%(표준오차)	상대 표준오차	N	%(표준오차)	상대 표준오차
전체	910	41.2(1.5)	3.6	425	71.5(2.6)	3.6	485	8.8(1.4)	15.6
연령									
19-29	77	14.8(3.7)	25.0	39	19.3(5.2)	26.8	38	8.7(4.5)	51.3
30-39	103	43.5(5.2)	12.0	47	68.6(6.9)	10.1	56	14.2(4.4)	30.9
40-49	130	52.5(4.0)	7.7	65	84.9(4.8)	5.6	65	18.1(5.6)	30.9
50-59	217	46.9(3.4)	7.4	91	85.4(4.3)	5.1	126	4.6(2.0)	43.1
60-69	207	46.7(3.3)	7.2	107	84.2(3.9)	4.6	100	5.3(2.4)	45.9
70 이상	176	34.9(3.3)	9.3	76	76.1(4.4)	5.7	100	3.8(1.9)	50.0
19-64	649	42.0(1.9)	4.5	303	70.2(3.2)	4.6	346	10.3(1.8)	17.3
65 이상	261	38.2(3.0)	8.0	122	76.8(4.2)	5.4	139	3.4(1.5)	43.3
교육수준[2)]									
무학	35	21.9(6.9)	31.3	8	-(-)	-	27	5.9(4.3)	73.0
초등학교	98	27.8(3.9)	14.2	31	86.2(5.6)	6.5	67	1.5(1.5)	98.5
중학교	90	38.0(6.2)	16.2	32	88.3(5.7)	6.4	58	7.4(3.4)	46.2
고등학교	387	46.2(2.4)	5.2	196	71.2(3.5)	4.9	191	15.6(2.7)	17.4
대학교 이상	300	40.5(2.8)	6.9	158	67.7(4.8)	7.1	142	3.9(1.8)	45.6
직업									
전문행정관리	91	44.2(6.6)	14.9	52	65.6(7.6)	11.6	39	10.5(6.1)	58.6
사무직	66	38.5(6.5)	16.8	34	60.7(8.8)	14.6	32	9.2(6.6)	71.6
판매·서비스직	129	32.3(4.5)	13.8	31	79.6(8.1)	10.1	98	12.2(3.3)	27.1
농림어업	17	-(-)	-	11	-(-)	-	6	-(-)	-
기능단순노무직	223	64.4(3.6)	5.6	161	79.9(3.7)	4.7	62	4.9(3.8)	77.5
기타[3)]	384	27.9(2.3)	8.3	136	62.0(5.2)	8.4	248	8.0(1.6)	20.2
월 가구소득									
100만원 미만	64	39.0(6.3)	16.1	21	100.0(0.0)	0.0	43	9.8(3.9)	40.2
100-200만원 미만	133	38.7(3.2)	8.3	59	74.5(5.5)	7.4	74	7.5(3.0)	39.4
200-300만원 미만	108	44.4(5.3)	11.9	55	67.0(7.6)	11.3	53	12.0(4.6)	38.5
300-400만원 미만	150	40.4(3.8)	9.3	74	68.9(5.0)	7.3	76	8.8(3.4)	38.8
400만원 이상	455	41.6(2.1)	5.0	216	70.9(3.8)	5.4	239	8.4(1.7)	19.9

주 : 1) 평생흡연율 : (평생 일반담배(궐련)를 5갑(100개비) 이상 피운 사람의 수 / 조사대상 응답자 수) × 100
2) 교육수준 : 각 해당 교육 수준 기관의 졸업자 및 그 이상 학력의 재학, 수료, 중퇴, 휴학한 자를 포함
3) 기타 : 군인, 학생, 주부, 무직

〈표 2〉 흡연시작연령[1)]

(단위 : 세)

구분	전체			남자			여자		
	N	세(표준오차)	상대 표준오차	N	세(표준오차)	상대 표준오차	N	세(표준오차)	상대 표준오차
전체	365	20.9(0.3)	1.4	324	20.3(0.2)	1.2	41	26.0(1.3)	5.0
연령									
19-29	11	-(-)	-	8	-(-)	-	3	-(-)	-
30-39	41	19.0(0.4)	1.9	32	18.9(0.4)	2.1	9	-(-)	-
40-49	67	21.0(0.6)	3.0	55	19.6(0.3)	1.5	12	-(-)	-
50-59	86	21.1(0.6)	2.7	79	21.0(0.6)	2.8	7	-(-)	-
60-69	96	21.2(0.6)	2.8	90	20.3(0.5)	2.2	6	-(-)	-
70 이상	64	22.9(1.1)	4.6	60	22.0(1.0)	4.5	4	-(-)	-
19-64	264	20.5(0.3)	1.5	228	20.0(0.3)	1.3	36	24.6(1.2)	4.9
65 이상	101	22.4(0.8)	3.6	96	21.6(0.7)	3.1	5	-(-)	-
교육수준[2)]									
무학	8	-(-)	-	6	-(-)	-	2	-(-)	-
초등학교	28	23.1(1.2)	5.3	27	23.0(1.3)	5.6	1	-(-)	-
중학교	32	21.7(1.4)	6.3	28	20.3(1.0)	4.9	4	-(-)	-
고등학교	178	21.0(0.4)	2.0	149	20.2(0.3)	1.6	29	25.1(1.5)	5.9
대학교 이상	119	20.4(0.4)	2.0	114	20.2(0.4)	1.8	5	-(-)	-
직업									
전문행정관리	40	21.5(0.9)	4.2	36	20.5(0.6)	2.8	4	-(-)	-
사무직	25	19.7(0.6)	2.8	23	19.7(0.6)	3.0	2	-(-)	-
판매·서비스직	37	22.1(1.2)	5.2	25	20.3(1.2)	5.9	12	-(-)	-
농림어업	11	-(-)	-	11	-(-)	-	0	-(-)	-
기능단순노무직	131	19.8(0.3)	1.5	128	19.7(0.3)	1.5	3	-(-)	-
기타[3)]	121	22.1(0.6)	2.7	101	21.5(0.6)	2.7	20	25.1(2.0)	8.1
월 가구소득									
100만원 미만	26	23.3(2.0)	8.4	21	20.3(1.1)	5.5	5	-(-)	-
100-200만원 미만	51	22.1(0.9)	4.2	46	21.8(1.0)	4.4	5	-(-)	-
200-300만원 미만	46	21.7(1.0)	4.8	40	20.2(0.9)	4.4	6	-(-)	-
300-400만원 미만	59	19.4(0.4)	2.1	54	19.1(0.3)	1.8	5	-(-)	-
400만원 이상	183	20.7(0.3)	1.6	163	20.4(0.3)	1.5	20	23.6(1.7)	7.3

주 : 1) 흡연시작연령 : (처음으로 담배 한 대를 다 피운 만 나이의 총 합 / 평생 5갑(100개비) 이상 피운 흡연자 수)
2) 교육수준 : 각 해당 교육 수준 기관의 졸업자 및 그 이상 학력의 재학, 수료, 중퇴, 휴학한 자를 포함
3) 기타 : 군인, 학생, 주부, 무직

〈표 3〉 현재흡연율[1)]

(단위 : %)

구분	전체			남자			여자		
	N	%(표준오차)	상대 표준오차	N	%(표준오차)	상대 표준오차	N	%(표준오차)	상대 표준오차
전체	910	22.2(1.6)	7.1	425	38.8(2.7)	6.9	485	4.5(1.0)	23.2
연령									
19-29	77	11.6(3.2)	27.4	39	18.4(5.2)	28.0	38	2.6(0.4)	17.1
30-39	103	27.6(4.5)	16.3	47	47.0(6.5)	13.9	56	4.9(2.6)	53.1
40-49	130	34.5(4.3)	12.6	65	54.2(7.3)	13.4	65	13.7(4.8)	34.7
50-59	217	28.9(3.5)	12.3	91	54.0(5.8)	10.7	126	1.3(0.9)	71.0
60-69	207	17.7(2.8)	15.6	107	30.5(4.6)	15.1	100	3.5(2.1)	59.6
70 이상	176	6.9(1.8)	26.9	76	14.8(4.0)	27.2	100	0.9(0.9)	101.5
19-64	649	25.4(2.0)	8.0	303	43.1(3.3)	7.8	346	5.5(1.4)	25.1
65 이상	261	10.3(2.0)	19.2	122	20.3(3.8)	18.8	139	1.3(0.8)	65.6
교육수준[2)]									
무학	35	5.3(3.8)	70.7	8	-(-)	-	27	3.1(3.2)	100.9
초등학교	98	6.5(2.6)	40.1	31	17.5(7.6)	43.3	67	1.5(1.5)	98.5
중학교	90	18.7(4.1)	22.1	32	46.6(8.4)	18.1	58	1.7(1.7)	102.1
고등학교	387	26.3(2.6)	9.8	196	41.0(4.1)	9.9	191	8.3(2.1)	26.0
대학교 이상	300	22.9(2.7)	11.7	158	38.4(4.1)	10.8	142	2.1(1.5)	74.9
직업									
전문행정관리	91	22.1(5.2)	23.5	52	32.7(6.7)	20.5	39	5.4(5.5)	101.0
사무직	66	17.8(5.5)	30.7	34	29.2(8.1)	27.8	32	2.8(2.7)	96.6
판매·서비스직	129	18.2(3.3)	18.1	31	40.0(8.8)	22.0	98	8.9(2.8)	31.3
농림어업	17	-(-)	-	11	-(-)	-	6	-(-)	-
기능단순노무직	223	41.8(3.7)	8.8	161	52.0(4.5)	8.7	62	2.7(1.9)	70.0
기타[3)]	384	11.4(1.8)	15.7	136	25.2(3.7)	14.6	248	3.4(1.0)	31.1
월 가구소득									
100만원 미만	64	19.5(5.1)	26.2	21	48.3(12.5)	25.9	43	5.8(3.2)	56.0
100-200만원 미만	133	13.9(3.4)	24.6	59	27.4(6.4)	23.3	74	2.1(2.2)	103.1
200-300만원 미만	108	25.2(5.7)	22.6	55	37.3(7.3)	19.6	53	7.7(3.9)	50.3
300-400만원 미만	150	19.2(2.6)	13.7	74	33.7(4.3)	12.6	76	3.2(1.4)	41.9
400만원 이상	455	24.7(2.5)	10.0	216	42.2(4.2)	9.9	239	4.8(1.5)	31.4

주 : 1) 현재흡연율 : (평생 일반담배(궐련)를 5갑(100개비) 이상 피운 사람 중에서 현재흡연자("매일 피움" 또는 "가끔 피움")의 수 / 조사대상 응답자 수) × 100
2) 교육수준 : 각 해당 교육 수준 기관의 졸업자 및 그 이상 학력의 재학, 수료, 중퇴, 휴학한 자를 포함
3) 기타 : 군인, 학생, 주부, 무직

〈표 4〉 궐련형 전자담배 평생흡연율[1)]

(단위 : %)

구분	전체			남자			여자		
	N	%(표준오차)	상대 표준오차	N	%(표준오차)	상대 표준오차	N	%(표준오차)	상대 표준오차
전체	910	12.3(1.2)	9.5	425	21.2(2.1)	9.8	485	2.8(0.9)	31.5
연령									
19-29	77	13.7(4.1)	29.5	39	17.5(6.0)	34.1	38	8.7(4.5)	51.3
30-39	103	24.9(4.1)	16.3	47	42.1(6.5)	15.4	56	4.7(2.7)	57.2
40-49	130	22.0(3.5)	15.7	65	38.9(6.1)	15.6	65	4.2(3.0)	72.3
50-59	217	9.6(2.7)	28.1	91	17.7(5.1)	28.7	126	0.7(0.7)	97.2
60-69	207	4.6(1.4)	31.4	107	7.8(2.6)	33.6	100	1.0(1.0)	98.0
70 이상	176	0.7(0.7)	99.1	76	1.6(1.6)	97.8	100	0.0(0.0)	.
19-64	649	15.1(1.5)	9.7	303	25.4(2.5)	9.7	346	3.6(1.1)	31.6
65 이상	261	1.4(0.9)	59.2	122	3.0(1.8)	57.9	139	0.0(0.0)	.
교육수준[2)]									
무학	35	0.0(0.0)	.	8	-(-)	-	27	0.0(0.0)	.
초등학교	98	2.5(1.3)	53.7	31	4.7(2.7)	57.4	67	1.5(1.5)	98.5
중학교	90	5.2(2.7)	51.6	32	10.4(6.0)	58.0	58	2.0(2.0)	100.1
고등학교	387	11.7(1.9)	16.2	196	17.3(3.1)	17.8	191	4.7(1.6)	33.5
대학교 이상	300	17.3(2.3)	13.1	158	29.2(3.9)	13.5	142	1.5(1.4)	99.3
직업									
전문행정관리	91	16.9(5.0)	29.5	52	24.2(6.8)	28.2	39	5.4(5.5)	101.0
사무직	66	13.9(4.8)	34.5	34	19.6(7.1)	36.2	32	6.4(6.2)	96.8
판매·서비스직	129	11.4(2.7)	24.0	31	32.8(7.4)	22.7	98	2.3(1.6)	71.5
농림어업	17	-(-)	-	11	-(-)	-	6	-(-)	-
기능단순노무직	223	21.4(2.9)	13.4	161	26.6(3.5)	13.3	62	1.5(1.5)	96.4
기타[3)]	384	5.2(1.1)	21.3	136	10.2(2.9)	28.2	248	2.3(0.8)	35.2
월 가구소득									
100만원 미만	64	1.4(1.5)	101.1	21	0.0(0.0)	.	43	2.1(2.1)	100.7
100-200만원 미만	133	7.7(2.6)	34.2	59	13.4(5.5)	40.9	74	2.7(1.8)	66.6
200-300만원 미만	108	10.9(3.8)	34.4	55	16.5(5.8)	35.3	53	3.0(3.0)	99.1
300-400만원 미만	150	11.1(2.8)	25.1	74	16.8(4.3)	25.5	76	4.8(2.8)	57.6
400만원 이상	455	15.1(1.9)	12.3	216	26.4(3.2)	12.1	239	2.2(1.1)	50.9

주 : 1) 궐련형 전자담배 평생흡연율 : (평생 궐련형 전자담배를 흡연한 적이 있는 사람의 수 / 조사대상 응답자 수) × 100
2) 교육수준 : 각 해당 교육 수준 기관의 졸업자 및 그 이상 학력의 재학, 수료, 중퇴, 휴학한 자를 포함
3) 기타 : 군인, 학생, 주부, 무직

〈표 5〉 궐련형 전자담배 현재흡연율[1)]

(단위 : %)

구분	전체			남자			여자		
	N	%(표준오차)	상대 표준오차	N	%(표준오차)	상대 표준오차	N	%(표준오차)	상대 표준오차
전체	910	4.6(0.9)	19.6	425	7.8(1.6)	20.0	485	1.2(0.7)	59.2
연령									
19-29	77	3.8(1.5)	40.7	39	6.6(2.8)	41.4	38	0.0(0.0)	.
30-39	103	6.1(2.3)	38.0	47	8.6(3.8)	44.5	56	3.1(2.2)	70.6
40-49	130	13.5(2.8)	20.8	65	22.3(4.7)	21.0	65	4.2(3.0)	72.3
50-59	217	2.5(2.1)	83.4	91	4.9(4.0)	82.4	126	0.0(0.0)	.
60-69	207	1.1(0.8)	73.6	107	2.2(1.6)	74.3	100	0.0(0.0)	.
70 이상	176	0.0(0.0)	.	76	0.0(0.0)	.	100	0.0(0.0)	.
19-64	649	5.7(1.1)	19.5	303	9.5(1.9)	19.9	346	1.5(0.9)	59.4
65 이상	261	0.3(0.3)	100.3	122	0.7(0.7)	99.6	139	0.0(0.0)	.
교육수준[2)]									
무학	35	0.0(0.0)	.	8	-(-)	-	27	0.0(0.0)	.
초등학교	98	0.6(0.1)	12.3	31	2.0(0.4)	18.2	67	0.0(0.0)	.
중학교	90	1.3(1.3)	100.4	32	0.0(0.0)	.	58	2.0(2.0)	100.1
고등학교	387	3.4(1.0)	28.1	196	5.3(1.6)	30.6	191	1.1(0.8)	72.6
대학교 이상	300	7.7(2.1)	26.8	158	12.4(3.4)	27.2	142	1.5(1.4)	99.3
직업									
전문행정관리	91	7.6(3.6)	47.7	52	9.0(4.6)	50.9	39	5.4(5.5)	101.0
사무직	66	2.0(1.9)	94.8	34	3.4(3.3)	94.6	32	0.0(0.0)	.
판매·서비스직	129	8.4(2.5)	30.2	31	22.7(7.1)	31.2	98	2.3(1.6)	71.5
농림어업	17	-(-)	-	11	-(-)	-	6	-(-)	-
기능단순노무직	223	7.3(1.8)	24.1	161	9.2(2.2)	23.9	62	0.0(0.0)	.
기타[3)]	384	1.3(0.7)	54.5	136	2.9(1.8)	63.9	248	0.4(0.4)	100.5
월 가구소득									
100만원 미만	64	0.0(0.0)	.	21	0.0(0.0)	.	43	0.0(0.0)	.
100-200만원 미만	133	2.7(1.6)	59.5	59	5.8(3.5)	59.2	74	0.0(0.0)	.
200-300만원 미만	108	2.8(1.9)	68.2	55	2.6(2.5)	93.3	53	3.0(3.0)	99.1
300-400만원 미만	150	3.1(1.2)	38.7	74	5.9(2.2)	37.2	76	0.0(0.0)	.
400만원 이상	455	6.3(1.5)	23.6	216	10.4(2.6)	24.6	239	1.6(1.0)	59.5

주 : 1) 궐련형 전자담배 현재흡연율 : (평생 궐련형 전자담배를 흡연한 적이 있는 사람으로서 현재 흡연하는 사람("매일 피움" 또는 "가끔 피움")의 수 / 조사대상 응답자 수) × 100

2) 교육수준 : 각 해당 교육 수준 기관의 졸업자 및 그 이상 학력의 재학, 수료, 중퇴, 휴학한 자를 포함

3) 기타 : 군인, 학생, 주부, 무직

〈표 6〉 액상형 전자담배 평생사용률[1)]

(단위 : %)

구분	전체			남자			여자		
	N	%(표준오차)	상대 표준오차	N	%(표준오차)	상대 표준오차	N	%(표준오차)	상대 표준오차
전체	910	7.7(1.2)	15.0	425	12.9(1.9)	15.0	485	2.0(0.7)	36.0
연령									
19-29	77	12.7(4.0)	31.2	39	17.5(6.0)	34.1	38	6.4(3.8)	59.0
30-39	103	21.5(4.6)	21.3	47	35.8(7.3)	20.4	56	4.8(2.8)	58.1
40-49	130	9.1(2.6)	28.2	65	15.2(4.4)	29.0	65	2.7(2.6)	99.1
50-59	217	4.5(1.9)	41.1	91	8.1(3.5)	42.7	126	0.7(0.7)	99.1
60-69	207	1.3(0.5)	41.0	107	2.5(1.0)	40.9	100	0.0(0.0)	.
70 이상	176	1.0(0.8)	74.3	76	2.4(1.8)	74.3	100	0.0(0.0)	.
19-64	649	9.2(1.4)	15.7	303	15.0(2.4)	15.6	346	2.6(1.0)	36.2
65 이상	261	1.8(0.7)	39.0	122	3.8(1.5)	38.5	139	0.0(0.0)	.
교육수준[2)]									
무학	35	0.0(0.0)	.	8	-(-)	-	27	0.0(0.0)	.
초등학교	98	0.8(0.8)	100.7	31	2.7(2.7)	98.9	67	0.0(0.0)	.
중학교	90	1.3(1.3)	100.4	32	0.0(0.0)	.	58	2.0(2.0)	100.1
고등학교	387	9.3(1.8)	19.4	196	14.4(2.9)	20.2	191	3.0(1.4)	46.3
대학교 이상	300	9.1(2.1)	23.3	158	14.5(3.5)	24.0	142	1.9(1.5)	79.6
직업									
전문행정관리	91	10.0(3.7)	36.9	52	11.9(4.8)	40.0	39	7.1(5.8)	81.3
사무직	66	8.0(4.1)	51.7	34	9.2(5.5)	59.9	32	6.4(6.2)	96.8
판매·서비스직	129	4.5(2.6)	57.2	31	12.9(7.8)	60.2	98	0.9(0.9)	100.2
농림어업	17	-(-)	-	11	-(-)	-	6	-(-)	-
기능단순노무직	223	14.1(2.7)	18.9	161	17.8(3.4)	18.9	62	0.0(0.0)	.
기타[3)]	384	4.0(1.1)	28.4	136	8.3(2.8)	33.6	248	1.4(0.6)	40.9
월 가구소득									
100만원 미만	64	1.5(1.6)	100.9	21	4.7(4.6)	98.0	43	0.0(0.0)	.
100-200만원 미만	133	1.0(1.0)	98.7	59	2.2(2.1)	96.7	74	0.0(0.0)	.
200-300만원 미만	108	9.3(4.3)	46.6	55	14.3(6.2)	43.6	53	2.3(2.3)	99.7
300-400만원 미만	150	8.6(2.3)	26.4	74	12.0(3.3)	27.4	76	4.8(2.8)	57.6
400만원 이상	455	9.1(1.7)	19.2	216	15.4(2.8)	18.3	239	1.9(1.0)	52.7

주 : 1) 액상형 전자담배 평생사용률 : (평생 니코틴이 포함된 액상형 전자담배를 사용한 적이 있는 사람의 수 / 조사대상 응답자 수) × 100
2) 교육수준 : 각 해당 교육 수준 기관의 졸업자 및 그 이상 학력의 재학, 수료, 중퇴, 휴학한 자를 포함
3) 기타 : 군인, 학생, 주부, 무직

〈표 7〉 액상형 전자담배 현재사용률[1)]

(단위 : %)

구분	전체			남자			여자		
	N	%(표준오차)	상대 표준오차	N	%(표준오차)	상대 표준오차	N	%(표준오차)	상대 표준오차
전체	910	4.2(0.7)	17.2	425	6.7(1.2)	18.2	485	1.6(0.6)	37.6
연령									
19-29	77	6.4(2.0)	31.7	39	9.4(3.4)	36.5	38	2.6(0.4)	17.1
30-39	103	11.0(3.8)	34.9	47	16.2(5.9)	36.6	56	4.8(2.8)	58.1
40-49	130	5.4(1.9)	35.0	65	8.0(3.0)	37.0	65	2.7(2.6)	99.1
50-59	217	2.6(1.2)	44.0	91	4.4(2.1)	47.8	126	0.7(0.7)	99.1
60-69	207	1.0(0.4)	40.8	107	1.8(0.7)	41.0	100	0.0(0.0)	.
70 이상	176	1.0(0.8)	74.3	76	2.4(1.8)	74.3	100	0.0(0.0)	.
19-64	649	5.0(0.9)	18.0	303	7.6(1.5)	19.4	346	2.0(0.8)	37.9
65 이상	261	1.5(0.6)	42.2	122	3.2(1.3)	42.0	139	0.0(0.0)	.
교육수준[2)]									
무학	35	0.0(0.0)	.	8	-(-)	-	27	0.0(0.0)	.
초등학교	98	0.0(0.0)	.	31	0.0(0.0)	.	67	0.0(0.0)	.
중학교	90	1.3(1.3)	100.4	32	0.0(0.0)	.	58	2.0(2.0)	100.1
고등학교	387	5.1(1.2)	23.4	196	7.9(1.9)	23.8	191	1.8(0.7)	40.1
대학교 이상	300	5.0(1.4)	28.3	158	7.3(2.3)	31.6	142	1.9(1.5)	79.6
직업									
전문행정관리	91	7.4(3.4)	45.5	52	7.6(3.9)	51.3	39	7.1(5.8)	81.3
사무직	66	2.7(1.9)	70.9	34	4.7(3.4)	72.4	32	0.0(0.0)	.
판매·서비스직	129	3.6(2.5)	68.9	31	10.0(7.6)	76.1	98	0.9(0.9)	100.2
농림어업	17	-(-)	-	11	-(-)	-	6	-(-)	-
기능단순노무직	223	5.9(1.6)	27.1	161	7.4(2.0)	27.3	62	0.0(0.0)	.
기타[3)]	384	2.9(0.9)	31.5	136	5.5(2.2)	40.4	248	1.4(0.6)	40.9
월 가구소득									
100만원 미만	64	1.5(1.6)	100.9	21	4.7(4.6)	98.0	43	0.0(0.0)	.
100-200만원 미만	133	0.0(0.0)	.	59	0.0(0.0)	.	74	0.0(0.0)	.
200-300만원 미만	108	7.3(3.9)	53.8	55	10.8(5.6)	51.3	53	2.3(2.3)	99.7
300-400만원 미만	150	4.6(1.2)	26.9	74	7.1(2.3)	31.9	76	1.9(0.2)	12.7
400만원 이상	455	4.7(1.1)	22.8	216	7.1(1.8)	24.9	239	1.9(1.0)	52.7

주 : 1) 액상형 전자담배 현재사용률 : (최근 1달 동안 니코틴이 포함된 액상형 전자담배를 사용한 적이 있는 사람의 수 / 조사대상 응답자 수) × 100
2) 교육수준 : 각 해당 교육 수준 기관의 졸업자 및 그 이상 학력의 재학, 수료, 중퇴, 휴학한 자를 포함
3) 기타 : 군인, 학생, 주부, 무직

〈표 8〉 현재흡연자의 금연시도율[1)]

(단위 : %)

구분	전체			남자			여자		
	N	%(표준오차)	상대 표준오차	N	%(표준오차)	상대 표준오차	N	%(표준오차)	상대 표준오차
전체	183	49.9(3.7)	7.4	162	50.1(4.0)	7.9	21	48.2(10.8)	22.4
연령									
19-29	9	-(-)	-	8	-(-)	-	1	-(-)	-
30-39	27	56.0(10.3)	18.5	23	56.8(10.5)	18.5	4	-(-)	-
40-49	47	42.0(6.8)	16.3	38	41.0(7.4)	18.0	9	-(-)	-
50-59	51	45.0(7.3)	16.2	49	43.8(7.3)	16.6	2	-(-)	-
60-69	37	60.5(8.8)	14.5	33	62.2(9.2)	14.8	4	-(-)	-
70 이상	12	-(-)	-	11	-(-)	-	1	-(-)	-
19-64	157	48.2(3.9)	8.1	138	48.6(4.2)	8.6	19	-(-)	-
65 이상	26	66.8(10.1)	15.1	24	64.5(10.8)	16.8	2	-(-)	-
교육수준[2)]									
무학	2	-(-)	-	1	-(-)	-	1	-(-)	-
초등학교	6	-(-)	-	5	-(-)	-	1	-(-)	-
중학교	16	-(-)	-	14	-(-)	-	2	-(-)	-
고등학교	94	52.7(5.0)	9.5	79	54.3(5.6)	10.4	15	-(-)	-
대학교 이상	65	49.3(6.1)	12.4	63	47.4(6.5)	13.7	2	-(-)	-
직업									
전문행정관리	18	-(-)	-	17	-(-)	-	1	-(-)	-
사무직	11	-(-)	-	10	-(-)	-	1	-(-)	-
판매·서비스직	22	46.8(9.6)	20.5	13	-(-)	-	9	-(-)	-
농림어업	4	-(-)	-	4	-(-)	-	0	-(-)	-
기능단순노무직	84	46.7(5.6)	12.0	82	46.8(5.7)	12.1	2	-(-)	-
기타[3)]	44	61.9(7.7)	12.5	36	67.4(8.5)	12.6	8	-(-)	-
월 가구소득									
100만원 미만	12	-(-)	-	9	-(-)	-	3	-(-)	-
100-200만원 미만	16	-(-)	-	15	-(-)	-	1	-(-)	-
200-300만원 미만	23	46.3(10.0)	21.5	19	-(-)	-	4	-(-)	-
300-400만원 미만	26	38.2(9.2)	24.2	24	38.1(9.9)	26.0	2	-(-)	-
400만원 이상	106	51.6(4.9)	9.4	95	50.6(5.4)	10.7	11	-(-)	-

주 : 1) 현재흡연자의 금연시도율 : (일반담배, 궐련형 전자담배, 니코틴이 포함된 액상형 전자담배의 현재흡연자 중 최근 1년 동안 담배를 끊고자 24시간 이상 금연을 시도한 적이 있는 사람의 수 / 일반담배, 궐련형 전자담배, 니코틴이 포함된 액상형 전자담배의 현재흡연자(일반담배 및 궐련형 전자담배 "매일 피움" 또는 "가끔 피움", 니코틴이 포함된 액상형 전자담배 "1일이상")의 수 × 100

2) 교육수준 : 각 해당 교육 수준 기관의 졸업자 및 그 이상 학력의 재학, 수료, 중퇴, 휴학한 자를 포함

3) 기타 : 군인, 학생, 주부, 무직

〈표 9〉 현재흡연자 중 금연시도자의 금연방법[1)]

(단위 : %)

구분	N	의사 처방에 의한 금연 치료		보건소 금연클리닉		금연상담센터		자신의 의지로 참았음		기타	
		% (표준오차)	상대 표준오차	% (표준오차)	상대 표준오차	% (표준오차)	상대 표준오차	% (표준오차)	상대 표준오차	% (표준오차)	상대 표준오차
전체	96	9.9(2.9)	29.4	16.2(4.0)	24.7	0.9(0.9)	99.5	57.3(5.3)	9.3	30.1(5.2)	17.1
성											
남자	85	9.4(3.0)	32.0	14.7(3.9)	26.6	1.0(0.9)	99.1	59.0(5.2)	8.7	30.3(5.2)	17.3
여자	11	-(-)	-	-(-)	-	-(-)	-	-(-)	-	-(-)	-
연령											
19-29	5	-(-)	-	-(-)	-	-(-)	-	-(-)	-	-(-)	-
30-39	15	-(-)	-	-(-)	-	-(-)	-	-(-)	-	-(-)	-
40-49	20	8.9(6.4)	71.8	21.8(10.4)	47.8	0.0(0.0)	.	59.2(12.1)	20.4	24.2(10.9)	44.9
50-59	23	7.2(5.2)	71.9	7.6(3.3)	43.0	0.0(0.0)	.	46.6(11.8)	25.3	45.8(11.2)	24.5
60-69	25	6.9(4.1)	58.8	24.4(9.3)	38.0	4.9(4.6)	93.1	57.2(9.8)	17.1	30.1(8.1)	27.0
70 이상	8	-(-)	-	-(-)	-	-(-)	-	-(-)	-	-(-)	-
19-64	77	9.6(3.3)	33.9	13.0(4.0)	31.1	1.0(1.0)	99.2	55.8(5.9)	10.5	31.4(5.8)	18.6
65 이상	19	-(-)	-	-(-)	-	-(-)	-	-(-)	-	-(-)	-
교육수준[2)]											
무학	2	-(-)	-	-(-)	-	-(-)	-	-(-)	-	-(-)	-
초등학교	3	-(-)	-	-(-)	-	-(-)	-	-(-)	-	-(-)	-
중학교	5	-(-)	-	-(-)	-	-(-)	-	-(-)	-	-(-)	-
고등학교	54	10.8(4.4)	40.7	9.2(3.1)	33.8	1.6(1.6)	97.7	58.4(6.1)	10.4	31.4(6.7)	21.3
대학교 이상	32	10.4(5.4)	52.2	27.0(8.9)	33.0	0.0(0.0)	.	57.8(9.0)	15.6	25.6(6.7)	26.3
직업											
전문행정관리	7	-(-)	-	-(-)	-	-(-)	-	-(-)	-	-(-)	-
사무직	7	-(-)	-	-(-)	-	-(-)	-	-(-)	-	-(-)	-
판매·서비스직	10	-(-)	-	-(-)	-	-(-)	-	-(-)	-	-(-)	-
농림어업	3	-(-)	-	-(-)	-	-(-)	-	-(-)	-	-(-)	-
기능단순노무직	39	9.4(5.1)	54.0	6.7(2.8)	42.4	0.0(0.0)	.	49.6(7.3)	14.6	36.0(7.5)	20.9
기타[3)]	30	8.6(4.0)	46.5	24.6(8.5)	34.5	0.0(0.0)	.	65.3(9.6)	14.6	26.1(9.6)	37.0
월 가구소득											
100만원 미만	6	-(-)	-	-(-)	-	-(-)	-	-(-)	-	-(-)	-
100-200만원 미만	11	-(-)	-	-(-)	-	-(-)	-	-(-)	-	-(-)	-
200-300만원 미만	11	-(-)	-	-(-)	-	-(-)	-	-(-)	-	-(-)	-
300-400만원 미만	11	-(-)	-	-(-)	-	-(-)	-	-(-)	-	-(-)	-
400만원 이상	57	7.6(3.1)	41.1	16.3(5.1)	31.3	0.0(0.0)	.	57.2(7.6)	13.3	31.2(6.1)	19.6

주 : 1) 현재흡연자 중 금연시도자의 금연방법 : (각 금연시도 경험 방법 / 일반담배, 궐련형 전자담배, 니코틴이 포함된 액상형 전자담배의 현재흡연자(일반담배 및 궐련형 전자담배 "매일 피움" 또는 "가끔 피움", 니코틴이 포함된 액상형 전자담배 "1일이상")중 금연시도자) × 100

2) 교육수준 : 각 해당 교육 수준 기관의 졸업자 및 그 이상 학력의 재학, 수료, 중퇴, 휴학한 자를 포함

3) 기타 : 군인, 학생, 주부, 무직

〈표 10〉 현재흡연자의 1개월 내 금연계획률[1)]

(단위 : %)

구분	전체			남자			여자		
	N	%(표준오차)	상대 표준오차	N	%(표준오차)	상대 표준오차	N	%(표준오차)	상대 표준오차
전체	183	5.2(1.4)	27.5	162	5.3(1.5)	29.1	21	4.6(4.1)	90.2
연령									
19-29	9	-(-)	-	8	-(-)	-	1	-(-)	-
30-39	27	3.9(3.9)	100.9	23	4.4(4.4)	101.2	4	-(-)	-
40-49	47	4.8(2.6)	55.2	38	4.0(2.7)	68.7	9	-(-)	-
50-59	51	5.5(3.1)	56.1	49	5.6(3.1)	56.1	2	-(-)	-
60-69	37	10.4(4.9)	46.5	33	11.5(5.3)	46.2	4	-(-)	-
70 이상	12	-(-)	-	11	-(-)	-	1	-(-)	-
19-64	157	4.9(1.5)	30.8	138	4.9(1.6)	33.2	19	-(-)	-
65 이상	26	8.8(5.1)	58.2	24	9.4(5.5)	58.0	2	-(-)	-
교육수준[2)]									
무학	2	-(-)	-	1	-(-)	-	1	-(-)	-
초등학교	6	-(-)	-	5	-(-)	-	1	-(-)	-
중학교	16	-(-)	-	14	-(-)	-	2	-(-)	-
고등학교	94	5.6(2.2)	38.6	79	5.4(2.3)	42.9	15	-(-)	-
대학교 이상	65	3.1(1.9)	61.9	63	3.2(2.0)	61.7	2	-(-)	-
직업									
전문행정관리	18	-(-)	-	17	-(-)	-	1	-(-)	-
사무직	11	-(-)	-	10	-(-)	-	1	-(-)	-
판매·서비스직	22	7.4(5.2)	69.8	13	-(-)	-	9	-(-)	-
농림어업	4	-(-)	-	4	-(-)	-	0	-(-)	-
기능단순노무직	84	3.8(1.8)	48.2	82	3.9(1.9)	48.2	2	-(-)	-
기타[3)]	44	6.9(3.9)	56.5	36	8.6(5.0)	58.0	8	-(-)	-
월 가구소득									
100만원 미만	12	-(-)	-	9	-(-)	-	3	-(-)	-
100-200만원 미만	16	-(-)	-	15	-(-)	-	1	-(-)	-
200-300만원 미만	23	2.3(2.4)	103.4	19	-(-)	-	4	-(-)	-
300-400만원 미만	26	6.9(4.1)	60.1	24	4.0(3.0)	73.6	2	-(-)	-
400만원 이상	106	3.3(1.5)	45.7	95	3.7(1.7)	45.3	11	-(-)	-

주 : 1) 현재흡연자의 1개월 내 금연계획률 : (일반담배, 궐련형 전자담배, 니코틴이 포함된 액상형 전자담배의 현재흡연자 중 1개월 내 금연계획이 있는 사람의 수 / 일반담배, 궐련형 전자담배, 니코틴이 포함된 액상형 전자담배의 현재흡연자(일반담배 및 궐련형 전자담배 "매일 피움" 또는 "가끔 피움", 니코틴이 포함된 액상형 전자담배 "1일이상")의 수) × 100

2) 교육수준 : 각 해당 교육 수준 기관의 졸업자 및 그 이상 학력의 재학, 수료, 중퇴, 휴학한 자를 포함

3) 기타 : 군인, 학생, 주부, 무직

〈표 11〉 현재흡연자 중 금연시도자의 금연이유[1)]

(단위 : %)

구분	N	건강이 나빠져서		현재 건강은 이상 없지만 향후 건강에 대한 염려로		가족의 건강을 위해		주위 사람들에게 간접흡연의 피해를 주지 않기 위해		주위 사람들의 권유로		담뱃값이 부담돼서		금연공익광고, 담뱃갑의 경고 문구를 보고		흡연 장소가 없어서		기타	
		% (표준오차)	상대표준오차	% (표준오차)	상대표준오차	% (표준오차)	상대표준오차	% (표준오차)	상대표준오차	% (표준오차)	상대표준오차	% (표준오차)	상대표준오차	% (표준오차)	상대표준오차	% (표준오차)	상대표준오차	% (표준오차)	상대표준오차
전체	96	24.5(3.7)	15.3	37.4(4.8)	12.9	12.5(3.7)	30.0	9.8(3.8)	39.2	0.0(0.0)	.	3.2(1.9)	58.4	2.1(2.0)	97.9	0.6(0.6)	99.6	10.0(3.4)	33.4
성																			
남자	85	23.3(3.8)	16.2	38.8(5.2)	13.4	11.8(4.0)	33.6	10.8(4.2)	38.8	0.0(0.0)	.	3.6(2.1)	57.9	0.0(0.0)	.	0.6(0.6)	99.6	11.1(3.7)	33.7
여자	11	-(-)	-	-(-)	-	-(-)	-	-(-)	-	-(-)	-	-(-)	-	-(-)	-	-(-)	-	-(-)	-
연령																			
19-29	5	-(-)	-	-(-)	-	-(-)	-	-(-)	-	-(-)	-	-(-)	-	-(-)	-	-(-)	-	-(-)	-
30-39	15	-(-)	-	-(-)	-	-(-)	-	-(-)	-	-(-)	-	-(-)	-	-(-)	-	-(-)	-	-(-)	-
40-49	20	20.0(7.9)	39.4	41.5(9.8)	23.5	13.3(7.1)	53.5	0.0(0.0)	.	0.0(0.0)	.	5.9(5.9)	100.7	8.5(8.0)	94.0	0.0(0.0)	.	10.9(6.5)	60.0
50-59	23	39.9(10.8)	27.2	13.4(6.2)	45.9	23.8(9.9)	41.5	10.6(9.6)	91.0	0.0(0.0)	.	4.1(4.1)	100.1	0.0(0.0)	.	0.0(0.0)	.	8.2(5.7)	69.4
60-69	25	30.9(9.1)	29.6	38.6(9.2)	23.9	0.0(0.0)	.	8.2(6.1)	74.6	0.0(0.0)	.	4.2(4.1)	97.3	0.0(0.0)	.	3.3(3.2)	98.2	14.7(9.0)	60.8
70 이상	8	-(-)	-	-(-)	-	-(-)	-	-(-)	-	-(-)	-	-(-)	-	-(-)	-	-(-)	-	-(-)	-
19-64	77	25.1(4.1)	16.5	36.9(5.6)	15.3	13.7(4.3)	31.5	8.5(4.0)	47.6	0.0(0.0)	.	2.9(2.0)	69.8	2.4(2.3)	97.7	0.0(0.0)	.	10.6(3.6)	34.4
65 이상	19	-(-)	-	-(-)	-	-(-)	-	-(-)	-	-(-)	-	-(-)	-	-(-)	-	-(-)	-	-(-)	-
교육수준[2)]																			
무학	2	-(-)	-	-(-)	-	-(-)	-	-(-)	-	-(-)	-	-(-)	-	-(-)	-	-(-)	-	-(-)	-
초등학교	3	-(-)	-	-(-)	-	-(-)	-	-(-)	-	-(-)	-	-(-)	-	-(-)	-	-(-)	-	-(-)	-
중학교	5	-(-)	-	-(-)	-	-(-)	-	-(-)	-	-(-)	-	-(-)	-	-(-)	-	-(-)	-	-(-)	-
고등학교	54	31.1(5.7)	18.4	31.2(6.9)	22.1	11.5(4.6)	40.0	8.0(3.9)	48.6	0.0(0.0)	.	6.0(3.4)	56.5	0.0(0.0)	.	0.0(0.0)	.	12.1(4.3)	35.4
대학교 이상	32	13.5(4.5)	33.4	42.2(8.0)	19.0	14.7(7.3)	49.7	14.0(7.7)	55.1	0.0(0.0)	.	0.0(0.0)	.	5.3(5.1)	97.7	1.5(1.5)	99.9	8.9(4.9)	55.0
직업																			
전문행정관리	7	-(-)	-	-(-)	-	-(-)	-	-(-)	-	-(-)	-	-(-)	-	-(-)	-	-(-)	-	-(-)	-
사무직	7	-(-)	-	-(-)	-	-(-)	-	-(-)	-	-(-)	-	-(-)	-	-(-)	-	-(-)	-	-(-)	-
판매·서비스직	10	-(-)	-	-(-)	-	-(-)	-	-(-)	-	-(-)	-	-(-)	-	-(-)	-	-(-)	-	-(-)	-
농림어업	3	-(-)	-	-(-)	-	-(-)	-	-(-)	-	-(-)	-	-(-)	-	-(-)	-	-(-)	-	-(-)	-
기능단순노무직	39	31.4(6.1)	19.4	36.2(7.3)	20.1	7.7(4.3)	56.6	9.1(6.4)	70.7	0.0(0.0)	.	5.6(3.9)	70.4	0.0(0.0)	.	0.0(0.0)	.	10.1(4.8)	47.6
기타[3)]	30	28.0(9.3)	33.1	32.1(8.3)	25.8	9.5(4.5)	47.2	11.5(5.9)	51.2	0.0(0.0)	.	2.9(2.8)	98.8	0.0(0.0)	.	2.2(2.3)	101.7	13.8(8.0)	58.1
월 가구소득																			
100만원 미만	6	-(-)	-	-(-)	-	-(-)	-	-(-)	-	-(-)	-	-(-)	-	-(-)	-	-(-)	-	-(-)	-
100-200만원 미만	11	-(-)	-	-(-)	-	-(-)	-	-(-)	-	-(-)	-	-(-)	-	-(-)	-	-(-)	-	-(-)	-
200-300만원 미만	11	-(-)	-	-(-)	-	-(-)	-	-(-)	-	-(-)	-	-(-)	-	-(-)	-	-(-)	-	-(-)	-
300-400만원 미만	11	-(-)	-	-(-)	-	-(-)	-	-(-)	-	-(-)	-	-(-)	-	-(-)	-	-(-)	-	-(-)	-
400만원 이상	57	27.6(5.2)	18.7	33.9(6.0)	17.7	13.1(4.9)	37.4	10.6(5.1)	48.1	0.0(0.0)	.	3.4(2.5)	74.3	3.3(3.2)	97.0	0.0(0.0)	.	8.1(3.8)	47.0

주 : 1) 현재흡연자 중 금연시도자의 금연이유 : (응답보기별 응답자 수 / 일반담배, 궐련형 전자담배, 니코틴이 포함된 액상형 전자담배의 현재흡연자(일반담배 및 궐련형 전자담배 "매일 피움" 또는 "가끔 피움", 니코틴이 포함된 액상형 전자담배 "1일이상")중 금연시도자) × 100

2) 교육수준 : 각 해당 교육 수준 기관의 졸업자 및 그 이상 학력의 재학, 수료, 중퇴, 휴학한 자를 포함

3) 기타 : 군인, 학생, 주부, 무직

〈표 12〉 과거흡연자의 금연이유[1)]

(단위 : %)

구분	N	건강이 나빠져서		현재 건강은 이상 없지만 향후 건강에 대한 염려로		가족의 건강을 위해		주위 사람들에게 간접흡연의 피해를 주지 않기 위해		주위 사람들의 권유로		담뱃값이 부담돼서		금연공익광고, 담뱃갑의 경고 문구를 보고		흡연 장소가 없어서		기타	
		% (표준오차)	상대표준오차	% (표준오차)	상대표준오차	% (표준오차)	상대표준오차	% (표준오차)	상대표준오차	% (표준오차)	상대표준오차	% (표준오차)	상대표준오차	% (표준오차)	상대표준오차	% (표준오차)	상대표준오차	% (표준오차)	상대표준오차
전체	330	25.7(2.1)	8.3	34.7(2.9)	8.4	16.0(2.0)	12.3	7.5(1.5)	19.5	2.1(0.9)	45.0	3.0(1.2)	38.4	1.0(0.2)	25.0	1.0(0.5)	52.0	9.1(1.6)	17.2
성																			
남자	291	25.9(2.3)	8.8	34.9(3.1)	8.9	15.2(2.0)	13.3	8.5(1.6)	19.3	1.9(1.0)	50.2	3.4(1.3)	38.6	1.1(0.3)	25.2	1.1(0.6)	52.4	8.1(1.6)	20.3
여자	39	24.0(7.9)	33.1	33.0(8.1)	24.6	22.5(7.6)	33.9	0.0(0.0)	.	3.5(3.3)	96.2	0.0(0.0)	.	0.0(0.0)	.	0.0(0.0)	.	16.9(5.8)	34.2
연령																			
19-29	14	-(-)	-	-(-)	-	-(-)	-	-(-)	-	-(-)	-	-(-)	-	-(-)	-	-(-)	-	-(-)	-
30-39	31	17.5(5.8)	33.4	40.5(8.5)	21.1	14.7(7.4)	50.3	13.9(6.3)	45.0	0.0(0.0)	.	4.1(4.0)	99.0	0.0(0.0)	.	0.0(0.0)	.	9.4(5.5)	58.9
40-49	54	21.8(5.1)	23.2	39.6(7.7)	19.5	23.7(5.5)	23.2	1.4(1.4)	100.5	0.0(0.0)	.	3.7(2.6)	68.9	0.0(0.0)	.	0.0(0.0)	.	9.7(4.0)	41.1
50-59	75	27.9(5.5)	19.9	30.8(5.4)	17.4	18.8(4.9)	26.0	9.9(4.3)	43.0	1.8(1.8)	99.6	4.2(2.4)	57.0	0.0(0.0)	.	1.4(1.4)	101.2	5.2(2.6)	50.9
60-69	93	24.4(4.8)	19.8	38.7(5.8)	15.1	14.3(3.2)	22.5	8.7(3.3)	38.0	1.1(1.1)	100.3	3.2(1.9)	58.8	0.0(0.0)	.	1.9(1.4)	69.7	7.7(3.3)	42.9
70 이상	63	45.8(6.3)	13.7	17.3(4.8)	27.5	11.3(3.3)	29.5	9.3(3.7)	39.2	4.2(2.4)	58.2	0.0(0.0)	.	2.5(1.8)	74.1	1.5(1.5)	99.5	8.2(3.4)	41.4
19-64	229	23.3(2.4)	10.2	36.8(3.6)	9.9	16.7(2.4)	14.5	7.1(1.8)	24.8	1.9(1.0)	50.9	3.0(1.4)	48.2	0.8(0.1)	6.6	0.4(0.4)	101.2	9.9(1.9)	19.0
65 이상	101	34.1(4.0)	11.8	27.1(3.7)	13.7	13.5(3.2)	23.3	9.0(2.9)	32.5	2.5(1.5)	59.4	3.2(1.9)	59.4	1.5(1.1)	74.1	2.9(1.7)	57.6	6.1(2.2)	35.2
교육수준[2)]																			
무학	9	-(-)	-	-(-)	-	-(-)	-	-(-)	-	-(-)	-	-(-)	-	-(-)	-	-(-)	-	-(-)	-
초등학교	26	35.9(9.3)	25.9	22.4(9.8)	43.7	21.9(7.1)	32.2	3.3(3.3)	101.9	3.3(3.2)	97.0	0.0(0.0)	.	2.0(1.9)	100.0	3.8(3.8)	100.0	7.6(5.3)	70.7
중학교	28	31.2(7.3)	23.3	33.6(9.4)	28.1	12.7(6.4)	50.2	11.6(6.4)	55.4	4.0(3.8)	96.3	0.0(0.0)	.	0.0(0.0)	.	3.4(3.3)	95.8	3.6(3.4)	94.9
고등학교	161	27.6(3.0)	10.9	31.9(4.4)	13.9	16.3(2.7)	16.6	4.4(1.6)	36.8	2.4(1.3)	54.2	4.7(2.1)	45.3	1.8(0.5)	24.8	0.0(0.0)	.	10.7(2.4)	22.2
대학교 이상	106	20.2(3.8)	18.7	41.0(5.0)	12.3	15.4(3.9)	25.1	11.2(3.3)	29.2	1.2(1.1)	98.0	2.0(1.4)	70.3	0.0(0.0)	.	1.4(1.1)	74.8	7.6(2.7)	35.4
직업																			
전문행정관리	36	19.5(7.0)	35.9	38.1(8.1)	21.3	5.3(3.8)	72.0	16.4(5.5)	33.6	2.1(2.1)	100.6	3.1(3.1)	98.8	0.0(0.0)	.	0.0(0.0)	.	15.4(6.5)	42.1
사무직	23	24.6(9.6)	39.0	44.5(10.5)	23.6	24.1(8.3)	34.2	0.0(0.0)	.	0.0(0.0)	.	0.0(0.0)	.	0.0(0.0)	.	2.5(2.5)	100.2	4.2(4.2)	100.0
판매·서비스직	29	13.6(7.0)	51.7	43.2(10.3)	23.8	22.4(10.3)	46.0	4.0(4.0)	99.2	4.0(4.0)	99.8	3.9(3.7)	96.2	0.0(0.0)	.	6.0(4.3)	70.4	2.9(2.9)	100.6
농림어업	10	-(-)	-	-(-)	-	-(-)	-	-(-)	-	-(-)	-	-(-)	-	-(-)	-	-(-)	-	-(-)	-
기능단순노무직	111	25.7(3.5)	13.5	33.2(5.4)	16.3	16.6(3.3)	19.8	7.4(2.9)	39.3	1.2(1.2)	99.1	5.3(2.5)	47.9	1.7(0.2)	9.8	0.0(0.0)	.	8.9(2.8)	31.2
기타[3)]	121	33.6(4.3)	12.9	29.1(4.2)	14.4	14.0(2.7)	19.3	8.0(2.7)	33.9	2.7(1.7)	64.0	0.8(0.8)	100.3	1.1(0.8)	73.1	0.6(0.6)	99.2	10.1(2.9)	29.2
월 가구소득																			
100만원 미만	24	25.2(8.3)	32.8	47.7(10.3)	21.6	10.5(5.3)	50.5	4.6(4.6)	99.8	0.0(0.0)	.	0.0(0.0)	.	0.0(0.0)	.	0.0(0.0)	.	12.0(6.5)	54.2
100-200만원 미만	51	27.4(5.9)	21.6	36.9(6.4)	17.2	16.5(4.5)	27.4	7.7(4.0)	51.6	4.5(2.5)	56.1	0.0(0.0)	.	1.8(1.8)	98.0	1.5(1.5)	103.3	3.7(2.7)	74.4
200-300만원 미만	40	35.8(7.2)	20.2	26.8(8.3)	30.9	6.0(4.2)	70.4	4.9(3.4)	68.8	3.9(3.8)	96.8	7.5(4.9)	65.1	1.0(1.0)	100.5	4.0(2.7)	68.1	10.2(5.0)	49.1
300-400만원 미만	51	27.0(6.0)	22.2	25.8(6.3)	24.3	16.6(5.2)	31.4	11.7(4.4)	37.6	0.0(0.0)	.	5.4(3.1)	57.3	0.0(0.0)	.	0.0(0.0)	.	13.4(4.3)	32.1
400만원 이상	164	22.9(2.9)	12.7	37.0(4.1)	11.1	18.3(3.0)	16.5	7.1(2.1)	29.7	2.0(1.2)	59.5	2.4(1.1)	47.7	1.2(0.1)	8.8	0.6(0.6)	101.3	8.5(2.4)	28.3

주 : 1) 과거흡연자의 금연이유 : (응답보기별 응답자 수 / 일반담배, 궐련형 전자담배, 니코틴이 포함된 액상형 전자담배의 과거흡연자(일반담배 및 궐련형 전자담배 "과거에는 피웠으나 현재 피우지 않는다", 니코틴이 포함된 액상형 전자담배 "0일")) × 100
2) 교육수준 : 각 해당 교육 수준 기관의 졸업자 및 그 이상 학력의 재학, 수료, 중퇴, 휴학한 자를 포함
3) 기타 : 군인, 학생, 주부, 무직

〈표 13〉 현재비흡연자의 가정실내 간접흡연 노출률[1)]

(단위 : %)

구분	전체			남자			여자		
	N	%(표준오차)	상대 표준오차	N	%(표준오차)	상대 표준오차	N	%(표준오차)	상대 표준오차
전체	723	5.3(1.0)	19.3	260	4.6(2.1)	46.0	463	5.7(1.2)	21.1
연령									
19-29	68	16.2(5.5)	33.9	31	20.6(9.2)	44.4	37	11.3(5.7)	50.7
30-39	75	2.3(1.6)	70.9	23	0.0(0.0)	.	52	3.7(2.6)	70.4
40-49	82	2.4(1.7)	71.7	26	0.0(0.0)	.	56	3.6(2.5)	70.4
50-59	164	3.7(1.3)	35.0	41	0.0(0.0)	.	123	5.5(1.9)	34.4
60-69	170	2.2(1.1)	50.4	74	0.0(0.0)	.	96	3.9(1.9)	50.3
70 이상	164	4.9(2.1)	42.3	65	1.3(1.3)	101.8	99	7.3(3.2)	43.7
19-64	488	5.5(1.4)	25.6	162	5.9(2.8)	47.6	326	5.2(1.4)	26.9
65 이상	235	4.6(1.6)	35.1	98	0.8(0.8)	100.4	137	7.4(2.6)	35.4
교육수준[2)]									
무학	33	12.7(7.7)	60.4	7	-(-)	-	26	15.9(9.3)	58.3
초등학교	92	3.3(1.9)	58.1	26	0.0(0.0)	.	66	4.5(2.6)	57.8
중학교	74	2.4(1.7)	71.9	18	-(-)	-	56	1.8(1.8)	101.1
고등학교	292	5.2(1.6)	31.0	116	3.3(2.6)	79.8	176	6.6(1.9)	29.5
대학교 이상	232	5.8(2.1)	36.3	93	6.9(4.1)	59.2	139	4.9(2.1)	43.0
직업									
전문행정관리	71	7.1(3.8)	53.7	34	5.0(4.8)	97.6	37	9.3(6.2)	66.2
사무직	53	3.3(3.3)	100.0	22	6.9(6.8)	97.5	31	0.0(0.0)	.
판매·서비스직	107	1.1(0.9)	76.9	18	-(-)	-	89	1.4(1.1)	77.5
농림어업	13	-(-)	-	7	-(-)	-	6	-(-)	-
기능단순노무직	139	4.8(1.6)	34.0	79	1.0(1.0)	99.5	60	11.7(4.3)	36.4
기타[3)]	340	6.7(1.4)	20.4	100	8.2(4.4)	53.5	240	6.1(1.7)	28.3
월 가구소득									
100만원 미만	52	5.8(4.5)	77.7	12	-(-)	-	40	7.3(5.6)	76.3
100-200만원 미만	117	3.3(1.7)	50.4	44	1.7(1.7)	100.8	73	4.3(2.5)	57.0
200-300만원 미만	85	1.9(1.4)	72.8	36	0.0(0.0)	.	49	3.7(2.6)	70.6
300-400만원 미만	124	2.5(1.4)	57.8	50	0.0(0.0)	.	74	4.3(2.6)	59.5
400만원 이상	345	7.3(2.0)	26.7	118	8.4(3.9)	47.0	227	6.6(1.9)	28.4

주 : 1) 현재비흡연자의 가정실내 간접흡연 노출률 : (담배 종류와 상관없이 현재비흡연자(과거흡연자 포함)가 최근 1주일 동안 가정의 실내에서 다른 사람이 피우는 담배연기를 맡은 적이 있는 사람의 수 / 현재비흡연자(과거흡연자 포함)의 수) × 100
2) 교육수준 : 각 해당 교육 수준 기관의 졸업자 및 그 이상 학력의 재학, 수료, 중퇴, 휴학한 자를 포함
3) 기타 : 군인, 학생, 주부, 무직

〈표 14〉 현재비흡연자의 직장실내 간접흡연 노출률[1)]

(단위 : %)

구분	전체			남자			여자		
	N	%(표준오차)	상대 표준오차	N	%(표준오차)	상대 표준오차	N	%(표준오차)	상대 표준오차
전체	383	14.6(1.9)	13.0	160	19.3(3.4)	17.8	223	10.3(2.1)	20.0
연령									
19-29	28	15.4(7.2)	46.7	14	-(-)	-	14	-(-)	-
30-39	52	19.2(5.8)	30.0	21	25.7(10.0)	39.1	31	13.2(5.2)	39.4
40-49	64	17.2(4.0)	23.2	25	23.1(8.1)	35.0	39	12.8(4.1)	32.4
50-59	116	13.3(3.1)	23.5	41	17.5(6.3)	36.1	75	9.9(3.9)	39.7
60-69	79	13.3(3.7)	27.7	40	14.9(5.9)	39.4	39	11.6(5.0)	43.4
70 이상	44	5.3(2.6)	48.5	19	-(-)	-	25	3.1(3.1)	99.1
19-64	307	16.1(2.2)	13.9	123	21.3(4.1)	19.2	184	11.5(2.4)	20.7
65 이상	76	5.8(2.6)	44.3	37	8.3(5.0)	59.7	39	3.2(2.3)	73.1
교육수준[2)]									
무학	6	-(-)	-	1	-(-)	-	5	-(-)	-
초등학교	34	8.6(5.1)	59.7	13	-(-)	-	21	10.6(7.5)	70.6
중학교	36	8.9(4.4)	50.1	11	-(-)	-	25	7.4(5.2)	69.5
고등학교	161	17.8(3.3)	18.5	67	24.3(5.9)	24.1	94	12.3(3.4)	27.5
대학교 이상	146	13.5(3.2)	23.5	68	17.2(4.8)	28.0	78	9.4(3.4)	36.4
직업									
전문행정관리	71	10.7(3.3)	31.0	34	12.1(4.7)	39.1	37	9.2(4.6)	49.9
사무직	53	17.6(5.5)	31.1	22	23.1(9.2)	39.7	31	12.7(6.1)	48.3
판매·서비스직	107	9.8(2.9)	29.5	18	-(-)	-	89	8.4(3.2)	38.2
농림어업	13	-(-)	-	7	-(-)	-	6	-(-)	-
기능단순노무직	139	19.1(3.3)	17.6	79	22.0(5.0)	22.7	60	13.7(4.3)	31.4
기타[3)]	0	-(-)	-	0	-(-)	-	0	-(-)	-
월 가구소득									
100만원 미만	13	-(-)	-	2	-(-)	-	11	-(-)	-
100-200만원 미만	29	15.7(6.8)	43.4	11	-(-)	-	18	-(-)	-
200-300만원 미만	46	18.2(5.7)	31.5	20	31.2(10.4)	33.3	26	3.9(2.9)	72.6
300-400만원 미만	68	12.8(4.1)	32.4	33	12.2(5.9)	47.9	35	13.4(7.1)	53.3
400만원 이상	227	15.0(2.6)	17.7	94	18.8(4.6)	24.4	133	11.6(2.7)	23.3

주 : 1) 현재비흡연자의 직장실내 간접흡연 노출률 : (담배 종류와 상관없이 현재비흡연자가 최근 1주일 동안 직장의 실내에서 다른 사람이 피우는 담배연기를 맡은 적이 있는 사람의 수 / 일을 하고 있는 현재비흡연자(과거흡연자 포함)의 수) × 100
2) 교육수준 : 각 해당 교육 수준 기관의 졸업자 및 그 이상 학력의 재학, 수료, 중퇴, 휴학한 자를 포함
3) 기타 : 군인, 학생, 주부, 무직

〈표 15〉 현재 비흡연자의 실내 공공장소 간접흡연 노출률[1)]

(단위 : %)

구분	전체			남자			여자		
	N	%(표준오차)	상대 표준오차	N	%(표준오차)	상대 표준오차	N	%(표준오차)	상대 표준오차
전체	711	12.4(1.5)	12.1	254	14.3(2.9)	20.2	457	11.1(1.5)	13.3
연령									
19-29	68	29.1(6.3)	21.8	31	35.2(10.1)	28.8	37	22.3(7.7)	34.3
30-39	75	13.8(4.2)	30.7	23	14.3(7.8)	54.4	52	13.5(5.6)	41.6
40-49	82	15.0(4.5)	29.8	26	18.6(8.4)	44.9	56	13.1(4.5)	34.5
50-59	163	8.9(2.0)	22.2	41	5.2(2.7)	51.7	122	10.7(2.5)	23.4
60-69	170	7.7(2.2)	28.1	74	7.6(3.3)	43.7	96	7.8(3.0)	38.3
70 이상	153	2.4(1.4)	58.9	59	1.4(1.4)	99.2	94	3.0(1.7)	58.1
19-64	487	15.2(2.0)	12.9	162	17.9(3.7)	20.8	325	13.4(1.9)	14.3
65 이상	224	3.5(1.5)	41.9	92	3.4(1.8)	54.2	132	3.5(1.8)	50.7
교육수준[2)]									
무학	31	0.0(0.0)	.	6	-(-)	-	25	0.0(0.0)	.
초등학교	88	2.4(1.7)	71.4	25	0.0(0.0)	.	63	3.3(2.3)	71.0
중학교	72	11.6(4.1)	35.7	16	-(-)	-	56	15.2(5.3)	35.0
고등학교	288	13.3(2.4)	18.1	114	16.6(4.7)	28.0	174	10.7(2.4)	22.0
대학교 이상	232	15.2(2.9)	19.2	93	16.2(4.3)	26.6	139	14.4(3.3)	23.2
직업									
전문행정관리	71	10.9(4.5)	41.2	34	10.4(5.9)	56.5	37	11.5(5.7)	49.5
사무직	53	14.0(5.3)	38.1	22	21.9(9.9)	45.1	31	7.0(4.3)	62.1
판매·서비스직	107	11.9(3.3)	27.7	18	-(-)	-	89	10.7(3.5)	33.0
농림어업	12	-(-)	-	6	-(-)	-	6	-(-)	-
기능단순노무직	139	8.8(2.6)	29.1	79	8.3(3.4)	41.3	60	9.8(4.2)	42.3
기타[3)]	329	14.3(2.0)	13.9	95	19.3(5.8)	30.1	234	12.1(2.3)	19.0
월 가구소득									
100만원 미만	51	5.7(3.9)	68.8	12	-(-)	-	39	7.2(4.8)	66.9
100-200만원 미만	113	5.8(2.2)	38.4	43	6.2(4.1)	66.7	70	5.5(2.6)	48.0
200-300만원 미만	80	10.4(3.4)	32.7	32	4.6(4.6)	98.1	48	15.4(5.2)	34.0
300-400만원 미만	123	15.3(4.5)	29.5	49	15.9(5.8)	36.2	74	14.8(6.0)	40.4
400만원 이상	344	14.2(2.1)	15.1	118	18.7(4.5)	23.9	226	11.2(1.8)	15.9

주 : 1) 현재 비흡연자의 실내 공공장소 간접흡연 노출률 : ("예"라고 응답한 응답자수 / 현재비흡연자(과거흡연자 포함)의 수) × 100
2) 교육수준 : 각 해당 교육 수준 기관의 졸업자 및 그 이상 학력의 재학, 수료, 중퇴, 휴학한 자를 포함
3) 기타 : 군인, 학생, 주부, 무직

〈표 16〉 현재 비흡연자의 실외 공공장소 간접흡연 노출률[1)]

(단위 : %)

구분	전체			남자			여자		
	N	%(표준오차)	상대 표준오차	N	%(표준오차)	상대 표준오차	N	%(표준오차)	상대 표준오차
전체	716	62.8(2.3)	3.7	258	60.3(3.5)	5.8	458	64.4(2.7)	4.2
연령									
19-29	68	65.8(6.8)	10.4	31	56.5(9.8)	17.4	37	76.1(7.0)	9.2
30-39	75	71.1(5.9)	8.3	23	53.9(10.6)	19.7	52	81.5(7.3)	8.9
40-49	82	78.6(4.4)	5.6	26	68.9(10.2)	14.8	56	83.6(4.8)	5.7
50-59	162	64.4(4.6)	7.1	41	70.2(7.7)	10.9	121	61.5(5.0)	8.0
60-69	168	57.7(4.3)	7.4	73	55.9(6.3)	11.3	95	59.1(5.0)	8.5
70 이상	161	43.3(5.3)	12.2	64	57.6(7.0)	12.2	97	34.0(6.3)	18.6
19-64	485	67.3(2.7)	4.0	162	61.1(4.3)	7.1	323	71.3(2.9)	4.0
65 이상	231	48.6(3.9)	8.1	96	57.8(5.7)	9.8	135	42.0(4.6)	11.0
교육수준[2)]									
무학	33	35.5(9.3)	26.1	7	-(-)	-	26	32.8(10.4)	31.7
초등학교	91	42.6(6.6)	15.5	26	35.0(10.3)	29.4	65	45.5(7.4)	16.3
중학교	73	51.0(6.0)	11.8	17	-(-)	-	56	46.5(7.1)	15.3
고등학교	287	67.6(2.9)	4.3	115	63.7(4.9)	7.7	172	70.6(3.1)	4.4
대학교 이상	232	67.6(4.0)	5.9	93	60.8(5.9)	9.7	139	73.1(4.5)	6.2
직업									
전문행정관리	71	61.3(5.5)	8.9	34	65.8(9.1)	13.8	37	56.4(6.5)	11.6
사무직	53	57.1(7.5)	13.1	22	50.7(11.9)	23.5	31	62.9(9.0)	14.3
판매·서비스직	106	72.1(4.9)	6.8	18	-(-)	-	88	77.3(4.4)	5.7
농림어업	12	-(-)	-	7	-(-)	-	5	-(-)	-
기능단순노무직	138	58.8(4.8)	8.2	79	61.2(6.0)	9.8	59	54.1(6.1)	11.3
기타[3)]	336	63.4(2.9)	4.6	98	62.4(5.2)	8.4	238	63.8(3.3)	5.2
월 가구소득									
100만원 미만	52	40.1(8.5)	21.1	12	-(-)	-	40	44.7(9.4)	21.1
100-200만원 미만	117	48.5(5.4)	11.1	44	63.2(7.5)	11.8	73	39.3(6.4)	16.2
200-300만원 미만	82	61.2(7.8)	12.8	34	59.1(10.5)	17.8	48	63.1(8.1)	12.8
300-400만원 미만	122	70.6(5.0)	7.2	50	65.7(7.5)	11.4	72	74.4(5.5)	7.4
400만원 이상	343	66.5(3.2)	4.9	118	60.1(5.4)	8.9	225	70.7(3.3)	4.7

주 : 1) 현재 비흡연자의 실외 공공장소 간접흡연 노출률 : ("예"라고 응답한 응답자수 / 현재비흡연자(과거흡연자 포함)의 수) × 100
2) 교육수준 : 각 해당 교육 수준 기관의 졸업자 및 그 이상 학력의 재학, 수료, 중퇴, 휴학한 자를 포함
3) 기타 : 군인, 학생, 주부, 무직

〈표 17〉 금연구역 인지율[1)]

(단위 : %)

구분	전체			남자			여자		
	N	%(표준오차)	상대 표준오차	N	%(표준오차)	상대 표준오차	N	%(표준오차)	상대 표준오차
전체	909	92.3(0.8)	0.9	424	94.3(1.0)	1.1	485	90.2(1.2)	1.4
연령									
19-29	77	97.6(1.8)	1.8	39	97.4(2.5)	2.6	38	97.9(2.2)	2.2
30-39	103	97.4(1.3)	1.3	47	100.0(0.0)	0.0	56	94.4(2.8)	2.9
40-49	130	99.2(0.8)	0.8	65	98.5(1.5)	1.5	65	100.0(0.0)	0.0
50-59	217	95.8(1.4)	1.4	91	95.4(2.0)	2.1	126	96.2(1.6)	1.7
60-69	207	87.9(2.5)	2.9	107	90.4(3.2)	3.5	100	85.2(3.7)	4.4
70 이상	175	72.9(3.6)	4.9	75	80.7(3.6)	4.4	100	67.2(5.6)	8.3
19-64	649	96.4(0.6)	0.7	303	97.3(0.9)	0.9	346	95.5(1.0)	1.1
65 이상	260	76.5(2.8)	3.7	121	81.5(3.1)	3.9	139	72.0(4.3)	6.0
교육수준[2)]									
무학	34	44.2(8.9)	20.1	7	-(-)	-	27	42.2(11.4)	27.1
초등학교	98	75.3(4.6)	6.1	31	78.3(7.4)	9.5	67	74.0(5.5)	7.4
중학교	90	84.1(3.9)	4.7	32	82.2(7.0)	8.6	58	85.3(4.4)	5.2
고등학교	387	94.1(1.2)	1.3	196	94.6(1.7)	1.8	191	93.4(1.9)	2.0
대학교 이상	300	98.9(0.5)	0.5	158	98.4(0.8)	0.8	142	99.5(0.5)	0.5
직업									
전문행정관리	91	99.4(0.6)	0.6	52	100.0(0.0)	0.0	39	98.5(1.5)	1.6
사무직	66	100.0(0.0)	0.0	34	100.0(0.0)	0.0	32	100.0(0.0)	0.0
판매·서비스직	129	94.6(2.1)	2.2	31	91.6(4.9)	5.4	98	95.9(1.8)	1.8
농림어업	16	-(-)	-	10	-(-)	-	6	-(-)	-
기능단순노무직	223	95.2(1.3)	1.4	161	97.0(1.2)	1.3	62	88.2(3.7)	4.2
기타[3)]	384	86.3(1.7)	2.0	136	87.6(2.8)	3.2	248	85.5(2.1)	2.5
월 가구소득									
100만원 미만	64	75.7(5.2)	6.9	21	89.0(5.7)	6.4	43	69.3(7.6)	11.0
100-200만원 미만	132	84.6(2.7)	3.2	58	86.4(4.1)	4.8	74	83.1(4.3)	5.1
200-300만원 미만	108	86.5(3.5)	4.0	55	90.5(3.8)	4.2	53	80.8(5.0)	6.2
300-400만원 미만	150	92.1(2.0)	2.2	74	93.7(2.5)	2.7	76	90.3(3.4)	3.7
400만원 이상	455	96.8(0.8)	0.8	216	97.1(1.1)	1.1	239	96.6(1.1)	1.1

주 : 1) 금연구역 인지율 : (금연구역이 "지정된 사실 및 구체적인 구역을 알고 있다" 또는 "지정된 사실은 알지만, 구체적으로 어느 구역인지는 모른다"에 응답한 사람의 수 / 조사대상 응답자 수) × 100

2) 교육수준 : 각 해당 교육 수준 기관의 졸업자 및 그 이상 학력의 재학, 수료, 중퇴, 휴학한 자를 포함

3) 기타 : 군인, 학생, 주부, 무직

〈표 18〉 금연구역 관련 법률 인지율[1)]

(단위 : %)

구분	전체			남자			여자		
	N	%(표준오차)	상대 표준오차	N	%(표준오차)	상대 표준오차	N	%(표준오차)	상대 표준오차
전체	786	88.5(1.3)	1.5	381	89.8(1.7)	1.9	405	87.1(1.7)	2.0
연령									
19-29	75	94.9(2.2)	2.4	38	96.3(2.6)	2.7	37	93.1(4.0)	4.3
30-39	99	83.7(4.5)	5.3	47	82.3(6.1)	7.5	52	85.6(5.1)	6.0
40-49	123	91.5(3.0)	3.2	64	93.0(4.2)	4.5	59	89.8(4.3)	4.8
50-59	200	89.1(1.8)	2.1	83	92.4(2.5)	2.7	117	85.7(2.9)	3.4
60-69	172	86.3(2.5)	2.9	91	83.0(3.5)	4.2	81	90.1(3.2)	3.5
70 이상	117	82.2(3.9)	4.7	58	88.8(4.4)	5.0	59	75.9(6.3)	8.3
19-64	604	89.7(1.4)	1.6	287	90.9(1.8)	2.0	317	88.4(1.9)	2.1
65 이상	182	82.4(2.9)	3.5	94	84.0(3.4)	4.1	88	80.7(4.8)	5.9
교육수준[2)]									
무학	11	-(-)	-	4	-(-)	-	7	-(-)	-
초등학교	65	86.0(5.3)	6.1	22	90.1(9.3)	10.3	43	84.0(5.9)	7.0
중학교	71	81.1(5.1)	6.2	26	76.1(9.3)	12.2	45	84.3(5.4)	6.3
고등학교	350	89.6(1.5)	1.7	177	89.5(2.2)	2.4	173	89.7(2.0)	2.3
대학교 이상	289	90.1(2.3)	2.5	152	91.4(2.8)	3.1	137	88.2(3.2)	3.6
직업									
전문행정관리	89	91.1(2.8)	3.1	51	92.9(3.0)	3.2	38	88.3(5.2)	5.9
사무직	63	93.4(4.1)	4.4	32	92.6(7.0)	7.5	31	94.4(3.9)	4.1
판매·서비스직	114	88.2(3.1)	3.5	28	85.4(6.7)	7.8	86	89.4(3.5)	3.9
농림어업	11	-(-)	-	7	-(-)	-	4	-(-)	-
기능단순노무직	202	87.6(2.2)	2.5	149	89.8(2.3)	2.5	53	78.3(5.4)	6.9
기타[3)]	307	87.5(1.8)	2.0	114	89.3(2.9)	3.3	193	86.4(2.3)	2.6
월 가구소득									
100만원 미만	45	77.1(6.6)	8.6	18	-(-)	-	27	75.0(10.7)	14.2
100-200만원 미만	105	85.2(3.4)	3.9	49	86.2(5.3)	6.1	56	84.2(4.5)	5.3
200-300만원 미만	85	86.4(4.0)	4.7	46	86.0(4.8)	5.5	39	87.2(5.5)	6.3
300-400만원 미만	131	92.0(2.5)	2.7	67	92.8(3.1)	3.3	64	91.1(3.9)	4.2
400만원 이상	420	89.4(1.7)	1.9	201	90.8(2.5)	2.7	219	87.8(2.2)	2.5

주 : 1) 금연구역 관련 법률 인지율 : ('지정된 금연구역에서 흡연하면 일정액 이하의 과태료를 내야한다'에 "예"로 응답하면서 '금연구역에서 전자담배(궐련형 전자담배 또는 니코틴이 포함된 액상형 전자담배)를 사용하는 것은 괜찮다'에 "아니오"로 응답한 사람의 수 / 조사대상 응답자 수) × 100
2) 교육수준 : 각 해당 교육 수준 기관의 졸업자 및 그 이상 학력의 재학, 수료, 중퇴, 휴학한 자를 포함
3) 기타 : 군인, 학생, 주부, 무직

〈표 19〉 금연정책 강화 필요 영역[1)]

(단위 : %)

구분	N	금연구역 확대		금연구역 내 흡연 단속		금연클리닉 확대 운영		금연 교육 및 홍보 강화		더 강화할 정책이 없다	
		% (표준오차)	상대 표준오차	% (표준오차)	상대 표준오차	% (표준오차)	상대 표준오차	% (표준오차)	상대 표준오차	% (표준오차)	상대 표준오차
전체	908	17.9(1.3)	7.4	35.6(1.7)	4.7	15.2(1.5)	9.7	24.4(1.6)	6.7	6.9(0.9)	13.6
성											
남자	425	16.4(1.6)	10.0	33.2(2.3)	6.8	18.9(2.3)	12.1	22.3(2.0)	9.1	9.2(1.5)	16.4
여자	483	19.4(1.9)	9.6	38.1(2.4)	6.2	11.4(1.5)	13.6	26.8(2.1)	7.8	4.3(1.1)	24.6
연령											
19-29	77	17.3(4.5)	26.1	56.2(5.0)	8.9	9.1(3.6)	39.2	12.5(3.1)	25.1	4.9(2.5)	49.7
30-39	103	11.8(3.0)	25.1	55.2(5.2)	9.4	16.0(3.9)	24.2	9.0(2.9)	31.8	8.1(3.3)	40.5
40-49	130	19.5(3.8)	19.3	34.9(4.7)	13.6	14.2(2.9)	20.7	22.4(3.9)	17.5	9.1(3.1)	33.4
50-59	217	22.1(3.0)	13.3	18.5(2.7)	14.6	24.0(3.3)	13.8	30.4(3.1)	10.2	5.0(1.5)	30.8
60-69	207	17.0(2.7)	16.0	27.2(3.2)	11.6	15.5(2.6)	16.8	33.7(3.3)	9.7	6.7(1.5)	22.9
70 이상	174	15.9(2.8)	17.8	36.2(4.1)	11.3	7.6(2.4)	31.2	32.1(4.4)	13.6	8.2(2.1)	25.8
19-64	649	18.3(1.6)	8.7	36.3(1.8)	4.8	16.6(1.8)	10.6	22.3(1.7)	7.4	6.5(1.1)	17.6
65 이상	259	16.3(2.2)	13.7	32.7(3.5)	10.6	10.1(2.1)	20.7	32.5(3.7)	11.4	8.4(1.7)	20.7
교육수준[2)]											
무학	34	11.9(5.9)	49.5	43.1(7.8)	18.0	4.8(2.4)	48.8	30.8(8.7)	28.2	9.3(4.8)	51.3
초등학교	97	16.1(3.8)	23.8	31.3(5.7)	18.2	8.9(3.4)	38.1	31.3(4.7)	15.0	12.4(3.6)	29.3
중학교	90	23.7(4.9)	20.5	26.5(4.7)	17.6	15.8(4.5)	28.4	30.1(5.4)	18.0	3.9(2.4)	61.9
고등학교	387	19.7(1.9)	9.6	33.0(2.4)	7.2	15.4(2.0)	12.8	25.8(2.5)	9.9	6.2(1.2)	19.9
대학교 이상	300	15.4(2.3)	15.1	40.6(3.1)	7.6	16.9(2.9)	17.3	20.0(2.7)	13.4	7.0(1.7)	24.6
직업											
전문행정관리	91	13.8(3.7)	26.5	39.3(5.3)	13.5	15.6(4.3)	27.5	23.4(4.6)	19.8	7.9(3.1)	39.2
사무직	66	11.9(3.5)	29.5	41.1(6.3)	15.3	21.2(5.7)	26.7	19.9(4.8)	24.4	6.0(2.8)	47.4
판매·서비스직	129	19.8(3.6)	18.0	32.0(4.0)	12.6	16.6(3.5)	21.1	26.8(3.4)	12.6	4.8(2.1)	43.3
농림어업	17	-(-)	-	-(-)	-	-(-)	-	-(-)	-	-(-)	-
기능단순노무직	223	19.1(2.7)	14.4	25.7(3.2)	12.6	20.8(2.7)	12.8	25.4(2.7)	10.5	9.0(2.3)	25.6
기타[3)]	382	18.8(2.5)	13.1	41.6(2.8)	6.7	10.1(1.7)	17.1	23.6(2.3)	9.8	5.9(1.2)	20.4
월 가구소득											
100만원 미만	63	14.7(3.5)	24.0	35.8(6.5)	18.1	13.0(5.0)	38.5	27.8(5.6)	20.1	8.6(3.3)	38.0
100-200만원 미만	133	23.0(3.7)	15.9	33.0(3.9)	11.7	8.0(2.9)	36.6	30.3(3.9)	12.7	5.7(2.3)	40.2
200-300만원 미만	108	8.2(2.8)	34.8	39.9(5.6)	13.9	13.3(3.6)	27.4	27.7(4.7)	17.1	10.9(4.0)	36.9
300-400만원 미만	149	18.8(3.1)	16.6	40.5(4.7)	11.6	12.5(3.0)	24.2	19.4(3.5)	18.0	8.8(2.9)	33.1
400만원 이상	455	18.7(2.0)	10.8	33.7(2.4)	7.0	18.2(2.1)	11.4	23.8(2.3)	9.6	5.6(1.3)	22.7

주 : 1) 금연정책 강화 필요 영역 : (응답보기별 응답자 수 / 조사대상 응답자 수) × 100
2) 교육수준 : 각 해당 교육 수준 기관의 졸업자 및 그 이상 학력의 재학, 수료, 중퇴, 휴학한 자를 포함
3) 기타 : 군인, 학생, 주부, 무직

〈표 20〉 평생음주율[1)]

(단위 : %)

구분	전체			남자			여자		
	N	%(표준오차)	상대 표준오차	N	%(표준오차)	상대 표준오차	N	%(표준오차)	상대 표준오차
전체	910	90.9(1.0)	1.1	425	97.5(0.6)	0.7	485	83.9(1.9)	2.3
연령									
19-29	77	99.1(0.9)	0.9	39	100.0(0.0)	0.0	38	97.9(2.2)	2.2
30-39	103	97.4(2.2)	2.2	47	100.0(0.0)	0.0	56	94.4(4.5)	4.8
40-49	130	97.0(1.4)	1.5	65	98.3(1.6)	1.6	65	95.6(2.6)	2.7
50-59	217	93.1(1.6)	1.8	91	98.0(1.4)	1.4	126	87.7(3.0)	3.4
60-69	207	86.7(2.6)	3.0	107	94.0(2.4)	2.6	100	78.8(4.2)	5.3
70 이상	176	70.5(3.8)	5.4	76	94.2(2.9)	3.1	100	52.6(5.2)	9.9
19-64	649	95.1(0.8)	0.8	303	98.3(0.7)	0.7	346	91.6(1.5)	1.7
65 이상	261	74.8(2.9)	3.9	122	93.9(2.3)	2.5	139	57.5(4.4)	7.7
교육수준[2)]									
무학	35	71.3(8.9)	12.5	8	-(-)	-	27	63.3(10.8)	17.0
초등학교	98	69.3(4.5)	6.5	31	91.7(5.9)	6.4	67	59.2(6.1)	10.3
중학교	90	81.3(4.2)	5.1	32	93.9(4.0)	4.2	58	73.6(6.5)	8.8
고등학교	387	92.5(1.3)	1.4	196	97.3(0.9)	1.0	191	86.7(2.5)	2.9
대학교 이상	300	96.9(0.9)	0.9	158	98.7(0.9)	0.9	142	94.4(1.8)	1.9
직업									
전문행정관리	91	96.0(2.0)	2.0	52	97.7(2.3)	2.3	39	93.3(3.6)	3.9
사무직	66	95.7(2.4)	2.5	34	97.3(2.7)	2.8	32	93.7(4.4)	4.7
판매·서비스직	129	95.0(1.9)	2.0	31	95.7(3.0)	3.1	98	94.8(2.0)	2.2
농림어업	17	-(-)	-	11	-(-)	-	6	-(-)	-
기능단순노무직	223	92.8(1.7)	1.8	161	99.1(0.6)	0.6	62	68.6(7.0)	10.2
기타[3)]	384	85.6(1.7)	2.0	136	95.5(1.6)	1.7	248	79.9(2.6)	3.2
월 가구소득									
100만원 미만	64	68.4(6.7)	9.8	21	95.9(3.9)	4.0	43	55.2(9.5)	17.3
100-200만원 미만	133	84.3(3.0)	3.5	59	96.2(2.7)	2.8	74	73.9(5.2)	7.0
200-300만원 미만	108	90.4(2.9)	3.2	55	97.2(2.0)	2.1	53	80.5(5.1)	6.3
300-400만원 미만	150	89.0(2.6)	2.9	74	98.5(1.5)	1.5	76	78.5(5.0)	6.4
400만원 이상	455	95.4(0.8)	0.9	216	97.6(0.9)	0.9	239	92.8(1.5)	1.6

주 : 1) 평생음주율 : (지금까지 살아오면서 1잔 이상의 술을 마신 적이 있는 사람의 수 / 조사대상 응답자 수) × 100
2) 교육수준 : 각 해당 교육 수준 기관의 졸업자 및 그 이상 학력의 재학, 수료, 중퇴, 휴학한 자를 포함
3) 기타 : 군인, 학생, 주부, 무직

〈표 21〉 음주시작연령[1)]

(단위 : 세)

구분	전체			남자			여자		
	N	세(표준오차)	상대 표준오차	N	세(표준오차)	상대 표준오차	N	세(표준오차)	상대 표준오차
전체	804	21.4(0.3)	1.3	412	19.6(0.2)	1.2	392	23.8(0.5)	2.0
연령									
19-29	76	18.9(0.2)	1.2	39	18.8(0.4)	1.9	37	19.0(0.3)	1.6
30-39	101	18.8(0.2)	1.1	47	18.4(0.3)	1.4	54	19.3(0.3)	1.6
40-49	126	19.1(0.3)	1.3	64	18.9(0.3)	1.8	62	19.4(0.3)	1.8
50-59	199	21.8(0.5)	2.1	89	19.8(0.5)	2.7	110	24.3(0.8)	3.5
60-69	179	24.4(0.7)	3.0	101	19.3(0.4)	1.9	78	31.1(1.4)	4.6
70 이상	123	27.2(0.9)	3.4	72	23.1(1.3)	5.5	51	32.7(1.7)	5.1
19-64	611	20.5(0.3)	1.2	297	19.1(0.2)	1.0	314	22.2(0.4)	2.0
65 이상	193	26.1(0.7)	2.7	115	21.8(0.8)	3.8	78	32.3(1.4)	4.2
교육수준[2)]									
무학	25	29.4(2.5)	8.6	8	-(-)	-	17	-(-)	-
초등학교	67	30.4(1.5)	4.8	29	24.5(1.7)	6.9	38	34.6(2.2)	6.4
중학교	73	25.1(1.3)	5.1	30	19.9(1.0)	5.0	43	29.1(1.9)	6.6
고등학교	352	20.7(0.3)	1.4	189	19.4(0.3)	1.4	163	22.5(0.6)	2.6
대학교 이상	287	19.9(0.3)	1.4	156	19.2(0.3)	1.8	131	20.8(0.4)	2.0
직업									
전문행정관리	87	19.2(0.3)	1.5	51	19.0(0.5)	2.7	36	19.6(0.3)	1.7
사무직	63	20.5(0.9)	4.4	33	19.8(1.1)	5.4	30	21.4(1.4)	6.8
판매·서비스직	120	21.9(0.7)	3.0	29	19.3(0.6)	2.9	91	23.1(0.8)	3.6
농림어업	16	-(-)	-	11	-(-)	-	5	-(-)	-
기능단순노무직	204	20.1(0.4)	1.9	159	19.2(0.3)	1.8	45	25.6(1.4)	5.3
기타[3)]	314	23.1(0.5)	2.2	129	20.4(0.5)	2.5	185	25.1(0.9)	3.4
월 가구소득									
100만원 미만	43	24.4(2.2)	8.9	20	18.8(0.6)	2.9	23	29.1(3.3)	11.5
100-200만원 미만	111	26.4(1.2)	4.7	57	22.6(1.3)	5.7	54	30.7(2.1)	7.0
200-300만원 미만	94	21.4(0.7)	3.3	53	19.3(0.4)	2.3	41	24.9(1.3)	5.3
300-400만원 미만	131	20.5(0.4)	2.1	73	18.9(0.4)	1.9	58	22.7(0.8)	3.7
400만원 이상	425	20.6(0.3)	1.3	209	19.3(0.2)	1.2	216	22.1(0.5)	2.1

주 : 1) 음주시작연령 : (처음으로 술 1잔을 모두 마신 만 나이의 총 합 / 지금까지 살아오면서 1잔 이상의 술을 마신 음주자 수)
2) 교육수준 : 각 해당 교육 수준 기관의 졸업자 및 그 이상 학력의 재학, 수료, 중퇴, 휴학한 자를 포함
3) 기타 : 군인, 학생, 주부, 무직

〈표 22〉 음주시작동기[1)]

(단위 : %)

구분	N	주위사람이 권해서		호기심		친목도모		축하할 일이 있어서		스트레스 풀려고		광고 등에 멋있게 보여서		기타	
		%(표준오차)	상대표준오차	%(표준오차)	상대표준오차	%(표준오차)	상대표준오차	%(표준오차)	상대표준오차	%(표준오차)	상대표준오차	%(표준오차)	상대표준오차	%(표준오차)	상대표준오차
전체	804	47.7(1.9)	4.1	19.9(1.3)	6.4	25.4(1.7)	6.8	4.9(0.8)	17.2	1.5(0.4)	24.9	0.0(0.0)	.	0.6(0.3)	44.9
성															
남자	412	50.8(2.5)	4.8	26.3(1.9)	7.4	18.8(2.0)	10.9	2.8(0.9)	32.4	1.2(0.4)	37.0	0.0(0.0)	.	0.1(0.1)	100.5
여자	392	43.8(3.0)	6.8	11.9(1.6)	13.4	33.7(2.9)	8.7	7.6(1.5)	20.3	1.9(0.6)	30.5	0.0(0.0)	.	1.1(0.5)	49.2
연령															
19-29	76	45.3(5.6)	12.2	16.8(3.5)	20.9	30.1(5.6)	18.5	6.6(2.9)	43.9	0.0(0.0)	.	0.0(0.0)	.	1.1(1.1)	100.5
30-39	101	50.0(4.6)	9.2	20.1(3.7)	18.2	24.7(4.0)	16.4	3.9(2.2)	56.4	0.6(0.6)	100.0	0.0(0.0)	.	0.7(0.7)	99.8
40-49	126	52.6(3.5)	6.7	24.9(3.9)	15.8	17.5(3.5)	19.9	4.0(1.6)	40.5	0.3(0.3)	100.7	0.0(0.0)	.	0.8(0.8)	98.8
50-59	199	47.8(4.1)	8.7	18.5(2.8)	15.3	27.3(3.6)	13.1	5.1(1.9)	37.2	1.3(0.9)	67.2	0.0(0.0)	.	0.0(0.0)	.
60-69	179	37.2(4.1)	11.1	22.5(3.4)	15.1	28.3(3.2)	11.3	6.8(2.1)	30.6	5.3(1.9)	36.4	0.0(0.0)	.	0.0(0.0)	.
70 이상	123	55.1(4.7)	8.5	14.0(3.4)	24.2	25.6(4.0)	15.7	2.2(1.3)	60.1	1.8(1.1)	59.7	0.0(0.0)	.	1.3(0.9)	70.2
19-64	611	47.5(2.0)	4.3	20.5(1.4)	7.0	24.7(1.9)	7.8	5.5(1.0)	18.5	1.3(0.3)	26.4	0.0(0.0)	.	0.5(0.3)	54.5
65 이상	193	48.9(3.8)	7.7	17.0(2.8)	16.6	28.6(3.1)	10.9	2.0(1.0)	50.1	2.7(1.1)	41.9	0.0(0.0)	.	0.8(0.6)	70.1
교육수준[2)]															
무학	25	55.6(9.3)	16.7	7.9(5.1)	64.8	28.8(8.9)	30.9	0.0(0.0)	.	4.8(4.7)	97.9	0.0(0.0)	.	3.0(3.0)	101.3
초등학교	67	53.2(7.2)	13.5	9.4(3.6)	37.9	28.2(6.6)	23.3	5.7(2.6)	45.8	3.5(2.1)	60.3	0.0(0.0)	.	0.0(0.0)	.
중학교	73	46.8(5.3)	11.4	21.1(5.4)	25.5	20.7(4.6)	22.3	7.0(3.2)	46.5	4.4(2.1)	48.3	0.0(0.0)	.	0.0(0.0)	.
고등학교	352	44.8(2.9)	6.4	25.9(2.5)	9.5	22.8(2.3)	10.2	5.0(1.4)	27.0	1.3(0.5)	40.7	0.0(0.0)	.	0.2(0.2)	100.2
대학교 이상	287	49.8(2.4)	4.9	15.4(2.1)	13.9	28.4(2.8)	9.7	4.6(1.3)	28.5	0.8(0.6)	74.8	0.0(0.0)	.	1.0(0.6)	53.3
직업															
전문행정관리	87	52.9(5.2)	9.8	18.5(3.6)	19.3	18.9(5.0)	26.5	8.9(3.1)	35.3	0.0(0.0)	.	0.0(0.0)	.	0.8(0.8)	100.6
사무직	63	42.5(5.6)	13.2	17.9(5.4)	30.1	29.9(5.9)	19.9	5.8(3.2)	55.2	2.1(2.1)	100.6	0.0(0.0)	.	1.7(1.6)	94.5
판매·서비스직	120	34.8(4.9)	14.2	22.6(4.1)	18.1	34.5(4.2)	12.3	6.3(2.8)	43.8	1.8(1.0)	52.4	0.0(0.0)	.	0.0(0.0)	.
농림어업	16	-(-)	-	-(-)	-	-(-)	-	-(-)	-	-(-)	-	-(-)	-	-(-)	-
기능단순노무직	204	52.5(3.6)	6.9	26.0(3.0)	11.6	17.6(2.6)	14.9	2.6(1.1)	43.8	1.3(0.6)	50.0	0.0(0.0)	.	0.0(0.0)	.
기타[3)]	314	49.0(3.2)	6.6	15.5(2.1)	13.9	28.3(2.8)	9.9	4.5(1.3)	28.6	1.9(0.8)	42.5	0.0(0.0)	.	0.8(0.5)	63.1
월 가구소득															
100만원 미만	43	57.7(7.5)	13.0	19.5(6.2)	32.1	12.8(5.6)	43.5	2.6(2.6)	98.5	5.8(3.3)	56.4	0.0(0.0)	.	1.6(1.6)	103.4
100-200만원 미만	111	43.8(5.0)	11.3	17.8(3.0)	16.7	26.6(4.0)	15.0	7.6(2.9)	38.5	4.2(1.6)	37.6	0.0(0.0)	.	0.0(0.0)	.
200-300만원 미만	94	47.0(6.0)	12.7	24.3(5.3)	22.0	23.3(4.5)	19.4	2.7(1.6)	58.3	2.8(1.6)	56.7	0.0(0.0)	.	0.0(0.0)	.
300-400만원 미만	131	52.1(4.2)	8.1	19.5(3.0)	15.1	24.0(4.0)	16.9	3.4(1.6)	47.5	0.6(0.6)	100.4	0.0(0.0)	.	0.4(0.4)	100.2
400만원 이상	425	46.6(2.4)	5.1	19.6(1.5)	7.7	26.9(2.3)	8.6	5.4(1.3)	23.6	0.7(0.4)	54.3	0.0(0.0)	.	0.7(0.4)	54.0

주 : 1) 음주시작동기 : (응답보기별 응답자 수 / 지금까지 살아오면서 1잔 이상의 술을 마신 음주자 수) × 100
2) 교육수준 : 각 해당 교육 수준 기관의 졸업자 및 그 이상 학력의 재학, 수료, 중퇴, 휴학한 자를 포함
3) 기타 : 군인, 학생, 주부, 무직

〈표 23〉 연간음주율[1)]

(단위 : %)

구분	전체			남자			여자		
	N	%(표준오차)	상대 표준오차	N	%(표준오차)	상대 표준오차	N	%(표준오차)	상대 표준오차
전체	910	71.2(1.8)	2.6	425	80.9(1.9)	2.4	485	60.8(2.6)	4.2
연령									
19-29	77	92.2(2.3)	2.5	39	94.7(2.4)	2.6	38	88.9(4.0)	4.5
30-39	103	85.1(4.2)	4.9	47	86.3(5.7)	6.6	56	83.6(5.4)	6.5
40-49	130	80.1(3.8)	4.7	65	84.6(4.3)	5.1	65	75.4(6.4)	8.5
50-59	217	70.9(4.1)	5.8	91	83.9(4.4)	5.3	126	56.7(5.3)	9.4
60-69	207	61.2(3.7)	6.1	107	76.5(4.2)	5.5	100	44.3(4.8)	10.8
70 이상	176	38.8(4.2)	10.8	76	51.0(6.3)	12.3	100	29.5(4.9)	16.5
19-64	649	78.3(1.9)	2.4	303	85.9(2.1)	2.5	346	69.8(2.6)	3.8
65 이상	261	44.0(3.4)	7.8	122	59.4(4.5)	7.6	139	30.2(4.2)	13.9
교육수준[2)]									
무학	35	42.4(9.6)	22.6	8	-(-)	-	27	43.6(11.4)	26.0
초등학교	98	38.9(5.5)	14.2	31	54.5(9.5)	17.4	67	31.9(6.6)	20.7
중학교	90	54.2(5.6)	10.3	32	66.4(8.8)	13.2	58	46.7(6.7)	14.3
고등학교	387	72.5(2.7)	3.7	196	80.2(2.7)	3.4	191	63.1(4.0)	6.4
대학교 이상	300	81.9(2.3)	2.9	158	87.7(3.2)	3.6	142	74.1(4.0)	5.4
직업									
전문행정관리	91	80.3(4.8)	6.0	52	83.9(6.6)	7.9	39	74.5(7.0)	9.4
사무직	66	84.6(5.1)	6.1	34	81.3(6.8)	8.4	32	89.0(6.2)	7.0
판매·서비스직	129	69.0(4.5)	6.5	31	81.1(8.6)	10.6	98	63.8(5.5)	8.6
농림어업	17	-(-)	-	11	-(-)	-	6	-(-)	-
기능단순노무직	223	78.3(2.6)	3.3	161	85.0(2.4)	2.9	62	52.4(6.9)	13.1
기타[3)]	384	61.6(2.8)	4.6	136	72.7(3.5)	4.8	248	55.1(3.4)	6.2
월 가구소득									
100만원 미만	64	44.5(7.4)	16.7	21	54.9(11.1)	20.2	43	39.5(9.2)	23.3
100-200만원 미만	133	55.7(5.1)	9.2	59	66.8(5.9)	8.8	74	46.0(6.7)	14.5
200-300만원 미만	108	63.4(4.8)	7.6	55	73.7(6.6)	8.9	53	48.7(6.8)	14.0
300-400만원 미만	150	61.8(4.1)	6.7	74	74.6(4.7)	6.3	76	47.7(5.1)	10.8
400만원 이상	455	81.7(2.1)	2.5	216	88.6(2.2)	2.5	239	73.9(3.4)	4.6

주 : 1) 연간음주율 : (최근 1년 동안 1회 이상 술을 마신 적이 있는 사람의 수 / 조사대상 응답자 수) × 100
2) 교육수준 : 각 해당 교육 수준 기관의 졸업자 및 그 이상 학력의 재학, 수료, 중퇴, 휴학한 자를 포함
3) 기타 : 군인, 학생, 주부, 무직

〈표 24〉 월간음주율[1)]

(단위 : %)

구분	전체			남자			여자		
	N	%(표준오차)	상대 표준오차	N	%(표준오차)	상대 표준오차	N	%(표준오차)	상대 표준오차
전체	910	53.3(2.2)	4.1	425	65.9(2.5)	3.7	485	39.8(2.9)	7.3
연령									
19-29	77	67.5(5.7)	8.4	39	68.6(8.1)	11.8	38	66.2(6.9)	10.4
30-39	103	60.4(4.8)	8.0	47	66.2(7.2)	10.8	56	53.6(7.0)	13.1
40-49	130	64.2(4.5)	6.9	65	74.6(4.9)	6.5	65	53.1(7.0)	13.1
50-59	217	58.8(4.3)	7.3	91	76.6(5.0)	6.5	126	39.3(5.4)	13.7
60-69	207	43.3(3.4)	8.0	107	61.8(4.7)	7.6	100	22.8(4.4)	19.4
70 이상	176	21.9(3.1)	14.3	76	33.7(4.4)	13.2	100	12.9(4.2)	32.6
19-64	649	59.9(2.4)	3.9	303	70.9(2.7)	3.8	346	47.6(3.4)	7.1
65 이상	261	28.0(2.7)	9.7	122	44.7(4.1)	9.2	139	13.0(3.2)	24.5
교육수준[2)]									
무학	35	28.1(10.4)	36.8	8	-(-)	-	27	33.0(12.0)	36.4
초등학교	98	22.1(4.1)	18.7	31	48.7(9.2)	19.0	67	10.1(4.0)	40.0
중학교	90	34.8(5.7)	16.2	32	47.9(9.1)	18.9	58	26.8(5.8)	21.6
고등학교	387	57.0(3.0)	5.2	196	66.9(3.1)	4.7	191	44.8(4.6)	10.3
대학교 이상	300	61.1(3.0)	5.0	158	70.7(3.8)	5.4	142	48.3(4.7)	9.8
직업									
전문행정관리	91	59.8(6.1)	10.2	52	60.9(8.4)	13.7	39	58.0(10.0)	17.2
사무직	66	73.5(6.0)	8.2	34	76.7(7.8)	10.1	32	69.2(8.4)	12.1
판매·서비스직	129	51.9(5.6)	10.8	31	63.6(10.1)	15.9	98	46.9(6.3)	13.4
농림어업	17	-(-)	-	11	-(-)	-	6	-(-)	-
기능단순노무직	223	66.2(3.1)	4.8	161	74.6(3.3)	4.4	62	33.8(6.2)	18.2
기타[3)]	384	38.7(3.4)	8.7	136	52.1(5.4)	10.3	248	30.9(3.7)	12.1
월 가구소득									
100만원 미만	64	32.8(6.7)	20.4	21	54.9(11.1)	20.2	43	22.2(7.1)	32.1
100-200만원 미만	133	34.8(5.3)	15.3	59	43.1(6.6)	15.4	74	27.5(7.0)	25.4
200-300만원 미만	108	39.4(4.3)	10.9	55	53.0(6.7)	12.7	53	19.8(5.8)	29.2
300-400만원 미만	150	45.7(4.8)	10.5	74	55.1(5.9)	10.8	76	35.3(6.2)	17.6
400만원 이상	455	64.5(2.6)	4.1	216	77.0(2.7)	3.6	239	50.3(4.2)	8.4

주 : 1) 월간음주율 : (최근 1년 동안 한 달에 1회 이상 술을 마신 적이 있는 사람의 수 / 조사대상 응답자 수) × 100
2) 교육수준 : 각 해당 교육 수준 기관의 졸업자 및 그 이상 학력의 재학, 수료, 중퇴, 휴학한 자를 포함
3) 기타 : 군인, 학생, 주부, 무직

〈표 25〉 고위험음주율[1)]

(단위 : %)

구분	전체			남자			여자		
	N	%(표준오차)	상대 표준오차	N	%(표준오차)	상대 표준오차	N	%(표준오차)	상대 표준오차
전체	910	14.3(1.5)	10.5	425	22.4(2.2)	9.9	485	5.6(1.3)	23.2
연령									
19-29	77	11.7(3.5)	29.9	39	7.5(3.5)	46.8	38	17.2(6.1)	35.8
30-39	103	18.2(4.3)	23.8	47	25.9(6.5)	25.2	56	9.2(4.2)	45.9
40-49	130	18.0(3.2)	18.0	65	26.8(5.9)	22.1	65	8.7(3.3)	38.3
50-59	217	20.6(3.5)	16.8	91	36.5(5.5)	15.1	126	3.2(2.0)	61.1
60-69	207	12.1(2.7)	22.2	107	23.1(4.5)	19.3	100	0.0(0.0)	.
70 이상	176	0.9(0.7)	77.1	76	2.1(1.6)	76.9	100	0.0(0.0)	.
19-64	649	17.4(1.8)	10.3	303	26.4(2.5)	9.7	346	7.3(1.6)	22.6
65 이상	261	2.5(0.9)	34.8	122	5.2(1.8)	34.9	139	0.0(0.0)	.
교육수준[2)]									
무학	35	0.0(0.0)	.	8	-(-)	-	27	0.0(0.0)	.
초등학교	98	4.4(2.0)	46.6	31	14.1(6.6)	47.3	67	0.0(0.0)	.
중학교	90	11.3(3.7)	33.2	32	23.9(8.4)	35.1	58	3.6(2.5)	71.0
고등학교	387	17.3(2.6)	15.1	196	24.8(3.9)	15.6	191	8.0(2.2)	28.0
대학교 이상	300	14.6(2.2)	15.1	158	21.0(2.9)	13.6	142	6.1(2.4)	40.0
직업									
전문행정관리	91	14.9(3.4)	23.1	52	22.4(5.2)	23.1	39	3.1(2.8)	91.0
사무직	66	17.0(4.2)	25.0	34	21.9(6.9)	31.2	32	10.5(5.6)	53.4
판매·서비스직	129	12.1(3.2)	26.4	31	26.3(8.2)	31.1	98	6.0(2.6)	42.4
농림어업	17	-(-)	-	11	-(-)	-	6	-(-)	-
기능단순노무직	223	26.5(3.3)	12.3	161	31.8(4.1)	12.8	62	6.1(3.4)	55.8
기타[3)]	384	5.9(1.4)	23.2	136	7.2(2.3)	32.6	248	5.2(1.9)	36.1
월 가구소득									
100만원 미만	64	6.8(4.1)	59.9	21	20.9(11.4)	54.4	43	0.0(0.0)	.
100-200만원 미만	133	0.8(0.8)	100.4	59	1.6(1.6)	100.2	74	0.0(0.0)	.
200-300만원 미만	108	10.8(3.4)	31.1	55	17.6(5.2)	29.9	53	1.2(1.2)	98.4
300-400만원 미만	150	14.0(3.5)	24.9	74	23.4(6.0)	25.8	76	3.5(2.6)	73.0
400만원 이상	455	18.7(2.1)	11.4	216	27.0(2.8)	10.4	239	9.3(2.3)	24.9

주 : 1) 고위험음주율 : (최근 1년 동안 한 번의 술자리에서 남자는 7잔(여자의 경우 5잔)이상을 주 2회 이상 마신다고 응답한 사람의 수 / 조사대상 응답자 수) × 100
2) 교육수준 : 각 해당 교육 수준 기관의 졸업자 및 그 이상 학력의 재학, 수료, 중퇴, 휴학한 자를 포함
3) 기타 : 군인, 학생, 주부, 무직

〈표 26〉 연간음주자의 고위험음주율[1)]

(단위 : %)

구분	전체			남자			여자		
	N	%(표준오차)	상대 표준오차	N	%(표준오차)	상대 표준오차	N	%(표준오차)	상대 표준오차
전체	600	20.1(1.9)	9.4	330	27.6(2.6)	9.4	270	9.3(2.0)	21.3
연령									
19-29	70	12.6(3.8)	29.9	37	7.9(3.7)	47.0	33	19.3(6.8)	35.0
30-39	89	21.4(4.9)	22.8	41	30.0(7.0)	23.3	48	11.1(5.0)	44.9
40-49	106	22.5(3.8)	16.8	56	31.6(6.7)	21.3	50	11.6(4.3)	37.5
50-59	149	29.0(4.4)	15.0	77	43.5(6.0)	13.9	72	5.6(3.3)	58.7
60-69	124	19.8(4.0)	20.1	82	30.2(5.3)	17.5	42	0.0(0.0)	.
70 이상	62	2.3(1.8)	77.4	37	4.1(3.2)	77.0	25	0.0(0.0)	.
19-64	491	22.2(2.1)	9.4	259	30.7(2.9)	9.5	232	10.4(2.2)	20.7
65 이상	109	5.6(1.9)	34.7	71	8.7(3.1)	34.9	38	0.0(0.0)	.
교육수준[2)]									
무학	14	-(-)	-	3	-(-)	-	11	-(-)	-
초등학교	35	11.2(5.2)	46.6	17	-(-)	-	18	-(-)	-
중학교	48	20.8(6.1)	29.4	21	35.9(11.4)	31.7	27	7.6(5.4)	70.3
고등학교	265	23.8(3.3)	14.1	152	31.0(4.8)	15.3	113	12.6(3.2)	25.4
대학교 이상	238	17.9(2.5)	14.2	137	24.0(3.0)	12.6	101	8.2(3.2)	39.2
직업									
전문행정관리	72	18.6(4.2)	22.5	45	26.7(5.7)	21.5	27	4.1(3.6)	87.4
사무직	56	20.1(4.8)	24.0	27	27.0(8.2)	30.2	29	11.8(6.2)	52.6
판매·서비스직	84	17.5(4.3)	24.6	25	32.4(9.2)	28.5	59	9.4(3.9)	41.7
농림어업	13	-(-)	-	10	-(-)	-	3	-(-)	-
기능단순노무직	168	33.9(3.8)	11.1	134	37.5(4.4)	11.7	34	11.6(6.2)	53.4
기타[3)]	207	9.6(2.2)	22.6	89	9.9(3.3)	33.3	118	9.5(3.3)	34.9
월 가구소득									
100만원 미만	27	15.2(8.8)	58.0	11	-(-)	-	16	-(-)	-
100-200만원 미만	70	1.4(1.4)	99.7	38	2.5(2.5)	100.4	32	0.0(0.0)	.
200-300만원 미만	62	17.1(5.2)	30.4	40	23.8(7.2)	30.1	22	2.5(2.5)	100.0
300-400만원 미만	88	22.7(5.3)	23.4	54	31.5(7.6)	24.1	34	7.4(5.2)	70.6
400만원 이상	353	22.9(2.4)	10.6	187	30.5(3.2)	10.4	166	12.6(2.9)	23.2

주 : 1) 연간음주자의 고위험음주율 : (최근 1년 동안 한 번의 술자리에서 남자는 7잔(여자의 경우 5잔) 이상을 주 2회 이상 마신다고 응답한 사람의 수 / 최근 1년 동안 음주한 사람의 수) × 100
2) 교육수준 : 각 해당 교육 수준 기관의 졸업자 및 그 이상 학력의 재학, 수료, 중퇴, 휴학한 자를 포함
3) 기타 : 군인, 학생, 주부, 무직

〈표 27〉 월간폭음률[1)]

(단위 : %)

구분	전체			남자			여자		
	N	%(표준오차)	상대 표준오차	N	%(표준오차)	상대 표준오차	N	%(표준오차)	상대 표준오차
전체	910	34.7(2.0)	5.7	425	49.4(2.5)	5.0	485	18.9(2.3)	12.3
연령									
19-29	77	46.2(5.7)	12.4	39	46.5(7.8)	16.9	38	45.8(7.1)	15.5
30-39	103	35.1(5.5)	15.6	47	46.6(7.2)	15.4	56	21.6(6.6)	30.7
40-49	130	44.3(5.1)	11.5	65	62.0(5.5)	8.8	65	25.5(5.9)	23.2
50-59	217	39.3(3.8)	9.5	91	60.4(5.2)	8.6	126	16.3(3.8)	23.4
60-69	207	29.8(3.3)	11.0	107	48.7(5.1)	10.4	100	9.0(3.0)	33.7
70 이상	176	8.5(2.3)	26.6	76	15.7(4.5)	28.5	100	3.0(1.7)	58.3
19-64	649	39.9(2.2)	5.6	303	54.8(2.8)	5.1	346	23.2(2.8)	12.2
65 이상	261	14.6(2.3)	15.5	122	26.3(4.4)	16.9	139	4.0(1.8)	44.7
교육수준[2)]									
무학	35	0.0(0.0)	.	8	-(-)	-	27	0.0(0.0)	.
초등학교	98	15.6(3.9)	25.3	31	38.1(9.9)	26.0	67	5.4(2.5)	45.3
중학교	90	20.6(5.0)	24.3	32	37.8(9.4)	24.8	58	10.0(4.2)	41.9
고등학교	387	40.1(2.8)	7.0	196	51.2(3.5)	6.8	191	26.6(4.0)	15.2
대학교 이상	300	37.8(2.7)	7.2	158	51.6(3.9)	7.5	142	19.3(3.8)	19.9
직업									
전문행정관리	91	31.6(5.0)	15.8	52	37.6(6.7)	17.7	39	22.3(7.1)	31.9
사무직	66	44.3(5.8)	13.1	34	56.9(8.5)	14.9	32	27.6(8.5)	30.8
판매·서비스직	129	32.9(4.9)	14.8	31	54.3(9.0)	16.6	98	23.8(4.7)	19.5
농림어업	17	-(-)	-	11	-(-)	-	6	-(-)	-
기능단순노무직	223	53.8(3.3)	6.1	161	63.1(3.7)	5.9	62	18.0(5.2)	28.6
기타[3)]	384	21.3(2.6)	12.0	136	31.2(5.0)	16.0	248	15.6(2.6)	16.9
월 가구소득									
100만원 미만	64	16.5(4.9)	29.8	21	39.3(10.2)	26.0	43	5.6(3.3)	59.1
100-200만원 미만	133	15.7(3.4)	21.5	59	22.2(6.4)	28.6	74	10.1(3.5)	35.0
200-300만원 미만	108	27.0(3.8)	13.9	55	42.9(6.0)	14.0	53	4.3(3.3)	76.0
300-400만원 미만	150	28.5(4.6)	16.3	74	40.5(6.6)	16.4	76	15.1(5.4)	35.7
400만원 이상	455	44.0(2.9)	6.6	216	59.2(3.2)	5.4	239	26.7(4.0)	14.8

주 : 1) 월간폭음률 : (최근 1년 동안 한 번의 술자리에서 7잔(또는 맥주 5캔 정도) 이상을 월 1회 이상 마신 적이 있다고 응답한 남성 또는 한 번의 술자리에서 5잔(또는 맥주 3캔 정도) 이상을 월 1회 이상 마신 적이 있다고 응답한 여성의 수 / 조사대상 응답자 수) × 100
2) 교육수준 : 각 해당 교육 수준 기관의 졸업자 및 그 이상 학력의 재학, 수료, 중퇴, 휴학한 자를 포함
3) 기타 : 군인, 학생, 주부, 무직

〈표 28〉 절주/금주 계획률[1)]

(단위 : %)

구분	전체			남자			여자		
	N	%(표준오차)	상대 표준오차	N	%(표준오차)	상대 표준오차	N	%(표준오차)	상대 표준오차
전체	600	14.3(1.6)	11.4	330	15.4(2.2)	14.4	270	12.6(2.2)	17.3
연령									
19-29	70	26.3(5.4)	20.4	37	28.4(8.2)	29.0	33	23.5(6.7)	28.7
30-39	89	17.8(4.4)	24.8	41	18.0(5.9)	32.9	48	17.6(6.1)	34.5
40-49	106	13.9(3.7)	26.9	56	16.1(5.1)	31.5	50	11.3(5.0)	44.0
50-59	149	9.4(2.3)	24.4	77	9.4(3.4)	35.8	72	9.3(3.1)	33.0
60-69	124	10.0(2.7)	27.1	82	13.2(4.0)	30.6	42	3.8(2.4)	63.7
70 이상	62	2.6(1.9)	72.8	37	1.9(1.9)	100.2	25	3.5(3.5)	99.8
19-64	491	15.5(1.8)	11.6	259	17.1(2.6)	15.1	232	13.4(2.4)	17.9
65 이상	109	5.8(2.1)	35.9	71	5.2(2.4)	47.0	38	6.8(3.7)	54.4
교육수준[2)]									
무학	14	-(-)	-	3	-(-)	-	11	-(-)	-
초등학교	35	0.0(0.0)	.	17	-(-)	-	18	-(-)	-
중학교	48	9.2(4.8)	52.5	21	8.5(6.1)	71.6	27	9.9(7.0)	70.2
고등학교	265	19.0(2.5)	13.1	152	20.2(3.4)	16.8	113	17.2(3.5)	20.3
대학교 이상	238	12.2(2.1)	17.1	137	12.7(2.9)	23.1	101	11.4(3.4)	29.7
직업									
전문행정관리	72	15.8(3.7)	23.1	45	16.1(5.2)	32.2	27	15.2(5.9)	38.4
사무직	56	12.1(4.4)	35.8	27	16.2(7.6)	47.1	29	7.2(3.4)	47.6
판매·서비스직	84	5.6(2.3)	40.8	25	9.6(5.3)	55.5	59	3.4(2.5)	73.7
농림어업	13	-(-)	-	10	-(-)	-	3	-(-)	-
기능단순노무직	168	13.2(2.7)	20.1	134	13.6(3.1)	22.8	34	10.9(4.0)	36.4
기타[3)]	207	19.2(3.2)	16.8	89	20.9(5.2)	24.9	118	18.0(3.9)	22.0
월 가구소득									
100만원 미만	27	6.2(4.1)	65.2	11	-(-)	-	16	-(-)	-
100-200만원 미만	70	7.6(3.4)	44.4	38	11.2(5.5)	49.0	32	2.9(2.9)	100.0
200-300만원 미만	62	12.5(4.1)	32.8	40	11.5(5.5)	48.0	22	14.7(7.6)	51.8
300-400만원 미만	88	13.9(4.3)	31.3	54	14.0(5.2)	37.1	34	13.8(8.1)	58.4
400만원 이상	353	16.1(2.2)	13.6	187	17.8(3.1)	17.2	166	13.8(2.7)	19.5

주 : 1) 절주/금주 계획률 : (절주 또는 금주를 1개월 내/6개월 내에 계획하는 사람의 수 / 최근 1년 동안 음주한 사람의 수) × 100
2) 교육수준 : 각 해당 교육 수준 기관의 졸업자 및 그 이상 학력의 재학, 수료, 중퇴, 휴학한 자를 포함
3) 기타 : 군인, 학생, 주부, 무직

〈표 29〉 알코올 홍조 반응률[1)]

(단위 : %)

구분	전체			남자			여자		
	N	%(표준오차)	상대 표준오차	N	%(표준오차)	상대 표준오차	N	%(표준오차)	상대 표준오차
전체	599	18.5(1.9)	10.4	329	15.8(2.3)	14.5	270	22.4(2.8)	12.7
연령									
19-29	70	11.2(4.4)	39.1	37	13.3(5.9)	44.0	33	8.1(4.5)	55.3
30-39	89	25.7(5.1)	19.8	41	20.8(6.6)	31.7	48	31.6(7.0)	22.1
40-49	106	13.6(4.1)	30.4	56	5.4(4.3)	79.1	50	23.4(6.0)	25.7
50-59	148	15.3(3.0)	19.5	76	13.9(3.9)	27.8	72	17.5(4.9)	28.3
60-69	124	26.4(4.1)	15.4	82	25.4(5.2)	20.3	42	28.4(8.2)	28.7
70 이상	62	29.2(7.3)	25.1	37	23.9(7.6)	32.0	25	36.0(13.0)	36.1
19-64	490	16.9(2.0)	12.0	258	14.0(2.3)	16.6	232	20.8(3.0)	14.6
65 이상	109	29.9(5.4)	18.0	71	27.1(6.4)	23.5	38	34.7(9.4)	27.1
교육수준[2)]									
무학	14	-(-)	-	3	-(-)	-	11	-(-)	-
초등학교	35	31.0(10.9)	35.0	17	-(-)	-	18	-(-)	-
중학교	48	19.1(6.2)	32.5	21	12.3(6.4)	52.6	27	25.0(9.9)	39.7
고등학교	264	16.3(2.8)	17.1	151	15.9(3.6)	22.6	113	17.0(3.7)	22.0
대학교 이상	238	19.1(2.9)	15.0	137	16.6(3.2)	19.0	101	23.1(4.8)	20.9
직업									
전문행정관리	72	17.5(5.0)	28.8	45	10.8(5.1)	47.0	27	29.4(11.3)	38.4
사무직	56	14.3(4.2)	29.3	27	15.9(6.8)	42.6	29	12.4(6.2)	49.9
판매·서비스직	84	18.6(5.4)	29.0	25	5.6(4.0)	72.5	59	25.6(6.9)	27.0
농림어업	13	-(-)	-	10	-(-)	-	3	-(-)	-
기능단순노무직	167	15.9(3.1)	19.4	133	15.7(3.4)	21.4	34	16.7(6.3)	37.7
기타[3)]	207	22.6(3.0)	13.1	89	22.0(5.4)	24.6	118	23.0(4.0)	17.5
월 가구소득									
100만원 미만	27	22.9(9.7)	42.2	11	-(-)	-	16	-(-)	-
100-200만원 미만	70	19.9(5.3)	26.8	38	28.6(8.2)	28.5	32	8.9(5.1)	57.3
200-300만원 미만	62	23.4(5.0)	21.2	40	12.6(6.0)	47.1	22	46.7(10.4)	22.4
300-400만원 미만	87	22.0(5.3)	24.2	53	23.3(6.6)	28.4	34	19.9(5.8)	29.2
400만원 이상	353	16.5(2.5)	15.0	187	13.3(2.6)	19.8	166	20.9(3.9)	18.8

주 : 1) 알코올 홍조 반응률 : (현재 맥주컵 1잔 정도의 소량의 음주로 금세 얼굴이 빨개지는 것이 자주 그렇다 또는 늘 그렇다로 응답한 사람 수와 과거 술을 처음 마시기 시작했던 1~2년 사이에는 맥주컵 1잔 정도의 소량의 음주로 금세 얼굴이 빨개지는 체질인 사람의 수 / 조사대상 응답자 수) × 100

2) 교육수준 : 각 해당 교육 수준 기관의 졸업자 및 그 이상 학력의 재학, 수료, 중퇴, 휴학한 자를 포함

3) 기타 : 군인, 학생, 주부, 무직

〈표 30〉 격렬한 신체활동 실천율[1)]

(단위 : %)

구분	전체			남자			여자		
	N	%(표준오차)	상대 표준오차	N	%(표준오차)	상대 표준오차	N	%(표준오차)	상대 표준오차
전체	910	16.4(1.6)	9.6	425	19.7(2.3)	11.7	485	12.9(1.8)	13.6
연령									
19-29	77	23.7(4.7)	19.6	39	31.2(6.5)	20.7	38	13.8(6.0)	43.3
30-39	103	16.7(3.8)	22.5	47	19.5(5.7)	29.0	56	13.5(4.8)	35.4
40-49	130	29.0(5.0)	17.3	65	31.0(6.6)	21.2	65	27.0(6.0)	22.3
50-59	217	15.1(2.3)	15.0	91	16.0(4.0)	24.7	126	14.0(3.3)	23.5
60-69	207	9.9(1.7)	17.3	107	14.7(3.6)	24.8	100	4.6(2.3)	49.9
70 이상	176	2.7(1.4)	53.3	76	2.3(1.7)	73.6	100	3.0(1.8)	58.3
19-64	649	19.3(1.9)	9.7	303	22.5(2.7)	11.8	346	15.8(2.1)	13.5
65 이상	261	5.3(1.4)	26.8	122	8.2(2.7)	32.9	139	2.8(1.4)	51.3
교육수준[2)]									
무학	35	0.0(0.0)	.	8	-(-)	-	27	0.0(0.0)	.
초등학교	98	0.0(0.0)	.	31	0.0(0.0)	.	67	0.0(0.0)	.
중학교	90	5.0(2.3)	47.0	32	2.2(2.2)	99.6	58	6.7(3.5)	52.0
고등학교	387	14.2(1.9)	13.5	196	15.3(2.6)	17.0	191	12.9(2.9)	22.3
대학교 이상	300	25.8(2.9)	11.3	158	29.6(4.3)	14.4	142	20.7(3.1)	15.1
직업									
전문행정관리	91	25.5(4.7)	18.6	52	29.5(6.1)	20.7	39	19.1(5.4)	28.1
사무직	66	17.4(4.6)	26.6	34	18.5(6.2)	33.7	32	16.0(6.8)	42.6
판매·서비스직	129	20.1(3.9)	19.4	31	32.0(9.3)	29.0	98	15.0(4.6)	30.5
농림어업	17	-(-)	-	11	-(-)	-	6	-(-)	-
기능단순노무직	223	15.5(2.9)	18.6	161	17.6(3.5)	20.0	62	7.5(3.0)	39.7
기타[3)]	384	13.4(1.9)	14.1	136	16.1(3.7)	23.1	248	11.9(2.3)	19.3
월 가구소득									
100만원 미만	64	1.8(1.7)	95.8	21	5.5(5.3)	97.2	43	0.0(0.0)	.
100-200만원 미만	133	9.7(3.0)	31.2	59	11.6(4.4)	38.0	74	8.0(3.9)	48.5
200-300만원 미만	108	12.7(3.6)	28.1	55	11.4(4.7)	41.1	53	14.5(5.6)	38.8
300-400만원 미만	150	15.7(3.3)	21.2	74	25.5(5.6)	22.1	76	4.7(2.3)	48.4
400만원 이상	455	20.4(2.3)	11.4	216	22.2(2.9)	13.3	239	18.3(2.8)	15.2

주 : 1) 격렬한 신체활동 실천율 : (최근 1주일 동안 격렬한 신체활동을 1일 20분 이상 주 3일 이상 실천한 사람의 수 / 조사대상 응답자 수) × 100
2) 교육수준 : 각 해당 교육 수준 기관의 졸업자 및 그 이상 학력의 재학, 수료, 중퇴, 휴학한 자를 포함
3) 기타 : 군인, 학생, 주부, 무직

〈표 31〉 중등도 신체활동 실천율[1)]

(단위 : %)

구분	전체			남자			여자		
	N	%(표준오차)	상대 표준오차	N	%(표준오차)	상대 표준오차	N	%(표준오차)	상대 표준오차
전체	910	8.5(1.1)	13.2	425	11.1(1.7)	15.5	485	5.7(1.0)	18.2
연령									
19-29	77	10.1(3.8)	38.2	39	16.0(6.3)	39.4	38	2.1(2.2)	100.7
30-39	103	9.9(3.3)	33.3	47	14.6(5.8)	39.6	56	4.5(2.4)	52.7
40-49	130	11.0(3.2)	29.0	65	9.5(4.8)	49.8	65	12.5(3.7)	29.9
50-59	217	9.6(2.0)	21.1	91	13.1(3.5)	26.8	126	5.8(1.7)	29.6
60-69	207	5.9(1.3)	22.9	107	7.0(2.2)	30.7	100	4.5(1.8)	40.3
70 이상	176	3.7(1.4)	37.7	76	5.2(2.5)	47.8	100	2.6(1.4)	55.7
19-64	649	9.7(1.4)	14.3	303	12.5(2.1)	16.7	346	6.6(1.3)	19.0
65 이상	261	3.7(1.0)	26.7	122	5.0(1.7)	34.7	139	2.4(1.2)	48.7
교육수준[2)]									
무학	35	5.3(3.8)	72.7	8	-(-)	-	27	2.7(2.8)	102.2
초등학교	98	3.3(1.7)	51.4	31	1.6(1.6)	103.2	67	4.1(2.3)	55.4
중학교	90	4.8(2.2)	45.6	32	3.4(3.3)	98.4	58	5.6(2.9)	51.6
고등학교	387	8.8(1.5)	17.4	196	11.3(2.6)	23.3	191	5.8(1.7)	29.5
대학교 이상	300	10.1(2.0)	20.0	158	12.9(2.9)	22.4	142	6.4(2.2)	33.7
직업									
전문행정관리	91	12.2(3.4)	28.0	52	15.8(5.2)	33.1	39	6.4(3.8)	58.3
사무직	66	5.9(2.9)	48.8	34	8.6(4.9)	57.1	32	2.3(2.3)	101.7
판매·서비스직	129	9.7(2.5)	25.9	31	9.4(5.2)	54.7	98	9.8(2.8)	28.1
농림어업	17	-(-)	-	11	-(-)	-	6	-(-)	-
기능단순노무직	223	10.0(2.2)	21.6	161	12.0(2.7)	22.2	62	2.5(1.0)	39.2
기타[3)]	384	6.7(1.5)	23.0	136	9.3(3.4)	37.1	248	5.2(1.4)	27.6
월 가구소득									
100만원 미만	64	8.2(3.2)	39.4	21	8.2(6.4)	78.9	43	8.2(3.6)	44.6
100-200만원 미만	133	1.1(0.8)	68.7	59	1.2(1.2)	97.4	74	1.0(1.0)	99.9
200-300만원 미만	108	11.5(3.3)	28.7	55	12.0(4.5)	37.9	53	10.7(4.5)	42.6
300-400만원 미만	150	11.7(3.4)	29.0	74	17.7(5.2)	29.2	76	5.1(2.4)	46.7
400만원 이상	455	8.5(1.5)	17.8	216	10.9(2.2)	19.9	239	5.7(1.5)	26.8

주 : 1) 중등도 신체활동 실천율 : (최근 1주일 동안 중등도 신체활동을 1일 30분 이상 주 5일 이상 실천한 사람의 수 / 조사대상 응답자 수) × 100
2) 교육수준 : 각 해당 교육 수준 기관의 졸업자 및 그 이상 학력의 재학, 수료, 중퇴, 휴학한 자를 포함
3) 기타 : 군인, 학생, 주부, 무직

〈표 32〉 중등도 이상 신체활동 실천율[1)]

(단위 : %)

구분	전체			남자			여자		
	N	%(표준오차)	상대 표준오차	N	%(표준오차)	상대 표준오차	N	%(표준오차)	상대 표준오차
전체	910	21.4(1.6)	7.4	425	26.4(2.3)	8.7	485	16.2(1.9)	11.9
연령									
19-29	77	27.1(5.0)	18.6	39	37.0(6.9)	18.7	38	13.8(6.0)	43.3
30-39	103	22.3(4.0)	18.1	47	27.3(6.2)	22.6	56	16.4(5.1)	31.2
40-49	130	34.1(5.1)	14.9	65	36.9(6.7)	18.3	65	31.1(6.1)	19.6
50-59	217	22.0(2.9)	13.1	91	25.1(4.6)	18.2	126	18.7(4.1)	22.1
60-69	207	14.3(2.0)	13.9	107	19.6(4.0)	20.5	100	8.4(2.6)	30.6
70 이상	176	6.4(2.2)	35.0	76	7.5(3.0)	40.2	100	5.6(2.5)	45.3
19-64	649	24.8(1.8)	7.4	303	29.6(2.6)	8.6	346	19.3(2.3)	11.9
65 이상	261	8.7(1.6)	18.7	122	12.5(2.7)	21.8	139	5.2(2.1)	39.1
교육수준[2)]									
무학	35	5.3(3.8)	72.7	8	-(-)	-	27	2.7(2.8)	102.2
초등학교	98	3.3(1.7)	51.4	31	1.6(1.6)	103.2	67	4.1(2.3)	55.4
중학교	90	8.9(2.9)	32.4	32	5.6(4.0)	70.8	58	10.9(4.0)	36.1
고등학교	387	19.8(2.2)	11.1	196	21.9(3.4)	15.4	191	17.2(3.4)	20.0
대학교 이상	300	30.6(2.8)	9.2	158	36.9(4.1)	11.2	142	22.2(3.3)	14.7
직업									
전문행정관리	91	31.9(4.9)	15.3	52	37.8(6.6)	17.4	39	22.7(5.9)	26.0
사무직	66	19.0(4.7)	24.9	34	21.2(6.5)	30.7	32	16.0(6.8)	42.6
판매·서비스직	129	25.8(4.1)	15.8	31	38.9(9.3)	24.0	98	20.3(5.0)	24.5
농림어업	17	-(-)	-	11	-(-)	-	6	-(-)	-
기능단순노무직	223	22.4(3.1)	13.6	161	25.6(3.6)	14.2	62	10.0(3.2)	32.2
기타[3)]	384	17.3(2.1)	11.9	136	21.4(4.1)	19.2	248	15.0(2.6)	17.3
월 가구소득									
100만원 미만	64	10.0(3.4)	34.3	21	13.6(8.2)	60.3	43	8.2(3.6)	44.6
100-200만원 미만	133	10.2(3.0)	29.6	59	11.6(4.4)	38.0	74	9.0(4.0)	44.5
200-300만원 미만	108	21.3(4.1)	19.3	55	23.4(5.6)	24.0	53	18.1(5.7)	31.7
300-400만원 미만	150	22.3(3.9)	17.4	74	34.9(6.0)	17.1	76	8.3(2.9)	34.4
400만원 이상	455	24.8(2.3)	9.4	216	27.9(2.8)	10.1	239	21.2(3.0)	14.3

주 : 1) 중등도 이상 신체활동 실천율 : (최근 1주일 동안 격렬한 신체활동을 1일 20분 이상 주 3일 이상 실천한 사람의 수 또는 최근 1주일 동안 중등도 신체활동을 1일 30분 이상 주 5일 이상 실천한 사람의 수 / 조사대상 응답자 수) × 100
2) 교육수준 : 각 해당 교육 수준 기관의 졸업자 및 그 이상 학력의 재학, 수료, 중퇴, 휴학한 자를 포함
3) 기타 : 군인, 학생, 주부, 무직

〈표 33〉 걷기 실천율[1)]

(단위 : %)

구분	전체			남자			여자		
	N	%(표준오차)	상대 표준오차	N	%(표준오차)	상대 표준오차	N	%(표준오차)	상대 표준오차
전체	910	43.0(1.9)	4.5	425	45.8(2.7)	5.9	485	39.9(2.6)	6.6
연령									
19-29	77	44.1(6.0)	13.5	39	51.5(8.2)	16.0	38	34.2(8.0)	23.3
30-39	103	49.4(5.6)	11.3	47	58.5(6.7)	11.4	56	38.7(7.3)	18.9
40-49	130	43.0(4.3)	10.0	65	41.4(6.3)	15.1	65	44.6(6.5)	14.6
50-59	217	40.0(2.8)	7.1	91	44.5(4.8)	10.7	126	35.0(4.1)	11.6
60-69	207	44.7(3.3)	7.4	107	44.1(4.7)	10.6	100	45.4(5.7)	12.4
70 이상	176	38.7(3.7)	9.5	76	35.9(4.6)	12.7	100	40.8(5.9)	14.4
19-64	649	43.7(2.2)	5.1	303	47.5(3.2)	6.7	346	39.4(3.1)	7.9
65 이상	261	40.3(3.1)	7.6	122	38.6(3.8)	9.7	139	41.8(5.3)	12.7
교육수준[2)]									
무학	35	46.3(8.1)	17.4	8	-(-)	-	27	52.0(9.0)	17.3
초등학교	98	48.6(5.9)	12.2	31	53.5(9.2)	17.2	67	46.3(7.5)	16.2
중학교	90	42.1(4.8)	11.4	32	42.5(7.4)	17.4	58	41.8(6.2)	14.8
고등학교	387	42.6(2.5)	5.9	196	44.3(3.5)	7.8	191	40.5(4.0)	10.0
대학교 이상	300	42.2(3.5)	8.4	158	47.5(4.9)	10.3	142	35.0(4.7)	13.3
직업									
전문행정관리	91	49.0(5.8)	11.8	52	60.1(6.8)	11.3	39	31.6(9.7)	30.8
사무직	66	35.1(7.0)	19.9	34	33.4(9.3)	27.9	32	37.3(9.6)	25.8
판매·서비스직	129	40.1(4.9)	12.1	31	46.1(9.6)	20.8	98	37.6(5.5)	14.7
농림어업	17	-(-)	-	11	-(-)	-	6	-(-)	-
기능단순노무직	223	46.0(3.4)	7.4	161	47.0(3.7)	7.9	62	42.2(6.2)	14.6
기타[3)]	384	42.1(3.5)	8.2	136	41.4(4.9)	11.9	248	42.6(4.0)	9.5
월 가구소득									
100만원 미만	64	38.4(6.7)	17.4	21	30.5(9.7)	32.0	43	42.2(8.4)	19.9
100-200만원 미만	133	45.3(4.6)	10.3	59	35.1(5.7)	16.2	74	54.2(6.2)	11.5
200-300만원 미만	108	46.0(5.1)	11.2	55	55.2(7.4)	13.5	53	32.7(7.0)	21.5
300-400만원 미만	150	49.7(3.9)	7.9	74	56.8(5.0)	8.7	76	41.9(6.5)	15.5
400만원 이상	455	40.2(2.8)	7.0	216	43.3(4.2)	9.7	239	36.7(3.5)	9.5

주 : 1) 걷기 실천율 : (최근 1주일 동안 1회 10분 이상, 1일 30분 이상 걷기를 주 5일 이상 실천한 사람의 수 / 조사대상 응답자 수) × 100
2) 교육수준 : 각 해당 교육 수준 기관의 졸업자 및 그 이상 학력의 재학, 수료, 중퇴, 휴학한 자를 포함
3) 기타 : 군인, 학생, 주부, 무직

〈표 34〉 유연성운동 실천 빈도[1)]

(단위 : %)

구분	N	전혀 하지 않음		1일		2일		3일		4일		5일 이상	
		% (표준오차)	상대 표준 오차	% (표준오차)	상대 표준 오차	% (표준오차)	상대 표준 오차	% (표준오차)	상대 표준 오차	% (표준오차)	상대 표준 오차	% (표준오차)	상대 표준 오차
전체	910	36.5(1.8)	5.0	6.4(1.1)	16.7	9.5(1.3)	14.0	11.1(1.2)	10.7	6.2(0.8)	13.0	30.4(1.7)	5.5
성													
남자	425	38.5(2.6)	6.8	5.6(1.4)	25.1	8.2(1.7)	20.9	10.2(1.6)	15.8	6.8(1.3)	19.0	30.8(2.4)	7.9
여자	485	34.2(2.7)	7.8	7.3(1.4)	19.2	10.9(1.6)	14.4	12.1(1.7)	14.5	5.6(1.0)	18.3	30.0(2.2)	7.5
연령													
19-29	77	44.2(5.0)	11.4	6.2(2.6)	42.4	14.8(3.4)	23.0	15.5(4.8)	31.1	2.1(1.4)	67.8	17.2(4.3)	25.1
30-39	103	37.9(4.3)	11.4	10.9(3.3)	30.3	13.3(3.7)	28.1	10.5(3.0)	28.1	6.7(2.7)	40.7	20.7(4.1)	19.6
40-49	130	34.1(4.2)	12.2	7.0(2.5)	35.7	10.9(3.4)	31.1	11.0(3.1)	28.1	6.6(2.1)	31.7	30.5(3.3)	10.9
50-59	217	28.1(3.6)	12.6	8.5(2.3)	26.6	6.8(1.8)	26.7	10.8(1.9)	17.5	7.7(2.1)	27.2	38.0(3.3)	8.7
60-69	207	32.8(3.6)	10.9	3.4(1.1)	33.2	6.0(1.9)	31.6	13.2(2.4)	18.2	8.3(2.1)	25.8	36.3(3.2)	8.7
70 이상	176	48.6(4.6)	9.5	1.9(1.2)	61.0	7.4(2.0)	26.8	5.2(2.3)	43.7	4.5(1.8)	39.4	32.4(3.9)	12.0
19-64	649	34.5(2.0)	5.7	7.5(1.3)	17.2	10.3(1.6)	15.3	12.2(1.4)	11.2	5.9(0.9)	15.1	29.6(1.7)	5.9
65 이상	261	43.7(3.2)	7.4	2.1(1.0)	46.3	6.3(1.6)	25.0	7.0(1.9)	26.9	7.4(1.9)	25.3	33.5(2.9)	8.6
교육수준[2)]													
무학	35	62.1(10.7)	17.3	0.0(0.0)	.	2.4(2.5)	100.8	0.0(0.0)	.	4.3(3.1)	71.0	31.2(10.5)	33.8
초등학교	98	36.7(6.4)	17.4	3.7(2.2)	59.2	8.6(3.0)	35.4	11.8(4.5)	38.3	5.5(2.0)	36.6	33.8(5.1)	15.1
중학교	90	37.8(5.1)	13.5	5.2(2.0)	38.8	3.4(1.2)	33.7	11.9(3.3)	27.7	4.1(2.1)	50.2	37.6(5.4)	14.5
고등학교	387	35.9(2.5)	6.9	5.9(1.6)	27.1	10.5(2.0)	18.6	11.5(1.4)	12.5	5.6(1.1)	20.5	30.7(2.7)	8.7
대학교 이상	300	34.8(2.9)	8.4	8.2(1.8)	21.9	10.2(2.1)	20.4	11.2(2.0)	17.7	7.7(1.9)	24.8	27.9(2.7)	9.8
직업													
전문행정관리	91	31.2(5.5)	17.7	3.8(2.2)	59.0	7.0(2.6)	37.5	14.3(3.3)	23.3	12.2(3.6)	29.8	31.6(5.7)	18.1
사무직	66	25.9(5.8)	22.3	14.6(4.3)	29.6	20.7(4.6)	22.2	7.6(3.5)	45.8	8.4(4.0)	47.0	22.7(5.4)	23.7
판매·서비스직	129	33.7(4.6)	13.6	4.8(1.9)	38.6	9.6(3.3)	34.7	15.8(3.5)	22.5	4.1(1.6)	40.0	31.9(4.0)	12.6
농림어업	17	-(-)	-	-(-)	-	-(-)	-	-(-)	-	-(-)	-	-(-)	-
기능단순노무직	223	38.1(3.2)	8.5	6.4(1.7)	27.0	7.7(2.2)	28.4	8.6(1.7)	20.2	4.2(1.4)	32.2	35.0(3.5)	9.9
기타[3)]	384	40.0(2.9)	7.4	5.8(1.5)	25.4	9.2(1.8)	19.8	10.5(1.7)	16.3	6.0(1.2)	19.7	28.5(2.5)	8.6
월 가구소득													
100만원 미만	64	50.0(6.5)	12.9	6.5(2.9)	45.2	7.2(3.8)	53.1	3.9(2.2)	55.5	4.8(2.4)	49.2	27.6(6.0)	21.9
100-200만원 미만	133	35.5(4.5)	12.7	3.2(1.8)	57.0	13.0(3.1)	24.1	7.4(2.7)	36.2	4.6(2.6)	56.3	36.4(4.4)	12.2
200-300만원 미만	108	37.4(4.9)	13.0	10.3(4.0)	38.9	5.5(2.6)	47.2	9.3(3.1)	33.9	6.8(2.3)	33.5	30.7(5.4)	17.6
300-400만원 미만	150	41.0(4.3)	10.6	5.1(2.3)	45.1	6.0(1.8)	29.8	11.5(2.6)	22.7	7.7(2.4)	31.5	28.7(4.3)	15.0
400만원 이상	455	33.7(2.4)	7.2	6.7(1.4)	20.8	10.8(2.1)	19.8	12.8(1.7)	13.2	6.1(1.0)	16.9	29.9(2.0)	6.7

주 : 1) 유연성운동 실천 빈도 : (응답보기별 응답자 수 / 조사대상 응답자 수) × 100
2) 교육수준 : 각 해당 교육 수준 기관의 졸업자 및 그 이상 학력의 재학, 수료, 중퇴, 휴학한 자를 포함
3) 기타 : 군인, 학생, 주부, 무직

〈표 35〉 건강생활실천율[1)]

(단위 : %)

구분	전체			남자			여자		
	N	%(표준오차)	상대 표준오차	N	%(표준오차)	상대 표준오차	N	%(표준오차)	상대 표준오차
전체	910	30.5(1.7)	5.7	425	25.3(2.3)	9.2	485	36.0(2.6)	7.1
연령									
19-29	77	36.0(5.6)	15.7	39	39.0(7.6)	19.4	38	32.0(8.1)	25.3
30-39	103	31.4(4.6)	14.7	47	26.4(5.6)	21.1	56	37.2(7.3)	19.7
40-49	130	23.4(3.2)	13.5	65	16.1(4.2)	26.2	65	31.1(5.4)	17.3
50-59	217	24.7(3.0)	12.2	91	17.2(4.5)	26.4	126	33.0(4.2)	12.6
60-69	207	35.9(3.5)	9.7	107	29.0(4.7)	16.1	100	43.6(5.8)	13.4
70 이상	176	36.2(3.9)	10.6	76	31.1(4.7)	14.9	100	40.0(5.8)	14.6
19-64	649	28.9(2.0)	7.0	303	23.8(2.7)	11.4	346	34.7(2.9)	8.4
65 이상	261	36.4(3.2)	8.8	122	31.9(3.9)	12.1	139	40.5(5.2)	12.9
교육수준[2)]									
무학	35	43.9(7.9)	18.0	8	-(-)	-	27	48.9(8.8)	18.0
초등학교	98	43.7(6.2)	14.1	31	41.4(10.0)	24.2	67	44.8(7.6)	16.9
중학교	90	34.2(5.2)	15.3	32	21.7(6.6)	30.4	58	41.8(6.2)	14.8
고등학교	387	28.3(2.4)	8.6	196	23.7(3.3)	13.7	191	33.9(3.6)	10.5
대학교 이상	300	28.5(3.0)	10.4	158	25.8(4.2)	16.4	142	32.1(4.3)	13.3
직업									
전문행정관리	91	32.5(5.4)	16.7	52	36.6(7.4)	20.1	39	26.1(8.5)	32.6
사무직	66	26.1(6.8)	26.1	34	23.0(8.7)	37.8	32	30.2(10.1)	33.5
판매·서비스직	129	29.6(4.2)	14.0	31	29.4(8.1)	27.5	98	29.7(4.8)	16.3
농림어업	17	-(-)	-	11	-(-)	-	6	-(-)	-
기능단순노무직	223	20.3(2.3)	11.5	161	15.9(2.5)	15.5	62	36.9(5.2)	14.2
기타[3)]	384	38.7(3.2)	8.3	136	34.4(4.3)	12.6	248	41.2(4.0)	9.7
월 가구소득									
100만원 미만	64	29.9(6.5)	21.7	21	16.4(7.2)	44.1	43	36.4(8.5)	23.4
100-200만원 미만	133	39.1(4.7)	11.9	59	24.2(5.8)	23.8	74	52.1(6.4)	12.3
200-300만원 미만	108	36.4(4.8)	13.1	55	41.9(7.4)	17.6	53	28.5(6.6)	23.0
300-400만원 미만	150	36.9(4.4)	12.0	74	33.5(5.3)	15.8	76	40.6(6.4)	15.8
400만원 이상	455	25.5(2.3)	8.9	216	20.0(3.1)	15.7	239	31.9(3.2)	9.9

주 : 1) 건강생활실천율 : (현재 금연, 절주, 걷기를 모두 실천하는 사람의 수 / 조사대상 응답자 수) × 100
- 금연 실천자: 평생 흡연해 본 적이 없거나, 과거 흡연하였더라도 현재 금연하고 있는 사람
- 절주 실천자: 비음주자이거나, 최근 1년 동안 술을 마셨더라도 한 번의 술자리에서 남자는 7잔 미만, 여자는 5잔 미만으로 주 1회 이하로 마신 사람
- 걷기 실천자: 최근 1주일 동안 1일 30분 이상 걷기를 주 5일 이상 실천한 사람

2) 교육수준 : 각 해당 교육 수준 기관의 졸업자 및 그 이상 학력의 재학, 수료, 중퇴, 휴학한 자를 포함

3) 기타 : 군인, 학생, 주부, 무직

〈표 36〉 비만도 분포[1] 및 비만율(자가보고)[2]

(단위 : %, kg/㎡)

구분	N	비만도 분포						체질량지수(BMI)	
		저체중		정상		비만(비만율)			
		%(표준오차)	상대표준오차	%(표준오차)	상대표준오차	%(표준오차)	상대표준오차	평균(표준오차)	상대표준오차
전체	905	4.0(0.6)	16.0	61.6(1.6)	2.6	34.5(1.7)	4.8	24.0(0.1)	0.6
연령									
19-29	77	11.4(3.4)	29.8	57.8(5.2)	9.0	30.9(5.6)	18.2	23.4(0.5)	2.2
30-39	103	2.6(1.5)	58.5	49.0(5.2)	10.6	48.4(5.3)	10.9	25.9(0.6)	2.1
40-49	128	0.7(0.7)	99.0	61.6(4.4)	7.2	37.6(4.3)	11.5	24.3(0.3)	1.3
50-59	217	4.4(1.4)	32.6	60.4(3.2)	5.3	35.2(3.1)	8.8	23.8(0.2)	0.9
60-69	206	0.7(0.4)	53.2	71.9(3.0)	4.2	27.5(3.0)	10.9	23.7(0.2)	0.8
70 이상	174	5.4(1.5)	27.0	65.8(3.2)	4.9	28.8(3.3)	11.5	23.3(0.2)	1.0
19-64	646	4.1(0.8)	19.5	60.4(1.9)	3.1	35.6(1.9)	5.4	24.1(0.2)	0.8
65 이상	259	3.7(1.0)	27.0	66.1(3.4)	5.1	30.3(3.5)	11.4	23.6(0.2)	0.9
교육수준[3]									
무학	33	10.8(5.3)	49.5	56.3(9.3)	16.4	32.9(8.8)	26.8	23.0(0.5)	2.4
초등학교	98	3.5(1.7)	47.3	67.2(4.8)	7.1	29.3(4.8)	16.5	23.5(0.3)	1.2
중학교	90	2.4(1.4)	57.6	73.4(4.6)	6.3	24.2(4.5)	18.7	23.6(0.4)	1.5
고등학교	387	5.1(1.3)	25.9	61.3(2.7)	4.4	33.6(2.8)	8.2	24.0(0.2)	0.9
대학교 이상	297	2.6(0.9)	33.1	58.7(2.8)	4.9	38.7(3.0)	7.7	24.3(0.3)	1.1
직업									
전문행정관리	91	1.6(1.6)	98.4	53.0(6.8)	12.8	45.4(6.9)	15.2	24.6(0.5)	2.1
사무직	66	4.2(3.1)	73.7	56.8(7.2)	12.7	39.0(7.1)	18.2	24.5(0.6)	2.3
판매·서비스직	129	3.2(2.3)	72.6	75.3(4.4)	5.9	21.5(4.0)	18.5	23.5(0.3)	1.5
농림어업	17	-(-)	-	-(-)	-	-(-)	-	-(-)	-
기능단순노무직	223	1.5(0.8)	52.1	56.4(3.6)	6.4	42.1(3.6)	8.5	24.7(0.3)	1.0
기타[4]	379	6.7(1.2)	17.9	63.4(2.7)	4.2	29.9(2.9)	9.6	23.5(0.2)	1.0
월 가구소득									
100만원 미만	62	5.7(2.6)	45.4	71.3(7.3)	10.3	23.1(6.4)	27.9	22.8(0.4)	1.7
100-200만원 미만	133	4.6(1.7)	36.9	68.2(3.7)	5.4	27.2(3.7)	13.7	23.5(0.3)	1.4
200-300만원 미만	108	3.0(1.8)	59.8	60.2(4.9)	8.1	36.8(5.2)	14.3	24.6(0.5)	1.9
300-400만원 미만	150	6.8(2.7)	40.3	52.5(4.1)	7.7	40.7(4.6)	11.4	24.5(0.4)	1.7
400만원 이상	452	3.0(0.7)	23.4	62.2(2.2)	3.5	34.8(2.3)	6.5	24.0(0.2)	0.9

주 : 1) 비만도 분포 : 저체중(BMI<18.5), 정상(18.5≤BMI<25), 비만(BMI≥25)
2) 비만율(자가보고) : (체질량지수(kg/㎡)가 25 이상인 사람의 수 / 조사대상 응답자 수) × 100
3) 교육수준 : 각 해당 교육 수준 기관의 졸업자 및 그 이상 학력의 재학, 수료, 중퇴, 휴학한 자를 포함
4) 기타 : 군인, 학생, 주부, 무직

〈표 37〉 남자 비만도 분포[1] 및 비만율(자가보고)[2]

(단위 : %, kg/㎡)

구분	N	비만도 분포						체질량지수(BMI)	
		저체중		정상		비만(비만율)			
		%(표준오차)	상대표준오차	%(표준오차)	상대표준오차	%(표준오차)	상대표준오차	평균(표준오차)	상대표준오차
전체	425	2.2(0.8)	33.5	53.9(2.2)	4.1	43.9(2.3)	5.1	24.8(0.2)	0.8
연령									
19-29	39	4.6(3.5)	76.3	54.0(7.2)	13.3	41.4(7.5)	18.1	24.4(0.6)	2.3
30-39	47	2.1(2.0)	99.6	33.1(7.1)	21.4	64.9(7.3)	11.2	27.5(0.7)	2.6
40-49	65	0.0(0.0)	.	49.2(6.2)	12.5	50.8(6.2)	12.1	25.2(0.4)	1.8
50-59	91	2.1(1.5)	71.3	50.9(5.0)	9.7	47.0(5.0)	10.7	24.8(0.3)	1.3
60-69	107	0.0(0.0)	.	68.2(4.8)	7.0	31.8(4.8)	15.0	24.1(0.3)	1.3
70 이상	76	6.6(2.2)	33.0	68.7(4.9)	7.2	24.7(5.1)	20.6	23.1(0.3)	1.4
19-64	303	1.8(0.9)	48.6	50.8(2.5)	5.0	47.4(2.5)	5.4	25.1(0.2)	0.9
65 이상	122	4.1(1.4)	33.5	66.9(4.3)	6.5	29.0(4.6)	15.8	23.7(0.3)	1.3
교육수준[3]									
무학	8	-(-)	-	-(-)	-	-(-)	-	-(-)	-
초등학교	31	6.1(4.3)	71.5	64.7(8.2)	12.7	29.2(7.7)	26.5	23.6(0.5)	2.3
중학교	32	4.3(3.0)	69.4	63.5(8.4)	13.3	32.2(8.4)	26.0	24.1(0.7)	3.0
고등학교	196	2.9(1.5)	50.4	57.1(4.2)	7.3	40.0(4.2)	10.5	24.6(0.3)	1.2
대학교 이상	158	0.6(0.6)	100.0	47.6(4.0)	8.4	51.7(3.9)	7.6	25.4(0.3)	1.2
직업									
전문행정관리	52	0.0(0.0)	.	40.8(7.9)	19.4	59.2(7.9)	13.4	25.7(0.5)	2.1
사무직	34	2.6(2.6)	101.2	43.1(9.5)	21.9	54.3(9.6)	17.7	25.9(0.7)	2.8
판매·서비스직	31	0.0(0.0)	.	60.9(10.1)	16.5	39.1(10.1)	25.8	25.0(0.6)	2.4
농림어업	11	-(-)	-	-(-)	-	-(-)	-	-(-)	-
기능단순노무직	161	1.1(0.8)	71.2	54.0(4.2)	7.8	44.9(4.2)	9.3	25.0(0.3)	1.2
기타[4]	136	5.5(2.2)	39.4	60.7(4.6)	7.6	33.8(4.6)	13.7	23.9(0.4)	1.5
월 가구소득									
100만원 미만	21	3.3(3.2)	99.5	77.4(9.1)	11.8	19.4(8.7)	45.0	22.8(0.7)	3.2
100-200만원 미만	59	6.3(3.2)	50.1	64.7(7.3)	11.3	29.0(7.5)	26.0	23.6(0.6)	2.5
200-300만원 미만	55	2.0(1.4)	73.2	54.4(6.5)	11.9	43.6(6.7)	15.4	25.2(0.6)	2.3
300-400만원 미만	74	6.0(3.5)	58.1	43.4(5.3)	12.1	50.5(6.3)	12.4	25.1(0.5)	2.0
400만원 이상	216	0.3(0.3)	99.4	53.4(3.3)	6.2	46.2(3.3)	7.1	25.1(0.3)	1.1

주 : 1) 남자 비만도 분포 : 저체중(BMI<18.5), 정상(18.5≤BMI<25), 비만(BMI≥25)
2) 남자 비만율(자가보고) : (체질량지수(kg/㎡)가 25 이상인 사람의 수 / 남자 조사대상 응답자 수) × 100
3) 교육수준 : 각 해당 교육 수준 기관의 졸업자 및 그 이상 학력의 재학, 수료, 중퇴, 휴학한 자를 포함
4) 기타 : 군인, 학생, 주부, 무직

〈표 38〉 여자 비만도 분포[1] 및 비만율(자가보고)[2]

(단위 : %, kg/㎡)

구분	N	비만도 분포						체질량지수(BMI)	
		저체중		정상		비만(비만율)			
		%(표준오차)	상대표준오차	%(표준오차)	상대표준오차	%(표준오차)	상대표준오차	평균(표준오차)	상대표준오차
전체	480	5.9(1.0)	17.3	69.9(2.3)	3.3	24.2(2.2)	8.9	23.1(0.2)	0.9
연령									
19-29	38	20.4(6.1)	29.7	62.8(7.7)	12.2	16.8(7.0)	41.8	22.0(0.9)	4.0
30-39	56	3.1(2.2)	69.6	67.7(6.5)	9.6	29.2(6.5)	22.3	24.0(0.7)	3.0
40-49	63	1.6(1.5)	99.5	75.2(5.4)	7.2	23.2(4.9)	21.1	23.4(0.3)	1.5
50-59	126	7.0(2.5)	35.0	70.7(4.5)	6.4	22.2(3.8)	17.0	22.8(0.3)	1.3
60-69	99	1.4(0.8)	54.9	76.0(4.6)	6.1	22.6(4.5)	20.1	23.3(0.3)	1.1
70 이상	98	4.5(2.0)	44.2	63.6(5.0)	7.8	31.9(5.1)	16.1	23.4(0.3)	1.4
19-64	343	6.6(1.3)	19.0	71.2(2.5)	3.5	22.2(2.3)	10.5	23.0(0.3)	1.1
65 이상	137	3.3(1.5)	44.6	65.4(5.0)	7.6	31.4(5.1)	16.2	23.5(0.3)	1.4
교육수준[3]									
무학	25	10.9(6.4)	59.0	54.0(11.2)	20.7	35.0(11.2)	31.8	23.0(0.6)	2.8
초등학교	67	2.3(1.3)	56.4	68.4(6.0)	8.7	29.3(6.0)	20.5	23.4(0.3)	1.4
중학교	58	1.3(1.3)	100.0	79.4(5.4)	6.9	19.3(5.3)	27.3	23.3(0.4)	1.5
고등학교	191	7.9(2.1)	26.5	66.3(3.6)	5.4	25.8(3.4)	13.2	23.3(0.3)	1.5
대학교 이상	139	5.3(1.9)	35.8	73.9(3.7)	5.0	20.8(3.7)	17.7	22.8(0.4)	1.7
직업									
전문행정관리	39	4.1(4.0)	98.2	72.3(10.3)	14.2	23.7(9.8)	41.5	23.0(0.8)	3.5
사무직	32	6.4(6.2)	96.8	75.0(8.8)	11.7	18.7(7.3)	38.9	22.6(0.6)	2.8
판매·서비스직	98	4.6(3.3)	72.4	81.5(4.4)	5.4	14.0(3.9)	27.5	22.9(0.4)	1.8
농림어업	6	-(-)	-	-(-)	-	-(-)	-	-(-)	-
기능단순노무직	62	2.9(2.1)	73.9	65.8(6.4)	9.7	31.3(6.1)	19.5	23.7(0.4)	1.7
기타[4]	243	7.4(1.6)	21.1	65.1(3.2)	4.9	27.5(3.3)	12.1	23.2(0.3)	1.3
월 가구소득									
100만원 미만	41	6.9(3.6)	53.0	68.2(7.8)	11.5	24.9(6.8)	27.5	22.7(0.4)	1.8
100-200만원 미만	74	3.1(1.5)	49.1	71.2(5.1)	7.2	25.6(5.0)	19.6	23.4(0.4)	1.7
200-300만원 미만	53	4.4(3.2)	73.6	68.5(7.4)	10.9	27.1(7.0)	25.9	23.7(0.6)	2.4
300-400만원 미만	76	7.7(3.7)	48.5	62.6(6.0)	9.6	29.7(5.5)	18.5	23.8(0.6)	2.5
400만원 이상	236	6.1(1.5)	24.2	72.4(3.0)	4.1	21.6(2.8)	13.0	22.8(0.3)	1.1

주 : 1) 여자 비만도 분포 : 저체중(BMI<18.5), 정상(18.5≤BMI<25), 비만(BMI≥25)
2) 여자 비만율(자가보고) : (체질량지수(kg/㎡)가 25 이상인 사람의 수 / 여자 조사대상 응답자 수) × 100
3) 교육수준 : 각 해당 교육 수준 기관의 졸업자 및 그 이상 학력의 재학, 수료, 중퇴, 휴학한 자를 포함
4) 기타 : 군인, 학생, 주부, 무직

〈표 39〉 주관적 비만인지율[1)]

(단위 : %)

구분	전체			남자			여자		
	N	%(표준오차)	상대 표준오차	N	%(표준오차)	상대 표준오차	N	%(표준오차)	상대 표준오차
전체	910	42.3(2.1)	4.9	425	41.4(2.5)	6.0	485	43.2(2.9)	6.6
연령									
19-29	77	35.9(5.6)	15.6	39	38.9(6.5)	16.6	38	31.8(8.6)	27.1
30-39	103	57.6(6.0)	10.4	47	67.0(7.6)	11.3	56	46.6(7.9)	17.0
40-49	130	48.6(4.8)	9.9	65	41.1(6.1)	14.9	65	56.7(5.9)	10.5
50-59	217	44.3(3.7)	8.4	91	43.5(5.8)	13.3	126	45.2(4.5)	9.9
60-69	207	37.7(3.5)	9.3	107	35.6(4.6)	12.9	100	40.0(5.6)	14.0
70 이상	176	28.6(3.5)	12.2	76	20.7(5.0)	24.0	100	34.7(4.8)	13.8
19-64	649	45.2(2.3)	5.2	303	44.8(2.8)	6.2	346	45.8(3.3)	7.3
65 이상	261	30.9(3.0)	9.8	122	27.0(4.4)	16.2	139	34.4(4.2)	12.2
교육수준[2)]									
무학	35	29.6(9.4)	31.9	8	-(-)	-	27	29.3(11.4)	39.0
초등학교	98	35.5(5.6)	15.7	31	27.6(9.0)	32.6	67	39.0(6.7)	17.0
중학교	90	38.3(4.4)	11.6	32	33.3(8.4)	25.2	58	41.3(5.7)	13.8
고등학교	387	41.7(3.3)	7.9	196	37.6(3.7)	9.9	191	46.7(4.3)	9.2
대학교 이상	300	46.0(3.4)	7.3	158	48.4(4.5)	9.3	142	42.8(4.7)	11.1
직업									
전문행정관리	91	42.6(6.6)	15.5	52	44.0(7.9)	17.9	39	40.4(10.7)	26.5
사무직	66	51.4(7.2)	14.1	34	54.3(10.3)	19.0	32	47.6(8.6)	18.0
판매·서비스직	129	48.4(4.8)	9.9	31	45.6(9.5)	20.9	98	49.5(6.3)	12.7
농림어업	17	-(-)	-	11	-(-)	-	6	-(-)	-
기능단순노무직	223	42.7(3.6)	8.4	161	42.1(3.9)	9.2	62	44.8(6.7)	15.1
기타[3)]	384	38.3(3.0)	7.9	136	34.7(4.9)	14.1	248	40.3(3.7)	9.2
월 가구소득									
100만원 미만	64	33.7(7.1)	21.0	21	36.3(11.2)	30.9	43	32.5(7.8)	24.0
100-200만원 미만	133	31.7(4.7)	14.9	59	24.0(7.8)	32.4	74	38.4(5.9)	15.5
200-300만원 미만	108	44.2(5.1)	11.6	55	41.4(7.0)	16.9	53	48.1(7.2)	14.9
300-400만원 미만	150	46.1(4.7)	10.2	74	42.8(6.6)	15.3	76	49.7(5.6)	11.3
400만원 이상	455	43.8(2.8)	6.4	216	44.5(3.5)	7.9	239	43.0(4.1)	9.5

주 : 1) 주관적 비만인지율 : ("약간 비만임" 또는 "매우 비만임"에 응답한 사람의 수 / 조사대상 응답자 수) × 100
2) 교육수준 : 각 해당 교육 수준 기관의 졸업자 및 그 이상 학력의 재학, 수료, 중퇴, 휴학한 자를 포함
3) 기타 : 군인, 학생, 주부, 무직

〈표 40〉 연간 체중조절 시도율[1)]

(단위 : %)

구분	전체			남자			여자		
	N	%(표준오차)	상대 표준오차	N	%(표준오차)	상대 표준오차	N	%(표준오차)	상대 표준오차
전체	910	64.9(1.8)	2.8	425	60.0(2.7)	4.4	485	70.3(1.9)	2.7
연령									
19-29	77	66.4(5.1)	7.7	39	60.2(6.7)	11.2	38	74.7(6.8)	9.2
30-39	103	71.5(4.0)	5.7	47	70.6(6.3)	8.9	56	72.5(5.7)	7.9
40-49	130	73.9(4.1)	5.6	65	67.3(6.4)	9.5	65	81.0(4.5)	5.5
50-59	217	70.1(3.9)	5.5	91	60.0(5.4)	8.9	126	81.2(4.0)	4.9
60-69	207	62.5(3.2)	5.1	107	53.6(4.9)	9.2	100	72.3(4.6)	6.3
70 이상	176	40.4(5.1)	12.6	76	45.7(7.4)	16.2	100	36.3(5.6)	15.4
19-64	649	70.1(1.9)	2.7	303	62.7(2.9)	4.6	346	78.4(2.1)	2.7
65 이상	261	45.1(4.1)	9.0	122	48.2(5.6)	11.6	139	42.4(5.0)	11.7
교육수준[2)]									
무학	35	23.3(8.2)	35.2	8	-(-)	-	27	21.2(9.7)	45.8
초등학교	98	40.8(6.0)	14.7	31	32.9(9.8)	29.7	67	44.4(7.2)	16.2
중학교	90	55.5(6.0)	10.8	32	37.0(10.0)	27.0	58	66.7(5.7)	8.6
고등학교	387	67.6(2.6)	3.8	196	59.4(3.8)	6.4	191	77.6(2.8)	3.6
대학교 이상	300	71.9(2.8)	3.9	158	67.5(3.8)	5.6	142	77.8(3.9)	5.0
직업									
전문행정관리	91	75.1(5.0)	6.6	52	74.3(6.5)	8.7	39	76.5(7.0)	9.2
사무직	66	73.7(6.0)	8.1	34	74.8(8.1)	10.8	32	72.2(9.3)	12.9
판매·서비스직	129	76.2(4.2)	5.6	31	64.7(9.0)	13.9	98	81.1(4.7)	5.7
농림어업	17	-(-)	-	11	-(-)	-	6	-(-)	-
기능단순노무직	223	59.4(3.2)	5.4	161	56.8(3.6)	6.4	62	69.3(5.6)	8.1
기타[3)]	384	60.8(3.0)	4.9	136	53.3(4.6)	8.7	248	65.1(3.1)	4.7
월 가구소득									
100만원 미만	64	45.5(6.8)	15.0	21	50.1(11.3)	22.6	43	43.3(7.7)	17.8
100-200만원 미만	133	49.0(5.6)	11.5	59	44.7(7.5)	16.7	74	52.7(7.0)	13.2
200-300만원 미만	108	65.8(5.2)	8.0	55	67.9(6.5)	9.6	53	62.8(7.0)	11.2
300-400만원 미만	150	69.4(4.4)	6.4	74	60.5(6.4)	10.6	76	79.2(5.2)	6.6
400만원 이상	455	68.8(2.4)	3.5	216	61.6(3.9)	6.4	239	77.0(2.7)	3.4

주 : 1) 연간 체중조절 시도율 : (최근 1년 동안 체중을 "줄이거나" 또는 "유지"하려고 노력했던 사람의 수 / 조사대상 응답자 수) × 100
2) 교육수준 : 각 해당 교육 수준 기관의 졸업자 및 그 이상 학력의 재학, 수료, 중퇴, 휴학한 자를 포함
3) 기타 : 군인, 학생, 주부, 무직

〈표 41〉 아침식사빈도 및 아침 식사 실천율[1)]

(단위 : %)

구분	N	0일		1-2일		3-4일		5-7일 (아침식사실천율)	
		%(표준오차)	상대표준오차	%(표준오차)	상대표준오차	%(표준오차)	상대표준오차	%(표준오차)	상대표준오차
전체	910	27.4(2.0)	7.4	7.9(1.1)	13.7	9.7(1.2)	11.9	55.0(2.4)	4.3
성									
남자	425	28.6(2.5)	8.8	7.2(1.5)	20.8	11.7(1.8)	15.0	52.5(2.8)	5.3
여자	485	26.0(2.6)	9.8	8.7(1.5)	17.2	7.6(1.4)	18.3	57.7(3.0)	5.1
연령									
19-29	77	48.7(6.2)	12.6	16.2(4.2)	25.7	13.9(4.3)	30.7	21.2(4.6)	21.9
30-39	103	51.5(4.3)	8.3	12.7(3.4)	26.9	9.6(3.0)	30.7	26.2(4.1)	15.5
40-49	130	34.3(4.6)	13.3	12.0(2.6)	22.1	13.1(2.5)	18.9	40.6(4.8)	11.7
50-59	217	22.7(3.9)	17.1	6.2(1.9)	31.1	12.0(2.5)	21.2	59.1(3.6)	6.1
60-69	207	9.9(1.8)	18.0	1.7(0.8)	46.6	5.7(1.8)	31.0	82.7(2.4)	2.9
70 이상	176	4.3(1.9)	44.8	0.5(0.5)	102.0	2.4(1.2)	50.7	92.9(2.4)	2.6
19-64	649	33.4(2.3)	6.8	9.9(1.3)	13.5	11.3(1.3)	11.5	45.4(2.3)	5.2
65 이상	261	4.4(1.6)	35.0	0.3(0.3)	101.5	3.6(1.3)	36.3	91.7(2.1)	2.3
교육수준[2)]									
무학	35	5.0(3.6)	72.4	0.0(0.0)	.	3.1(2.9)	94.3	91.9(4.5)	4.9
초등학교	98	3.5(1.7)	48.3	1.1(1.1)	100.4	5.5(2.8)	51.1	90.0(3.4)	3.8
중학교	90	15.0(4.0)	26.6	0.8(0.8)	100.0	8.1(2.5)	31.5	76.1(4.6)	6.1
고등학교	387	26.4(3.0)	11.3	10.1(1.7)	16.4	11.8(1.9)	15.9	51.6(2.9)	5.7
대학교 이상	300	37.3(3.4)	9.2	8.8(1.9)	21.2	9.1(1.8)	19.8	44.8(3.8)	8.5
직업									
전문행정관리	91	42.2(5.4)	12.8	10.0(3.3)	32.9	9.0(3.5)	38.3	38.8(5.1)	13.1
사무직	66	44.0(6.4)	14.6	7.8(3.8)	48.2	11.2(4.0)	35.8	37.0(5.8)	15.6
판매·서비스직	129	27.9(6.1)	21.7	6.1(2.3)	37.8	14.1(4.1)	28.9	51.9(5.9)	11.4
농림어업	17	-(-)	-	-(-)	-	-(-)	-	-(-)	-
기능단순노무직	223	30.0(3.7)	12.2	6.1(1.8)	29.7	9.9(1.8)	17.9	54.0(4.0)	7.4
기타[3)]	384	18.1(2.8)	15.4	9.4(1.8)	19.2	8.1(1.8)	21.8	64.4(3.4)	5.3
월 가구소득									
100만원 미만	64	6.0(2.8)	46.5	3.3(2.5)	75.7	4.8(2.9)	60.8	85.8(4.7)	5.4
100-200만원 미만	133	9.6(3.1)	32.1	1.6(1.1)	72.9	3.2(1.5)	46.3	85.6(3.7)	4.3
200-300만원 미만	108	28.1(5.3)	18.8	3.8(1.8)	46.8	15.3(4.0)	26.0	52.9(6.3)	12.0
300-400만원 미만	150	30.6(4.2)	13.9	10.4(2.9)	27.6	7.2(3.1)	42.3	51.8(5.2)	9.9
400만원 이상	455	32.2(2.9)	8.9	9.8(1.7)	17.1	11.3(1.5)	13.0	46.7(2.8)	6.0

주 : 1) 아침 식사 실천율 : (최근 1년 동안 주평균 5일 이상 아침식사를 한 사람의 수 / 조사대상 응답자 수) × 100
2) 교육수준 : 각 해당 교육 수준 기관의 졸업자 및 그 이상 학력의 재학, 수료, 중퇴, 휴학한 자를 포함
3) 기타 : 군인, 학생, 주부, 무직

〈표 42〉 영양표시 인지율[1)]

(단위 : %)

구분	전체			남자			여자		
	N	%(표준오차)	상대 표준오차	N	%(표준오차)	상대 표준오차	N	%(표준오차)	상대 표준오차
전체	904	66.5(1.9)	2.9	423	61.4(2.5)	4.1	481	71.9(2.4)	3.3
연령									
19-29	77	79.4(5.7)	7.2	39	86.8(5.0)	5.8	38	69.5(8.4)	12.2
30-39	103	86.5(3.9)	4.5	47	86.7(5.3)	6.1	56	86.3(4.7)	5.4
40-49	130	71.4(4.7)	6.6	65	53.7(8.1)	15.2	65	90.2(3.7)	4.1
50-59	217	72.6(3.1)	4.3	91	65.4(4.4)	6.8	126	80.6(3.8)	4.7
60-69	207	50.8(3.1)	6.1	107	35.7(4.4)	12.4	100	67.5(5.2)	7.7
70 이상	170	37.5(4.0)	10.6	74	41.9(5.3)	12.6	96	34.2(5.5)	16.1
19-64	649	73.8(2.2)	3.0	303	67.3(2.9)	4.3	346	81.1(2.7)	3.3
65 이상	255	38.0(2.7)	7.1	120	36.2(3.7)	10.3	135	39.7(4.3)	10.7
교육수준[2)]									
무학	35	9.6(5.4)	55.7	8	-(-)	-	27	8.0(5.5)	69.1
초등학교	95	36.8(5.7)	15.4	31	29.7(7.9)	26.7	64	40.1(7.1)	17.8
중학교	89	50.7(5.4)	10.6	31	31.2(8.4)	26.9	58	62.3(6.0)	9.6
고등학교	385	66.7(2.8)	4.2	195	58.8(3.3)	5.6	190	76.4(3.9)	5.1
대학교 이상	300	79.4(2.8)	3.6	158	73.0(3.7)	5.0	142	88.0(3.5)	4.0
직업									
전문행정관리	91	69.9(5.7)	8.1	52	63.5(6.3)	9.9	39	80.0(9.4)	11.7
사무직	66	80.6(5.4)	6.7	34	87.2(5.7)	6.6	32	71.8(8.6)	11.9
판매·서비스직	129	77.0(3.8)	5.0	31	72.3(8.0)	11.1	98	79.1(3.8)	4.8
농림어업	17	-(-)	-	11	-(-)	-	6	-(-)	-
기능단순노무직	223	59.5(3.3)	5.5	161	57.8(3.8)	6.6	62	65.9(5.4)	8.2
기타[3)]	378	64.5(2.8)	4.4	134	56.8(4.9)	8.6	244	68.9(3.2)	4.7
월 가구소득									
100만원 미만	64	32.5(7.7)	23.8	21	20.9(9.1)	43.4	43	38.1(9.0)	23.7
100-200만원 미만	132	54.6(4.8)	8.9	59	48.8(6.5)	13.3	73	59.7(5.8)	9.7
200-300만원 미만	104	66.6(4.5)	6.8	53	61.4(6.9)	11.2	51	73.9(6.1)	8.3
300-400만원 미만	150	65.4(4.2)	6.4	74	59.5(5.8)	9.8	76	72.1(5.3)	7.3
400만원 이상	454	72.8(2.6)	3.6	216	66.9(3.4)	5.0	238	79.4(3.0)	3.8

주 : 1) 영양표시 인지율 : (영양표시를 알고 있는 사람의 수 / 조사대상 응답자 수) × 100
2) 교육수준 : 각 해당 교육 수준 기관의 졸업자 및 그 이상 학력의 재학, 수료, 중퇴, 휴학한 자를 포함
3) 기타 : 군인, 학생, 주부, 무직

〈표 43〉 영양표시 독해율[1)]

(단위 : %)

구분	전체			남자			여자		
	N	%(표준오차)	상대 표준오차	N	%(표준오차)	상대 표준오차	N	%(표준오차)	상대 표준오차
전체	904	32.7(2.0)	6.2	423	23.6(2.7)	11.3	481	42.6(2.8)	6.6
연령									
19-29	77	37.0(5.7)	15.4	39	34.0(8.6)	25.2	38	40.9(7.7)	18.9
30-39	103	39.0(5.5)	14.1	47	32.6(7.7)	23.7	56	46.5(7.9)	16.9
40-49	130	46.1(4.8)	10.5	65	30.4(6.4)	21.1	65	62.6(6.8)	10.8
50-59	217	32.3(3.5)	10.7	91	15.9(4.1)	26.1	126	50.3(4.2)	8.3
60-69	207	22.7(2.6)	11.6	107	13.3(2.8)	21.2	100	33.2(4.6)	13.8
70 이상	170	18.1(3.4)	18.8	74	19.1(5.1)	26.6	96	17.3(5.1)	29.3
19-64	649	36.3(2.3)	6.4	303	25.0(3.1)	12.5	346	49.1(3.2)	6.5
65 이상	255	18.8(2.7)	14.1	120	17.4(3.9)	22.5	135	20.1(3.7)	18.6
교육수준[2)]									
무학	35	4.3(4.0)	94.6	8	-(-)	-	27	5.5(5.1)	92.9
초등학교	95	19.7(5.3)	26.9	31	13.8(5.8)	42.0	64	22.4(7.2)	32.0
중학교	89	14.6(3.5)	24.0	31	9.5(4.9)	51.4	58	17.6(5.6)	31.9
고등학교	385	33.2(3.0)	9.1	195	21.0(3.5)	16.6	190	48.2(4.5)	9.3
대학교 이상	300	40.5(3.5)	8.8	158	29.8(4.6)	15.4	142	54.8(5.1)	9.4
직업									
전문행정관리	91	37.1(5.9)	15.8	52	27.2(6.8)	24.9	39	52.8(8.7)	16.4
사무직	66	32.6(6.3)	19.3	34	24.1(8.9)	36.9	32	43.8(9.1)	20.8
판매·서비스직	129	44.2(4.8)	10.9	31	34.9(10.6)	30.4	98	48.1(5.7)	11.8
농림어업	17	-(-)	-	11	-(-)	-	6	-(-)	-
기능단순노무직	223	23.3(3.7)	15.9	161	20.9(3.8)	18.2	62	32.4(7.5)	23.1
기타[3)]	378	34.5(2.8)	8.2	134	22.8(5.4)	23.5	244	41.3(3.5)	8.4
월 가구소득									
100만원 미만	64	9.8(4.1)	41.6	21	6.8(5.1)	74.2	43	11.2(5.4)	48.3
100-200만원 미만	132	32.0(5.0)	15.6	59	27.7(6.8)	24.4	73	35.8(5.8)	16.3
200-300만원 미만	104	36.2(5.2)	14.4	53	30.2(7.5)	24.8	51	44.8(8.2)	18.4
300-400만원 미만	150	24.6(4.4)	17.8	74	15.6(4.3)	27.4	76	34.5(6.9)	20.0
400만원 이상	454	37.1(2.6)	7.1	216	24.8(3.6)	14.3	238	51.1(3.6)	7.1

주 : 1) 영양표시 독해율 : (가공식품을 사거나 고를 때 영양표시를 읽는 사람의 수 / 조사대상 응답자 수) × 100
2) 교육수준 : 각 해당 교육 수준 기관의 졸업자 및 그 이상 학력의 재학, 수료, 중퇴, 휴학한 자를 포함
3) 기타 : 군인, 학생, 주부, 무직

〈표 44〉 영양표시 활용률[1)]

(단위 : %)

구분	전체			남자			여자		
	N	%(표준오차)	상대 표준오차	N	%(표준오차)	상대 표준오차	N	%(표준오차)	상대 표준오차
전체	277	83.8(2.4)	2.9	91	82.1(3.9)	4.8	186	84.8(2.7)	3.1
연령									
19-29	29	78.9(8.3)	10.5	13	-(-)	-	16	-(-)	-
30-39	40	84.4(5.8)	6.9	15	-(-)	-	25	86.8(7.2)	8.3
40-49	59	82.5(4.6)	5.6	20	79.5(9.1)	11.5	39	84.1(5.3)	6.3
50-59	72	92.4(2.8)	3.0	14	-(-)	-	58	93.9(3.0)	3.2
60-69	50	87.2(4.6)	5.3	17	-(-)	-	33	89.8(5.0)	5.5
70 이상	27	66.1(11.7)	17.6	12	-(-)	-	15	-(-)	-
19-64	232	85.6(2.4)	2.8	72	84.4(4.2)	5.0	160	86.3(2.8)	3.2
65 이상	45	70.5(8.2)	11.6	19	-(-)	-	26	72.6(11.5)	15.8
교육수준[2)]									
무학	1	-(-)	-	0	-(-)	-	1	-(-)	-
초등학교	16	-(-)	-	4	-(-)	-	12	-(-)	-
중학교	14	-(-)	-	4	-(-)	-	10	-(-)	-
고등학교	125	84.6(2.9)	3.5	37	83.1(5.3)	6.4	88	85.4(3.5)	4.1
대학교 이상	121	86.7(3.7)	4.3	46	84.6(5.6)	6.6	75	88.2(4.5)	5.1
직업									
전문행정관리	33	86.3(6.3)	7.3	13	-(-)	-	20	88.2(7.0)	7.9
사무직	22	87.4(6.8)	7.8	7	-(-)	-	15	-(-)	-
판매·서비스직	54	89.7(4.2)	4.7	11	-(-)	-	43	88.4(5.5)	6.2
농림어업	2	-(-)	-	2	-(-)	-	0	-(-)	-
기능단순노무직	49	76.9(5.2)	6.7	31	77.8(6.6)	8.5	18	-(-)	-
기타[3)]	117	82.6(4.0)	4.8	27	78.7(9.2)	11.7	90	83.8(4.4)	5.3
월 가구소득									
100만원 미만	7	-(-)	-	2	-(-)	-	5	-(-)	-
100-200만원 미만	37	73.3(7.5)	10.3	15	-(-)	-	22	79.7(7.8)	9.8
200-300만원 미만	35	82.7(7.4)	8.9	13	-(-)	-	22	71.9(10.8)	15.0
300-400만원 미만	38	87.7(6.0)	6.9	11	-(-)	-	27	91.1(5.7)	6.2
400만원 이상	160	85.4(3.2)	3.7	50	82.7(5.9)	7.2	110	86.9(3.5)	4.0

주 : 1) 영양표시 활용률 : (영양표시 내용이 가공식품을 고를 때 영향을 미친다고 응답한 사람의 수 / 가공식품을 사거나 고를 때 영양표시를 읽는 사람의 수) × 100
2) 교육수준 : 각 해당 교육 수준 기관의 졸업자 및 그 이상 학력의 재학, 수료, 중퇴, 휴학한 자를 포함
3) 기타 : 군인, 학생, 주부, 무직

〈표 45〉 스트레스 인지율[1)]

(단위 : %)

구분	전체			남자			여자		
	N	%(표준오차)	상대 표준오차	N	%(표준오차)	상대 표준오차	N	%(표준오차)	상대 표준오차
전체	910	21.5(1.3)	6.1	425	20.9(2.1)	9.9	485	22.3(2.1)	9.3
연령									
19-29	77	20.1(4.1)	20.2	39	20.4(6.4)	31.5	38	19.7(6.1)	30.9
30-39	103	31.4(4.8)	15.2	47	29.4(6.7)	22.9	56	33.7(6.6)	19.6
40-49	130	30.5(4.1)	13.6	65	31.3(6.1)	19.6	65	29.5(6.0)	20.5
50-59	217	19.0(3.0)	15.6	91	20.1(4.8)	23.9	126	17.7(3.9)	22.0
60-69	207	12.5(2.3)	18.7	107	10.4(2.7)	26.5	100	14.8(2.9)	19.5
70 이상	176	17.8(2.8)	15.6	76	12.6(3.7)	29.6	100	21.7(4.6)	21.2
19-64	649	23.1(1.6)	6.9	303	22.9(2.5)	11.1	346	23.3(2.6)	11.0
65 이상	261	15.7(2.0)	12.4	122	12.4(3.1)	24.9	139	18.7(3.3)	17.4
교육수준[2)]									
무학	35	29.0(7.4)	25.6	8	-(-)	-	27	20.8(7.7)	36.9
초등학교	98	15.1(3.7)	24.4	31	15.4(6.7)	43.2	67	15.0(4.5)	30.1
중학교	90	20.7(4.5)	21.5	32	19.4(7.8)	40.4	58	21.6(5.5)	25.4
고등학교	387	20.2(2.1)	10.4	196	17.5(2.7)	15.4	191	23.4(3.5)	14.9
대학교 이상	300	24.0(2.6)	11.0	158	24.2(3.6)	14.8	142	23.7(3.9)	16.4
직업									
전문행정관리	91	33.9(5.2)	15.4	52	28.9(7.1)	24.4	39	41.8(7.4)	17.8
사무직	66	19.7(5.0)	25.5	34	17.8(7.6)	43.0	32	22.3(6.6)	29.7
판매·서비스직	129	30.1(4.1)	13.5	31	26.6(8.6)	32.3	98	31.6(5.7)	18.2
농림어업	17	-(-)	-	11	-(-)	-	6	-(-)	-
기능단순노무직	223	18.1(2.7)	14.7	161	19.3(3.1)	16.1	62	13.8(4.9)	35.3
기타[3)]	384	18.2(2.2)	12.0	136	19.8(3.8)	19.1	248	17.3(2.6)	14.9
월 가구소득									
100만원 미만	64	17.5(4.6)	26.5	21	19.2(9.5)	49.6	43	16.7(4.8)	28.7
100-200만원 미만	133	18.1(2.9)	15.9	59	17.5(4.7)	26.9	74	18.6(4.7)	25.4
200-300만원 미만	108	29.0(5.6)	19.3	55	25.0(7.3)	29.1	53	34.8(6.5)	18.7
300-400만원 미만	150	19.3(3.6)	18.4	74	18.2(4.2)	23.2	76	20.7(5.3)	25.6
400만원 이상	455	21.9(2.0)	9.0	216	21.5(3.1)	14.2	239	22.3(3.0)	13.7

주 : 1) 스트레스 인지율 : (평소 일상생활 중 스트레스를 "대단히 많이 느낀다" 또는 "많이 느끼는 편이다"에 응답한 사람의 수 / 조사대상 응답자 수) × 100
2) 교육수준 : 각 해당 교육 수준 기관의 졸업자 및 그 이상 학력의 재학, 수료, 중퇴, 휴학한 자를 포함
3) 기타 : 군인, 학생, 주부, 무직

〈표 46〉 우울감 경험률[1)]

(단위 : %)

구분	전체			남자			여자		
	N	%(표준오차)	상대 표준오차	N	%(표준오차)	상대 표준오차	N	%(표준오차)	상대 표준오차
전체	910	9.2(1.2)	12.6	425	6.8(1.2)	18.1	485	11.8(1.6)	13.7
연령									
19-29	77	9.8(3.5)	35.4	39	8.5(4.6)	53.6	38	11.6(5.8)	50.1
30-39	103	11.9(3.8)	31.8	47	3.3(2.3)	70.4	56	22.0(7.0)	31.9
40-49	130	9.4(2.8)	30.2	65	5.8(2.8)	48.8	65	13.2(4.2)	31.7
50-59	217	7.5(1.8)	24.3	91	6.7(2.5)	37.4	126	8.4(2.7)	32.0
60-69	207	8.7(1.8)	20.1	107	7.0(2.4)	34.2	100	10.6(2.7)	25.3
70 이상	176	9.4(2.2)	23.0	76	9.9(3.8)	38.2	100	9.0(2.6)	28.8
19-64	649	9.3(1.4)	14.7	303	6.5(1.4)	21.8	346	12.3(2.0)	16.3
65 이상	261	9.1(1.7)	18.9	122	7.8(2.5)	32.4	139	10.3(2.3)	22.9
교육수준[2)]									
무학	35	11.3(5.3)	47.1	8	-(-)	-	27	5.9(4.3)	73.0
초등학교	98	6.5(2.5)	37.8	31	2.5(2.5)	102.0	67	8.3(3.3)	40.3
중학교	90	7.6(2.8)	37.0	32	10.1(5.0)	49.8	58	6.0(2.5)	40.9
고등학교	387	10.6(1.9)	17.5	196	6.7(1.9)	27.7	191	15.4(2.7)	17.7
대학교 이상	300	8.4(1.8)	22.1	158	6.2(1.9)	30.8	142	11.2(2.9)	25.7
직업									
전문행정관리	91	10.2(3.8)	37.6	52	3.1(2.2)	70.6	39	21.5(8.3)	38.7
사무직	66	2.4(1.6)	67.5	34	0.0(0.0)	.	32	5.6(3.8)	67.8
판매·서비스직	129	10.4(2.7)	25.8	31	2.9(2.9)	99.9	98	13.5(3.4)	25.3
농림어업	17	-(-)	-	11	-(-)	-	6	-(-)	-
기능단순노무직	223	9.3(2.4)	25.6	161	8.5(2.3)	27.0	62	12.3(4.7)	37.9
기타[3)]	384	10.2(1.7)	16.2	136	9.9(2.7)	27.6	248	10.4(1.9)	18.6
월 가구소득									
100만원 미만	64	11.4(3.9)	34.2	21	13.1(7.5)	56.7	43	10.5(4.5)	42.3
100-200만원 미만	133	7.6(2.3)	30.3	59	8.7(4.2)	49.0	74	6.7(2.5)	37.3
200-300만원 미만	108	18.7(4.2)	22.2	55	14.0(5.2)	37.5	53	25.5(5.9)	23.0
300-400만원 미만	150	8.7(2.6)	29.7	74	3.4(1.8)	53.4	76	14.6(4.7)	32.1
400만원 이상	455	7.6(1.6)	20.8	216	5.5(1.7)	31.5	239	10.0(2.3)	22.9

주 : 1) 우울감 경험률 : (최근 1년 동안 연속적으로 2주 이상 일상생활에 지장이 있을 정도의 슬픔이나 절망감을 느낀 적이 있는 사람의 수 / 조사대상 응답자 수) × 100
2) 교육수준 : 각 해당 교육 수준 기관의 졸업자 및 그 이상 학력의 재학, 수료, 중퇴, 휴학한 자를 포함
3) 기타 : 군인, 학생, 주부, 무직

〈표 47〉 우울증상으로 인한 정신상담률[1)]

(단위 : %)

구분	전체			남자			여자		
	N	%(표준오차)	상대 표준오차	N	%(표준오차)	상대 표준오차	N	%(표준오차)	상대 표준오차
전체	84	21.0(4.3)	20.4	29	23.3(8.2)	35.3	55	19.5(6.2)	31.5
연령									
19-29	7	-(-)	-	3	-(-)	-	4	-(-)	-
30-39	10	-(-)	-	2	-(-)	-	8	-(-)	-
40-49	13	-(-)	-	4	-(-)	-	9	-(-)	-
50-59	19	-(-)	-	7	-(-)	-	12	-(-)	-
60-69	19	-(-)	-	7	-(-)	-	12	-(-)	-
70 이상	16	-(-)	-	6	-(-)	-	10	-(-)	-
19-64	61	22.8(4.9)	21.6	21	23.3(8.9)	38.2	40	22.5(7.4)	33.0
65 이상	23	13.8(9.4)	68.0	8	-(-)	-	15	-(-)	-
교육수준[2)]									
무학	4	-(-)	-	2	-(-)	-	2	-(-)	-
초등학교	7	-(-)	-	1	-(-)	-	6	-(-)	-
중학교	7	-(-)	-	3	-(-)	-	4	-(-)	-
고등학교	42	21.0(5.9)	27.9	12	-(-)	-	30	20.9(7.8)	37.5
대학교 이상	24	21.4(9.9)	46.2	11	-(-)	-	13	-(-)	-
직업									
전문행정관리	8	-(-)	-	2	-(-)	-	6	-(-)	-
사무직	2	-(-)	-	0	-(-)	-	2	-(-)	-
판매·서비스직	15	-(-)	-	1	-(-)	-	14	-(-)	-
농림어업	0	-(-)	-	0	-(-)	-	0	-(-)	-
기능단순노무직	19	-(-)	-	14	-(-)	-	5	-(-)	-
기타[3)]	40	18.8(7.3)	39.1	12	-(-)	-	28	18.5(8.6)	46.6
월 가구소득									
100만원 미만	8	-(-)	-	3	-(-)	-	5	-(-)	-
100-200만원 미만	10	-(-)	-	4	-(-)	-	6	-(-)	-
200-300만원 미만	19	-(-)	-	7	-(-)	-	12	-(-)	-
300-400만원 미만	12	-(-)	-	3	-(-)	-	9	-(-)	-
400만원 이상	35	10.9(4.7)	43.2	12	-(-)	-	23	13.0(7.0)	54.2

주 : 1) 우울증상으로 인한 정신상담률 : (우울증상으로 전문가의 상담(의료기관, 전문상담기관, 보건소 등)을 받아 본 적이 있는 사람의 수 / 최근 1년 동안 연속적으로 2주 이상 일상생활에 지장이 있을 정도로 슬프거나 절망감을 느낀 적이 있는 사람의 수) × 100

2) 교육수준 : 각 해당 교육 수준 기관의 졸업자 및 그 이상 학력의 재학, 수료, 중퇴, 휴학한 자를 포함

3) 기타 : 군인, 학생, 주부, 무직

〈표 48〉 우울증상유병률[1)]

(단위 : %)

구분	전체			남자			여자		
	N	%(표준오차)	상대 표준오차	N	%(표준오차)	상대 표준오차	N	%(표준오차)	상대 표준오차
전체	905	3.0(0.7)	22.6	421	2.6(0.8)	30.7	484	3.4(0.9)	27.5
연령									
19-29	77	7.3(3.2)	43.1	39	7.7(4.2)	54.6	38	6.8(4.8)	71.4
30-39	102	3.1(1.5)	49.4	46	1.5(1.5)	97.7	56	4.9(2.9)	59.2
40-49	128	1.8(1.1)	61.0	64	0.0(0.0)	.	64	3.7(2.2)	60.4
50-59	216	1.6(0.8)	52.0	90	1.9(1.4)	71.8	126	1.3(0.9)	70.1
60-69	207	1.6(0.9)	57.3	107	1.0(1.0)	99.3	100	2.2(1.5)	70.1
70 이상	175	4.2(1.4)	33.8	75	5.0(2.4)	49.1	100	3.7(1.8)	49.6
19-64	645	2.8(0.8)	27.5	300	2.3(1.0)	42.0	345	3.4(1.1)	32.4
65 이상	260	3.7(1.1)	29.4	121	4.0(1.6)	41.0	139	3.5(1.5)	44.4
교육수준[2)]									
무학	35	2.3(2.3)	97.1	8	-(-)	-	27	3.0(2.9)	96.2
초등학교	98	3.6(1.7)	46.8	31	5.7(4.1)	72.1	67	2.6(1.8)	70.4
중학교	89	5.0(2.4)	48.1	31	3.6(3.5)	96.2	58	5.7(3.1)	54.2
고등학교	387	2.5(0.9)	37.1	196	2.1(1.1)	52.6	191	2.9(1.3)	45.2
대학교 이상	296	3.1(1.1)	36.7	155	2.7(1.5)	53.1	141	3.7(1.8)	49.5
직업									
전문행정관리	91	4.5(2.6)	57.5	52	1.5(1.4)	97.4	39	9.4(5.8)	62.3
사무직	64	1.1(1.0)	96.8	33	0.0(0.0)	.	31	2.5(2.3)	91.9
판매·서비스직	129	2.1(1.2)	55.4	31	0.0(0.0)	.	98	3.0(1.6)	54.9
농림어업	17	-(-)	-	11	-(-)	-	6	-(-)	-
기능단순노무직	221	0.9(0.6)	69.9	159	1.1(0.8)	70.3	62	0.0(0.0)	.
기타[3)]	383	4.8(1.3)	26.2	135	7.0(2.5)	35.1	248	3.5(1.3)	37.7
월 가구소득									
100만원 미만	64	6.8(2.9)	43.2	21	4.7(4.6)	98.0	43	7.7(3.8)	49.2
100-200만원 미만	133	3.0(1.5)	49.5	59	4.5(2.5)	57.0	74	1.6(1.6)	98.5
200-300만원 미만	106	6.8(2.5)	37.6	53	5.6(3.3)	58.6	53	8.3(4.2)	50.5
300-400만원 미만	148	1.3(0.9)	73.2	73	0.8(0.9)	100.8	75	1.8(1.8)	100.7
400만원 이상	454	2.4(1.0)	39.9	215	2.0(1.2)	59.2	239	2.9(1.3)	43.8

주 : 1) 우울증상유병률 : (우울증선별도구(PHQ-9) 점수 총합이 10점 이상인 사람의 수 / 조사대상 응답자 수) × 100
2) 교육수준 : 각 해당 교육 수준 기관의 졸업자 및 그 이상 학력의 재학, 수료, 중퇴, 휴학한 자를 포함
3) 기타 : 군인, 학생, 주부, 무직

〈표 49〉 인터넷, 게임(오락), 스마트폰 일상생활 지장 경험 빈도[1)]

(단위 : %)

구분	N	이용한 적이 없음		전혀 없음		한 달에 1번 미만		한 달에 1번 정도		일주일에 1번 정도		거의 매일	
		% (표준오차)	상대 표준오차	% (표준오차)	상대 표준오차	% (표준오차)	상대 표준오차	% (표준오차)	상대 표준오차	% (표준오차)	상대 표준오차	% (표준오차)	상대 표준오차
전체	910	8.4(1.1)	13.0	80.0(1.5)	1.9	2.5(0.6)	21.8	4.0(0.7)	17.5	3.4(0.7)	20.0	1.6(0.5)	29.8
성													
남자	425	7.3(1.3)	17.7	79.9(2.2)	2.7	3.4(1.0)	28.7	4.5(1.2)	26.5	3.4(1.0)	28.2	1.5(0.6)	43.7
여자	485	9.6(1.4)	15.1	80.2(2.1)	2.6	1.7(0.6)	33.3	3.4(0.9)	28.0	3.4(1.2)	33.4	1.8(0.7)	39.0
연령													
19-29	77	0.9(0.9)	99.6	66.3(4.4)	6.7	3.8(2.1)	56.2	12.2(2.9)	23.6	10.6(3.9)	36.9	6.1(2.9)	46.5
30-39	103	1.9(1.4)	71.8	70.5(4.6)	6.5	9.5(2.8)	29.0	8.5(2.9)	33.5	6.6(2.6)	39.8	3.0(1.8)	59.3
40-49	130	3.3(1.3)	38.3	86.4(3.1)	3.6	3.0(1.4)	46.7	4.4(2.0)	46.5	2.2(1.2)	55.3	0.8(0.8)	100.9
50-59	217	4.1(1.4)	35.2	90.8(1.9)	2.1	1.0(0.6)	57.3	1.1(0.8)	73.3	2.7(1.0)	37.9	0.3(0.3)	99.4
60-69	207	13.4(3.0)	22.4	85.3(3.2)	3.7	0.0(0.0)	.	0.4(0.4)	99.9	0.5(0.5)	99.7	0.5(0.5)	98.7
70 이상	176	29.4(4.6)	15.6	70.0(4.7)	6.6	0.0(0.0)	.	0.0(0.0)	.	0.0(0.0)	.	0.6(0.6)	101.9
19-64	649	3.5(0.8)	22.2	82.1(1.6)	1.9	3.2(0.7)	21.5	5.0(0.9)	17.5	4.3(0.9)	19.9	1.8(0.6)	32.2
65 이상	261	27.0(3.7)	13.8	72.1(3.8)	5.3	0.0(0.0)	.	0.0(0.0)	.	0.0(0.0)	.	0.8(0.6)	72.2
교육수준[2)]													
무학	35	36.9(8.8)	23.9	63.1(8.8)	14.0	0.0(0.0)	.	0.0(0.0)	.	0.0(0.0)	.	0.0(0.0)	.
초등학교	98	28.3(5.8)	20.4	71.7(5.8)	8.0	0.0(0.0)	.	0.0(0.0)	.	0.0(0.0)	.	0.0(0.0)	.
중학교	90	15.4(3.6)	23.3	82.3(4.0)	4.9	0.0(0.0)	.	0.0(0.0)	.	0.0(0.0)	.	2.2(2.2)	99.5
고등학교	387	5.1(1.1)	21.7	85.3(2.0)	2.4	2.1(0.8)	37.9	4.2(1.2)	28.9	2.2(0.8)	37.8	1.0(0.6)	63.8
대학교 이상	300	4.5(1.2)	25.5	76.7(2.7)	3.6	4.2(1.3)	30.1	5.5(1.3)	24.4	6.5(1.4)	22.1	2.6(0.9)	35.7
직업													
전문행정관리	91	5.7(2.1)	36.8	71.2(5.6)	7.9	6.5(2.8)	43.9	9.0(3.6)	40.4	5.9(2.8)	47.6	1.8(1.3)	68.3
사무직	66	4.2(2.5)	60.2	79.4(5.4)	6.7	1.8(1.8)	97.8	4.9(3.1)	62.9	6.9(3.2)	45.6	2.7(2.7)	99.0
판매·서비스직	129	5.0(1.6)	31.5	85.4(3.2)	3.7	3.2(1.5)	48.3	1.5(1.1)	70.5	1.5(1.1)	73.9	3.3(1.9)	57.3
농림어업	17	-(-)	-	-(-)	-	-(-)	-	-(-)	-	-(-)	-	-(-)	-
기능단순노무직	223	4.6(1.4)	30.0	87.8(2.1)	2.4	1.1(0.8)	71.5	3.7(1.4)	37.7	2.2(1.0)	47.0	0.5(0.5)	99.6
기타[3)]	384	13.8(2.0)	14.5	75.4(2.6)	3.5	2.3(0.9)	37.3	3.4(1.1)	33.3	3.6(1.3)	34.9	1.5(0.7)	49.0
월 가구소득													
100만원 미만	64	29.0(5.2)	18.0	65.9(4.7)	7.2	1.5(1.5)	97.6	0.0(0.0)	.	2.0(2.1)	101.5	1.5(1.6)	100.9
100-200만원 미만	133	17.5(4.3)	24.3	77.0(4.4)	5.7	0.0(0.0)	.	3.4(2.2)	63.3	1.3(0.9)	66.1	0.8(0.8)	99.5
200-300만원 미만	108	12.6(4.0)	31.9	72.6(5.9)	8.1	1.5(1.5)	100.7	5.8(2.6)	45.3	5.9(3.1)	52.4	1.6(1.6)	99.6
300-400만원 미만	150	5.5(1.8)	32.3	85.0(3.5)	4.1	2.7(1.6)	58.0	2.8(1.5)	53.1	1.2(0.9)	78.2	2.8(1.7)	58.8
400만원 이상	455	4.4(1.0)	21.6	82.1(2.1)	2.5	3.3(0.9)	27.0	4.5(1.0)	22.6	4.3(1.0)	24.3	1.5(0.6)	40.9

주 : 1) 인터넷, 게임(오락), 스마트폰 일상생활 지장 경험 빈도 : (응답보기별 응답자 수 / 조사대상 응답자 수) × 100
2) 교육수준 : 각 해당 교육 수준 기관의 졸업자 및 그 이상 학력의 재학, 수료, 중퇴, 휴학한 자를 포함
3) 기타 : 군인, 학생, 주부, 무직

〈표 50〉 도박으로 인한 일상생활 지장 경험률[1)]

(단위 : %)

구분	전체			남자			여자		
	N	%(표준오차)	상대 표준오차	N	%(표준오차)	상대 표준오차	N	%(표준오차)	상대 표준오차
전체	909	3.1(0.9)	28.1	424	4.9(1.3)	27.1	485	1.1(0.6)	53.6
연령									
19-29	76	1.5(1.5)	101.5	38	2.7(2.7)	100.4	38	0.0(0.0)	.
30-39	103	4.3(2.6)	60.8	47	6.5(4.5)	69.0	56	1.7(1.7)	100.6
40-49	130	3.5(2.2)	61.9	65	2.8(2.0)	72.2	65	4.2(3.1)	73.2
50-59	217	5.6(2.0)	36.2	91	10.1(3.7)	37.0	126	0.7(0.7)	100.8
60-69	207	2.2(1.4)	62.1	107	4.2(2.5)	61.0	100	0.0(0.0)	.
70 이상	176	0.0(0.0)	.	76	0.0(0.0)	.	100	0.0(0.0)	.
19-64	648	3.8(1.1)	28.3	302	5.8(1.6)	27.2	346	1.5(0.8)	53.5
65 이상	261	0.4(0.4)	100.3	122	0.9(0.9)	99.8	139	0.0(0.0)	.
교육수준[2)]									
무학	35	3.4(3.4)	99.0	8	-(-)	-	27	0.0(0.0)	.
초등학교	98	0.0(0.0)	.	31	0.0(0.0)	.	67	0.0(0.0)	.
중학교	90	0.0(0.0)	.	32	0.0(0.0)	.	58	0.0(0.0)	.
고등학교	386	4.3(1.3)	31.1	195	7.6(2.3)	30.9	191	0.4(0.4)	99.4
대학교 이상	300	2.9(1.3)	43.5	158	2.9(1.3)	46.0	142	2.9(1.7)	58.0
직업									
전문행정관리	91	4.4(2.7)	61.7	52	3.8(2.8)	73.1	39	5.4(5.5)	101.0
사무직	66	0.0(0.0)	.	34	0.0(0.0)	.	32	0.0(0.0)	.
판매·서비스직	129	0.7(0.7)	98.6	31	0.0(0.0)	.	98	1.0(1.0)	99.1
농림어업	17	-(-)	-	11	-(-)	-	6	-(-)	-
기능단순노무직	223	6.7(2.4)	35.6	161	8.4(3.0)	35.3	62	0.0(0.0)	.
기타[3)]	383	1.9(0.9)	47.0	135	3.7(2.2)	60.6	248	0.9(0.6)	73.7
월 가구소득									
100만원 미만	64	0.0(0.0)	.	21	0.0(0.0)	.	43	0.0(0.0)	.
100-200만원 미만	133	1.9(1.4)	71.0	59	4.1(2.9)	70.5	74	0.0(0.0)	.
200-300만원 미만	108	3.1(1.8)	59.2	55	5.2(3.1)	59.5	53	0.0(0.0)	.
300-400만원 미만	150	3.0(1.5)	50.3	74	5.7(2.8)	48.8	76	0.0(0.0)	.
400만원 이상	454	3.7(1.3)	34.7	215	5.0(1.7)	33.5	239	2.1(1.1)	53.1

주 : 1) 도박으로 인한 일상생활 지장 경험률 : (최근 1년 동안 도박으로 인하여 한 달에 1번 이상 일상생활에 지장을 받은 적이 있는 사람의 수 / 조사대상 응답자 수) × 100
2) 교육수준 : 각 해당 교육 수준 기관의 졸업자 및 그 이상 학력의 재학, 수료, 중퇴, 휴학한 자를 포함
3) 기타 : 군인, 학생, 주부, 무직

〈표 51〉 주관적 구강건강이 나쁜 인구의 분율[1)]

(단위 : %)

구분	전체			남자			여자		
	N	%(표준오차)	상대 표준오차	N	%(표준오차)	상대 표준오차	N	%(표준오차)	상대 표준오차
전체	910	28.2(1.6)	5.6	425	30.8(2.4)	7.8	485	25.4(2.1)	8.5
연령									
19-29	77	9.8(2.9)	29.7	39	6.9(2.8)	40.3	38	13.8(5.2)	37.6
30-39	103	21.1(4.2)	19.8	47	21.2(6.7)	31.6	56	20.9(5.1)	24.5
40-49	130	19.6(3.3)	16.9	65	26.5(5.1)	19.1	65	12.3(4.0)	32.6
50-59	217	32.4(3.7)	11.3	91	34.0(4.7)	13.9	126	30.7(4.9)	15.9
60-69	207	36.7(3.1)	8.4	107	43.7(4.3)	9.9	100	29.1(4.4)	15.1
70 이상	176	46.7(4.3)	9.1	76	54.1(6.7)	12.4	100	41.1(5.5)	13.5
19-64	649	24.2(1.7)	7.0	303	26.1(2.4)	9.1	346	22.0(2.3)	10.6
65 이상	261	43.5(3.3)	7.5	122	50.8(5.0)	9.9	139	36.9(4.2)	11.4
교육수준[2)]									
무학	35	64.4(8.2)	12.7	8	-(-)	-	27	57.4(9.9)	17.3
초등학교	98	43.5(6.0)	13.8	31	56.0(9.7)	17.4	67	37.9(7.2)	19.0
중학교	90	39.6(5.5)	13.8	32	51.6(9.7)	18.8	58	32.3(6.4)	20.0
고등학교	387	29.2(2.6)	9.1	196	35.4(3.7)	10.5	191	21.6(3.1)	14.3
대학교 이상	300	19.0(2.1)	11.1	158	18.7(3.2)	17.4	142	19.4(3.2)	16.3
직업									
전문행정관리	91	23.6(4.9)	20.6	52	19.9(6.2)	31.2	39	29.5(8.5)	28.7
사무직	66	22.3(4.8)	21.5	34	19.4(6.4)	33.1	32	26.1(8.0)	30.5
판매·서비스직	129	25.6(4.0)	15.8	31	30.1(8.5)	28.3	98	23.7(4.6)	19.6
농림어업	17	-(-)	-	11	-(-)	-	6	-(-)	-
기능단순노무직	223	27.9(3.3)	11.8	161	29.5(3.9)	13.4	62	21.6(6.0)	27.8
기타[3)]	384	31.2(2.7)	8.6	136	40.2(4.7)	11.6	248	25.9(2.9)	11.0
월 가구소득									
100만원 미만	64	59.3(6.6)	11.1	21	72.8(10.5)	14.4	43	52.8(8.4)	15.9
100-200만원 미만	133	36.3(4.6)	12.7	59	43.1(7.0)	16.2	74	30.4(6.1)	20.1
200-300만원 미만	108	30.8(4.7)	15.1	55	36.6(6.8)	18.5	53	22.5(5.7)	25.5
300-400만원 미만	150	24.7(4.2)	16.8	74	28.6(6.1)	21.4	76	20.5(4.5)	21.8
400만원 이상	455	23.8(2.1)	8.9	216	25.2(2.9)	11.4	239	22.1(3.1)	14.0

주 : 1) 주관적 구강건강이 나쁜 인구의 분율 : ("나쁨" 또는 "매우 나쁨"에 응답한 사람의 수 / 조사대상 응답자 수) × 100
2) 교육수준 : 각 해당 교육 수준 기관의 졸업자 및 그 이상 학력의 재학, 수료, 중퇴, 휴학한 자를 포함
3) 기타 : 군인, 학생, 주부, 무직

〈표 52〉 저작불편호소율(65세 이상)[1)]

(단위 : %)

구분	전체			남자			여자		
	N	%(표준오차)	상대 표준오차	N	%(표준오차)	상대 표준오차	N	%(표준오차)	상대 표준오차
전체	261	26.4(2.7)	10.2	122	29.3(4.4)	15.1	139	23.9(2.8)	11.8
교육수준[2)]									
무학	33	35.2(8.5)	24.1	6	-(-)	-	27	35.3(9.1)	25.8
초등학교	84	29.8(5.8)	19.5	27	40.9(11.2)	27.3	57	24.7(5.2)	21.1
중학교	40	23.0(7.9)	34.2	15	-(-)	-	25	16.2(7.6)	47.0
고등학교	80	24.8(5.1)	20.6	56	26.0(5.5)	21.2	24	21.8(7.7)	35.5
대학교 이상	24	13.8(7.4)	53.6	18	-(-)	-	6	-(-)	-
직업									
전문행정관리	9	-(-)	-	8	-(-)	-	1	-(-)	-
사무직	1	-(-)	-	1	-(-)	-	0	-(-)	-
판매·서비스직	15	-(-)	-	2	-(-)	-	13	-(-)	-
농림어업	11	-(-)	-	7	-(-)	-	4	-(-)	-
기능단순노무직	44	24.7(8.6)	34.8	23	37.1(12.3)	33.2	21	10.0(7.0)	70.0
기타[3)]	181	28.1(3.2)	11.4	81	27.1(5.2)	19.2	100	28.8(3.6)	12.3
월 가구소득									
100만원 미만	47	47.8(7.9)	16.6	16	-(-)	-	31	40.2(8.7)	21.7
100-200만원 미만	90	13.9(4.3)	30.9	43	18.6(6.8)	36.9	47	9.3(4.0)	42.6
200-300만원 미만	49	23.0(5.4)	23.6	26	23.0(8.7)	37.9	23	23.0(8.6)	37.5
300-400만원 미만	38	33.5(8.2)	24.6	20	36.8(9.9)	26.8	18	-(-)	-
400만원 이상	37	26.2(7.0)	26.8	17	-(-)	-	20	26.2(10.0)	38.1

주 : 1) 저작불편호소율(65세 이상) : ("매우 불편하다" 또는 "불편하다"에 응답한 사람의 수 / 65세 이상 조사대상 응답자 수) × 100
2) 교육수준 : 각 해당 교육 수준 기관의 졸업자 및 그 이상 학력의 재학, 수료, 중퇴, 휴학한 자를 포함
3) 기타 : 군인, 학생, 주부, 무직

〈표 53〉 어제 점심식사 후 칫솔질 실천율[1)]

(단위 : %)

구분	전체			남자			여자		
	N	%(표준오차)	상대 표준오차	N	%(표준오차)	상대 표준오차	N	%(표준오차)	상대 표준오차
전체	910	61.0(1.8)	3.0	425	56.6(2.5)	4.3	485	65.7(2.4)	3.7
연령									
19-29	77	66.2(6.0)	9.0	39	66.4(7.1)	10.6	38	65.9(8.7)	13.2
30-39	103	70.8(4.6)	6.5	47	62.5(6.1)	9.8	56	80.6(5.2)	6.5
40-49	130	58.0(4.4)	7.6	65	54.0(6.9)	12.8	65	62.3(7.1)	11.4
50-59	217	59.9(3.3)	5.5	91	49.7(5.1)	10.3	126	71.1(3.7)	5.2
60-69	207	59.3(4.0)	6.7	107	56.3(5.6)	9.9	100	62.6(5.7)	9.1
70 이상	176	54.6(3.7)	6.7	76	55.0(5.4)	9.9	100	54.3(4.8)	8.8
19-64	649	62.7(2.0)	3.3	303	56.9(2.9)	5.0	346	69.3(2.9)	4.1
65 이상	261	54.3(3.2)	5.9	122	55.1(4.1)	7.4	139	53.6(3.8)	7.1
교육수준[2)]									
무학	35	43.9(8.7)	19.7	8	-(-)	-	27	45.1(9.5)	21.1
초등학교	98	55.3(5.4)	9.8	31	42.0(10.0)	23.8	67	61.3(6.3)	10.3
중학교	90	45.6(6.2)	13.5	32	54.4(9.4)	17.3	58	40.2(6.7)	16.7
고등학교	387	60.6(3.0)	4.9	196	52.6(4.2)	8.0	191	70.5(4.0)	5.7
대학교 이상	300	66.9(2.7)	4.0	158	63.2(4.1)	6.4	142	71.7(4.0)	5.6
직업									
전문행정관리	91	71.1(5.6)	7.8	52	64.5(7.5)	11.6	39	81.6(5.9)	7.2
사무직	66	76.6(5.7)	7.5	34	73.8(8.0)	10.8	32	80.4(8.7)	10.9
판매·서비스직	129	65.9(4.2)	6.3	31	63.6(9.9)	15.6	98	66.9(5.3)	8.0
농림어업	17	-(-)	-	11	-(-)	-	6	-(-)	-
기능단순노무직	223	46.8(3.5)	7.4	161	42.6(4.2)	9.7	62	63.1(5.3)	8.5
기타[3)]	384	62.3(2.9)	4.7	136	64.3(4.1)	6.4	248	61.1(3.3)	5.4
월 가구소득									
100만원 미만	64	45.9(7.5)	16.4	21	42.3(11.6)	27.4	43	47.7(8.4)	17.6
100-200만원 미만	133	55.5(4.9)	8.9	59	45.5(7.1)	15.6	74	64.2(5.5)	8.6
200-300만원 미만	108	54.5(5.0)	9.3	55	51.4(7.2)	14.0	53	58.9(6.8)	11.5
300-400만원 미만	150	57.7(5.5)	9.5	74	54.6(6.7)	12.3	76	61.1(7.0)	11.5
400만원 이상	455	66.0(2.5)	3.7	216	61.3(3.3)	5.4	239	71.4(3.5)	4.9

주 : 1) 어제 점심식사 후 칫솔질 실천율 : (점심식사 후 칫솔질 한 사람의 수 / 조사대상 응답자 수) × 100
2) 교육수준 : 각 해당 교육 수준 기관의 졸업자 및 그 이상 학력의 재학, 수료, 중퇴, 휴학한 자를 포함
3) 기타 : 군인, 학생, 주부, 무직

〈표 54〉 어제 저녁식사 후 또는 잠자기 전 칫솔질 실천율[1)]

(단위 : %)

구분	전체			남자			여자		
	N	%(표준오차)	상대 표준오차	N	%(표준오차)	상대 표준오차	N	%(표준오차)	상대 표준오차
전체	910	94.9(0.8)	0.9	425	91.4(1.4)	1.5	485	98.7(0.5)	0.5
연령									
19-29	77	99.0(1.0)	1.0	39	100.0(0.0)	0.0	38	97.7(2.4)	2.4
30-39	103	93.8(2.9)	3.1	47	91.0(4.6)	5.0	56	97.1(2.0)	2.1
40-49	130	92.6(2.3)	2.4	65	85.6(4.3)	5.0	65	100.0(0.0)	0.0
50-59	217	98.7(0.8)	0.8	91	98.0(1.4)	1.5	126	99.5(0.5)	0.5
60-69	207	92.8(1.9)	2.1	107	87.0(3.5)	4.0	100	99.3(0.7)	0.7
70 이상	176	91.2(1.9)	2.1	76	83.0(4.3)	5.2	100	97.3(1.6)	1.6
19-64	649	96.0(0.9)	1.0	303	93.3(1.5)	1.7	346	99.0(0.5)	0.5
65 이상	261	90.7(1.8)	1.9	122	83.2(3.4)	4.1	139	97.5(1.2)	1.3
교육수준[2)]									
무학	35	92.8(4.2)	4.5	8	-(-)	-	27	97.5(2.5)	2.6
초등학교	98	90.3(3.3)	3.7	31	74.0(8.2)	11.0	67	97.7(1.7)	1.7
중학교	90	92.3(3.4)	3.7	32	82.7(7.0)	8.5	58	98.1(1.8)	1.9
고등학교	387	96.7(1.0)	1.0	196	95.0(1.6)	1.7	191	98.8(0.7)	0.7
대학교 이상	300	94.5(1.4)	1.5	158	91.0(2.3)	2.5	142	99.1(0.8)	0.9
직업									
전문행정관리	91	93.0(2.6)	2.8	52	90.5(3.8)	4.2	39	96.8(2.2)	2.2
사무직	66	96.8(2.2)	2.3	34	97.4(2.6)	2.7	32	96.1(3.9)	4.1
판매·서비스직	129	97.2(1.7)	1.7	31	92.2(5.4)	5.9	98	99.3(0.7)	0.7
농림어업	17	-(-)	-	11	-(-)	-	6	-(-)	-
기능단순노무직	223	93.8(1.7)	1.8	161	92.9(2.0)	2.2	62	97.3(1.9)	2.0
기타[3)]	384	95.2(1.1)	1.1	136	88.2(2.7)	3.0	248	99.4(0.4)	0.5
월 가구소득									
100만원 미만	64	86.9(5.1)	5.9	21	64.5(11.5)	17.8	43	97.6(2.2)	2.3
100-200만원 미만	133	91.7(2.3)	2.5	59	83.3(4.9)	5.8	74	99.0(1.0)	1.0
200-300만원 미만	108	90.5(2.7)	3.0	55	83.9(4.9)	5.8	53	100.0(0.0)	0.0
300-400만원 미만	150	97.0(1.8)	1.8	74	95.6(2.5)	2.6	76	98.5(1.5)	1.5
400만원 이상	455	96.6(1.1)	1.1	216	94.9(1.7)	1.7	239	98.6(0.7)	0.8

주 : 1) 어제 저녁식사 후 또는 잠자기 전 칫솔질 실천율 : (저녁식사 후 또는 잠자기 전 칫솔질 한 사람의 수 / 조사대상 응답자 수) × 100
2) 교육수준 : 각 해당 교육 수준 기관의 졸업자 및 그 이상 학력의 재학, 수료, 중퇴, 휴학한 자를 포함
3) 기타 : 군인, 학생, 주부, 무직

〈표 55〉 연간 미충족의료율(치과)[1)]

(단위 : %)

구분	전체			남자			여자		
	N	%(표준오차)	상대 표준오차	N	%(표준오차)	상대 표준오차	N	%(표준오차)	상대 표준오차
전체	769	19.4(1.8)	9.1	359	20.7(2.6)	12.7	410	18.1(2.3)	12.5
연령									
19-29	62	28.7(5.8)	20.1	30	33.3(9.6)	28.8	32	23.4(7.5)	32.0
30-39	84	18.3(4.1)	22.7	33	16.2(6.5)	40.4	51	20.2(5.5)	27.4
40-49	112	18.1(4.6)	25.2	58	21.3(7.4)	34.8	54	14.6(4.5)	30.6
50-59	194	24.8(4.2)	16.9	79	22.3(4.9)	21.8	115	27.5(5.5)	20.1
60-69	182	14.6(3.0)	20.3	98	15.0(3.8)	25.2	84	14.2(4.1)	29.2
70 이상	135	9.0(2.6)	29.2	61	14.6(4.7)	32.2	74	4.5(2.2)	48.4
19-64	561	21.7(2.1)	9.5	256	22.1(3.1)	14.2	305	21.3(2.7)	12.6
65 이상	208	9.8(2.2)	22.4	103	14.5(3.3)	22.8	105	5.1(2.1)	40.3
교육수준[2)]									
무학	29	19.4(7.8)	40.1	8	-(-)	-	21	3.5(3.6)	102.6
초등학교	73	14.9(4.9)	32.9	24	23.1(9.5)	41.2	49	11.1(4.3)	39.0
중학교	76	21.9(6.1)	27.8	28	28.4(10.6)	37.4	48	17.9(5.8)	32.3
고등학교	326	19.7(2.6)	13.0	163	19.9(3.3)	16.8	163	19.4(3.2)	16.7
대학교 이상	265	19.4(3.2)	16.5	136	18.8(5.0)	26.8	129	20.2(4.3)	21.1
직업									
전문행정관리	78	29.6(5.9)	20.0	43	24.1(8.5)	35.2	35	37.4(9.0)	24.2
사무직	60	17.7(5.0)	28.3	32	22.0(8.0)	36.2	28	11.9(5.4)	45.3
판매·서비스직	110	25.8(5.0)	19.6	29	31.7(9.1)	28.6	81	23.0(5.1)	22.3
농림어업	12	-(-)	-	8	-(-)	-	4	-(-)	-
기능단순노무직	185	14.8(3.1)	20.7	132	14.6(3.7)	25.5	53	15.6(3.8)	24.1
기타[3)]	324	16.8(2.5)	14.7	115	21.7(4.2)	19.3	209	14.1(3.1)	21.6
월 가구소득									
100만원 미만	50	23.3(7.8)	33.2	18	-(-)	-	32	15.3(8.9)	58.3
100-200만원 미만	105	12.2(3.6)	29.3	47	18.5(6.2)	33.5	58	6.7(3.9)	59.0
200-300만원 미만	89	21.4(5.7)	26.7	44	16.8(7.2)	42.6	45	27.0(7.0)	26.1
300-400만원 미만	126	16.0(3.9)	24.2	64	17.5(5.2)	29.9	62	14.2(5.1)	36.2
400만원 이상	399	21.1(2.4)	11.4	186	21.7(3.6)	16.7	213	20.5(3.1)	15.3

주 : 1) 연간 미충족의료율(치과) : (최근 1년 동안 치과진료가 필요하다고 생각하였으나 진료를 받지 못한 사람의 수 / 조사대상 응답자 수) × 100
2) 교육수준 : 각 해당 교육 수준 기관의 졸업자 및 그 이상 학력의 재학, 수료, 중퇴, 휴학한 자를 포함
3) 기타 : 군인, 학생, 주부, 무직

〈표 56〉 미충족의료 이유(치과)[1)]

(단위 : %)

구분	N	시간이 없어서		증세가 가벼워서		경제적인 이유		교통편이 불편해서, 거리가 멀어서		병의원에서 오래 기다리기 싫어서		병의원 등에 예약을 하기가 힘들어서		진료 받기가 무서워서		코로나19 유행상황 때문에		기타	
		% (표준오차)	상대표준오차	% (표준오차)	상대표준오차	% (표준오차)	상대표준오차	% (표준오차)	상대표준오차	% (표준오차)	상대표준오차	% (표준오차)	상대표준오차	% (표준오차)	상대표준오차	% (표준오차)	상대표준오차	% (표준오차)	상대표준오차
전체	769	9.3(1.2)	13.3	3.7(0.7)	18.7	2.5(0.6)	24.6	0.2(0.1)	70.4	0.7(0.4)	59.5	0.0(0.0)	.	1.9(0.5)	27.8	0.0(0.0)	.	1.1(0.4)	38.3
성																			
남자	359	10.0(2.0)	20.3	4.0(1.0)	26.0	3.2(1.0)	32.8	0.4(0.3)	70.0	1.3(0.8)	59.2	0.0(0.0)	.	1.0(0.5)	51.0	0.0(0.0)	.	0.8(0.5)	66.0
여자	410	8.5(1.6)	18.3	3.5(0.9)	24.5	1.9(0.7)	37.5	0.0(0.0)	.	0.0(0.0)	.	0.0(0.0)	.	2.8(1.0)	36.4	0.0(0.0)	.	1.4(0.7)	48.6
연령																			
19-29	62	14.0(4.8)	34.1	7.3(2.9)	39.3	2.2(1.5)	69.5	0.0(0.0)	.	1.9(1.9)	98.8	0.0(0.0)	.	0.0(0.0)	.	0.0(0.0)	.	3.3(2.3)	70.0
30-39	84	12.2(3.3)	26.9	0.0(0.0)	.	1.8(1.3)	69.8	0.0(0.0)	.	0.0(0.0)	.	0.0(0.0)	.	1.5(1.1)	72.2	0.0(0.0)	.	2.7(2.0)	73.1
40-49	112	10.4(3.4)	32.6	3.3(1.5)	46.0	3.3(2.0)	60.6	0.0(0.0)	.	0.0(0.0)	.	0.0(0.0)	.	1.2(0.9)	72.5	0.0(0.0)	.	0.0(0.0)	.
50-59	194	10.5(2.4)	22.5	6.7(1.9)	28.5	2.1(1.1)	51.6	0.0(0.0)	.	1.2(1.2)	96.0	0.0(0.0)	.	4.4(1.7)	40.0	0.0(0.0)	.	0.0(0.0)	.
60-69	182	7.6(2.1)	27.8	1.9(0.9)	49.3	1.7(1.3)	74.3	0.5(0.5)	100.4	0.6(0.6)	99.2	0.0(0.0)	.	1.9(1.1)	60.4	0.0(0.0)	.	0.4(0.4)	99.5
70 이상	135	0.0(0.0)	.	1.3(0.9)	70.3	4.2(1.8)	41.6	0.9(0.9)	101.6	0.0(0.0)	.	0.0(0.0)	.	0.6(0.6)	97.9	0.0(0.0)	.	2.1(1.2)	56.3
19-64	561	11.0(1.5)	13.6	4.3(0.9)	19.8	2.3(0.7)	30.1	0.0(0.0)	.	0.8(0.5)	59.3	0.0(0.0)	.	2.1(0.6)	29.4	0.0(0.0)	.	1.1(0.5)	47.2
65 이상	208	2.1(1.1)	51.6	1.2(0.7)	57.0	3.3(1.2)	36.5	1.1(0.8)	71.1	0.0(0.0)	.	0.0(0.0)	.	0.8(0.6)	70.5	0.0(0.0)	.	1.4(0.8)	57.1
교육수준[2)]																			
무학	29	0.0(0.0)	.	0.0(0.0)	.	6.5(4.5)	69.3	3.5(3.4)	98.6	4.0(3.7)	92.9	0.0(0.0)	.	2.6(2.6)	99.3	0.0(0.0)	.	2.8(2.7)	99.3
초등학교	73	3.0(2.0)	67.6	4.3(2.5)	56.8	3.1(2.2)	72.4	0.0(0.0)	.	0.0(0.0)	.	0.0(0.0)	.	3.1(2.2)	71.6	0.0(0.0)	.	1.4(1.4)	96.1
중학교	76	11.1(4.7)	42.0	3.0(1.8)	60.3	6.7(3.1)	45.7	0.0(0.0)	.	0.0(0.0)	.	0.0(0.0)	.	0.0(0.0)	.	0.0(0.0)	.	1.1(1.1)	99.0
고등학교	326	10.3(2.1)	20.4	4.2(1.1)	25.1	1.7(0.7)	41.8	0.3(0.3)	100.0	0.6(0.6)	98.6	0.0(0.0)	.	2.0(1.0)	49.5	0.0(0.0)	.	0.6(0.6)	99.1
대학교 이상	265	9.6(2.3)	23.9	3.5(1.2)	34.7	2.2(0.9)	40.5	0.0(0.0)	.	0.7(0.7)	99.5	0.0(0.0)	.	1.8(0.7)	39.0	0.0(0.0)	.	1.5(0.8)	52.1
직업																			
전문행정관리	78	19.5(5.0)	25.9	5.3(2.6)	49.4	2.7(1.9)	69.3	0.0(0.0)	.	0.0(0.0)	.	0.0(0.0)	.	2.0(1.5)	73.7	0.0(0.0)	.	0.0(0.0)	.
사무직	60	11.4(4.4)	38.6	1.0(1.0)	100.6	3.5(2.5)	71.1	0.0(0.0)	.	0.0(0.0)	.	0.0(0.0)	.	1.8(1.8)	96.3	0.0(0.0)	.	0.0(0.0)	.
판매·서비스직	110	7.4(2.7)	35.9	4.6(1.9)	42.1	4.1(2.0)	47.6	0.0(0.0)	.	2.1(2.0)	94.3	0.0(0.0)	.	5.8(2.7)	46.8	0.0(0.0)	.	1.6(1.6)	100.0
농림어업	12	-(-)	-	-(-)	-	-(-)	-	-(-)	-	-(-)	-	-(-)	-	-(-)	-	-(-)	-	-(-)	-
기능단순노무직	185	10.7(2.9)	27.1	2.7(0.9)	33.9	0.8(0.5)	65.9	0.0(0.0)	.	0.0(0.0)	.	0.0(0.0)	.	0.6(0.3)	59.9	0.0(0.0)	.	0.0(0.0)	.
기타[3)]	324	4.7(1.5)	32.2	4.3(1.4)	32.5	2.8(0.9)	32.5	0.5(0.4)	71.2	1.0(0.7)	75.5	0.0(0.0)	.	1.3(0.6)	45.8	0.0(0.0)	.	2.1(0.9)	44.1
월 가구소득																			
100만원 미만	50	8.0(4.6)	57.2	0.0(0.0)	.	7.5(4.6)	61.0	2.1(2.1)	101.9	2.1(2.1)	99.2	0.0(0.0)	.	0.0(0.0)	.	0.0(0.0)	.	3.6(2.4)	68.3
100-200만원 미만	105	2.0(1.9)	98.5	3.2(1.9)	59.6	5.4(2.5)	46.5	0.9(0.9)	99.2	0.0(0.0)	.	0.0(0.0)	.	0.0(0.0)	.	0.0(0.0)	.	0.7(0.7)	100.5
200-300만원 미만	89	13.6(4.4)	32.1	1.5(1.0)	68.7	2.2(1.5)	67.5	0.0(0.0)	.	0.0(0.0)	.	0.0(0.0)	.	3.3(1.7)	49.5	0.0(0.0)	.	0.8(0.7)	97.5
300-400만원 미만	126	7.2(2.6)	35.4	1.7(1.2)	68.6	4.2(2.1)	50.0	0.0(0.0)	.	0.0(0.0)	.	0.0(0.0)	.	1.5(1.0)	69.8	0.0(0.0)	.	1.3(1.3)	98.7
400만원 이상	399	10.7(1.8)	17.2	5.2(1.1)	22.1	1.0(0.5)	46.3	0.0(0.0)	.	1.0(0.7)	68.5	0.0(0.0)	.	2.3(0.8)	35.4	0.0(0.0)	.	1.0(0.6)	59.4

주 : 1) 미충족의료 이유(치과) : (응답보기별 응답자 수 / 조사대상 응답자 수) × 100
2) 교육수준 : 각 해당 교육 수준 기관의 졸업자 및 그 이상 학력의 재학, 수료, 중퇴, 휴학한 자를 포함
3) 기타 : 군인, 학생, 주부, 무직

〈표 57〉 연간 구강검진 수진율[1)]

(단위 : %)

구분	전체			남자			여자		
	N	%(표준오차)	상대 표준오차	N	%(표준오차)	상대 표준오차	N	%(표준오차)	상대 표준오차
전체	910	51.1(1.6)	3.2	425	52.0(2.6)	5.1	485	50.1(2.3)	4.5
연령									
19-29	77	44.7(6.1)	13.6	39	51.4(7.9)	15.3	38	35.9(7.7)	21.5
30-39	103	45.3(5.6)	12.4	47	42.0(7.8)	18.5	56	49.2(6.6)	13.4
40-49	130	58.8(3.9)	6.6	65	60.0(5.4)	9.0	65	57.5(6.3)	11.0
50-59	217	60.6(3.3)	5.4	91	60.8(5.1)	8.4	126	60.4(5.1)	8.5
60-69	207	53.6(3.3)	6.3	107	51.7(5.0)	9.6	100	55.6(4.9)	8.8
70 이상	176	34.0(3.7)	11.0	76	34.6(5.8)	16.9	100	33.4(4.5)	13.5
19-64	649	54.2(1.8)	3.4	303	54.8(3.0)	5.5	346	53.4(2.7)	5.0
65 이상	261	39.3(3.4)	8.7	122	40.0(4.6)	11.4	139	38.6(4.3)	11.2
교육수준[2)]									
무학	35	19.9(7.7)	38.6	8	-(-)	-	27	22.6(8.7)	38.8
초등학교	98	39.3(5.9)	15.0	31	33.3(9.0)	27.1	67	42.0(6.9)	16.4
중학교	90	50.2(4.7)	9.3	32	47.0(8.1)	17.2	58	52.2(6.2)	12.0
고등학교	387	47.4(2.6)	5.5	196	48.5(3.9)	8.1	191	46.1(3.8)	8.2
대학교 이상	300	60.0(2.6)	4.4	158	59.6(3.6)	6.0	142	60.5(4.2)	7.0
직업									
전문행정관리	91	54.7(5.3)	9.8	52	53.2(7.9)	14.8	39	56.9(9.4)	16.4
사무직	66	61.3(6.6)	10.7	34	68.4(8.0)	11.7	32	51.9(10.1)	19.5
판매·서비스직	129	46.6(4.0)	8.6	31	33.9(8.4)	24.8	98	52.0(4.4)	8.6
농림어업	17	-(-)	-	11	-(-)	-	6	-(-)	-
기능단순노무직	223	58.6(3.7)	6.3	161	60.0(4.1)	6.8	62	53.1(7.3)	13.8
기타[3)]	384	45.1(3.1)	6.9	136	41.2(4.3)	10.4	248	47.5(3.8)	8.1
월 가구소득									
100만원 미만	64	31.9(6.7)	21.2	21	20.5(8.2)	40.2	43	37.3(8.5)	22.7
100-200만원 미만	133	44.6(4.7)	10.6	59	42.8(6.8)	16.0	74	46.1(5.2)	11.3
200-300만원 미만	108	35.4(4.7)	13.3	55	34.8(7.3)	21.1	53	36.3(6.5)	18.0
300-400만원 미만	150	43.2(5.0)	11.5	74	38.5(6.3)	16.3	76	48.3(6.4)	13.2
400만원 이상	455	60.0(2.2)	3.6	216	63.6(3.6)	5.6	239	55.9(3.2)	5.7

주 : 1) 연간 구강검진 수진율 : (최근 1년 동안 구강검진을 받은 적이 있는 사람의 수 / 조사대상 응답자 수) × 100
2) 교육수준 : 각 해당 교육 수준 기관의 졸업자 및 그 이상 학력의 재학, 수료, 중퇴, 휴학한 자를 포함
3) 기타 : 군인, 학생, 주부, 무직

〈표 58〉 주관적 건강인지율[1)]

(단위 : %)

구분	전체			남자			여자		
	N	%(표준오차)	상대 표준오차	N	%(표준오차)	상대 표준오차	N	%(표준오차)	상대 표준오차
전체	910	43.4(2.1)	4.9	425	48.2(2.6)	5.5	485	38.4(2.6)	6.8
연령									
19-29	77	71.1(5.6)	7.9	39	77.5(8.1)	10.4	38	62.7(8.2)	13.0
30-39	103	44.9(5.7)	12.8	47	41.2(7.0)	17.0	56	49.3(8.2)	16.7
40-49	130	42.3(4.1)	9.7	65	41.6(5.7)	13.6	65	43.0(6.0)	13.8
50-59	217	44.1(3.5)	7.9	91	50.5(5.1)	10.1	126	37.1(4.8)	13.0
60-69	207	38.4(3.0)	7.9	107	45.1(4.9)	10.9	100	31.0(4.0)	12.9
70 이상	176	21.0(3.1)	14.7	76	27.4(4.9)	17.9	100	16.2(4.0)	25.0
19-64	649	48.6(2.3)	4.7	303	52.9(3.0)	5.7	346	43.7(3.0)	6.9
65 이상	261	23.8(2.7)	11.4	122	27.9(3.7)	13.2	139	20.1(4.1)	20.3
교육수준[2)]									
무학	35	17.5(6.0)	34.2	8	-(-)	-	27	9.6(5.6)	59.0
초등학교	98	26.7(5.3)	19.9	31	23.9(8.0)	33.4	67	28.0(6.6)	23.5
중학교	90	34.4(4.8)	14.0	32	48.1(7.7)	16.1	58	26.1(5.0)	19.0
고등학교	387	43.4(3.2)	7.4	196	49.7(4.0)	8.0	191	35.7(4.0)	11.1
대학교 이상	300	50.5(2.9)	5.7	158	49.2(3.8)	7.7	142	52.4(4.4)	8.4
직업									
전문행정관리	91	49.4(5.5)	11.1	52	53.3(6.8)	12.7	39	43.4(8.4)	19.3
사무직	66	55.0(5.6)	10.2	34	54.1(7.9)	14.5	32	56.2(8.6)	15.4
판매·서비스직	129	45.7(4.4)	9.7	31	50.7(7.9)	15.6	98	43.6(5.6)	12.9
농림어업	17	-(-)	-	11	-(-)	-	6	-(-)	-
기능단순노무직	223	46.7(4.0)	8.5	161	47.5(4.1)	8.6	62	43.7(7.8)	17.8
기타[3)]	384	36.2(3.4)	9.5	136	43.3(5.3)	12.2	248	32.0(3.3)	10.4
월 가구소득									
100만원 미만	64	15.1(5.4)	36.0	21	25.6(11.0)	42.9	43	10.0(5.5)	54.6
100-200만원 미만	133	31.4(3.8)	12.1	59	40.9(6.2)	15.1	74	23.1(4.8)	20.9
200-300만원 미만	108	39.9(5.9)	14.8	55	41.2(7.3)	17.6	53	38.0(7.1)	18.7
300-400만원 미만	150	48.0(4.3)	9.0	74	46.3(6.2)	13.5	76	49.9(5.6)	11.3
400만원 이상	455	48.2(2.8)	5.9	216	53.0(3.7)	7.1	239	42.7(4.0)	9.4

주 : 1) 주관적 건강인지율 : (주관적 건강수준을 "매우 좋음" 또는 "좋음"에 응답한 사람의 수 / 조사대상 응답자 수) × 100
2) 교육수준 : 각 해당 교육 수준 기관의 졸업자 및 그 이상 학력의 재학, 수료, 중퇴, 휴학한 자를 포함
3) 기타 : 군인, 학생, 주부, 무직

〈표 59〉 식사 전 손 씻기 실천율[1)]

(단위 : %)

구분	전체			남자			여자		
	N	%(표준오차)	상대 표준오차	N	%(표준오차)	상대 표준오차	N	%(표준오차)	상대 표준오차
전체	910	85.8(1.3)	1.6	425	82.8(1.9)	2.3	485	89.0(1.8)	2.0
연령									
19-29	77	84.2(3.6)	4.3	39	83.6(4.9)	5.8	38	85.0(5.9)	7.0
30-39	103	92.5(2.5)	2.7	47	92.9(3.9)	4.2	56	92.0(3.0)	3.3
40-49	130	86.6(3.1)	3.6	65	81.6(4.4)	5.4	65	91.9(3.1)	3.3
50-59	217	89.4(2.2)	2.4	91	85.8(3.6)	4.3	126	93.4(2.2)	2.4
60-69	207	85.9(2.5)	2.9	107	81.1(3.9)	4.8	100	91.3(3.1)	3.4
70 이상	176	74.3(3.3)	4.5	76	69.1(5.1)	7.4	100	78.3(4.8)	6.1
19-64	649	87.7(1.4)	1.6	303	84.4(2.0)	2.4	346	91.3(1.8)	1.9
65 이상	261	78.8(2.6)	3.3	122	76.0(3.2)	4.2	139	81.3(3.9)	4.8
교육수준[2)]									
무학	35	74.6(8.6)	11.6	8	-(-)	-	27	71.2(9.9)	13.9
초등학교	98	74.0(4.6)	6.2	31	58.7(10.3)	17.5	67	80.9(4.8)	5.9
중학교	90	85.6(4.3)	5.0	32	72.7(7.7)	10.6	58	93.5(3.7)	3.9
고등학교	387	83.9(1.9)	2.3	196	80.2(2.9)	3.6	191	88.5(2.3)	2.6
대학교 이상	300	91.2(2.0)	2.2	158	89.5(2.7)	3.0	142	93.4(2.3)	2.4
직업									
전문행정관리	91	95.0(2.9)	3.0	52	93.0(4.6)	4.9	39	98.1(1.8)	1.8
사무직	66	86.3(4.3)	4.9	34	80.0(7.1)	8.9	32	94.7(3.9)	4.1
판매·서비스직	129	91.5(2.8)	3.0	31	88.3(5.5)	6.3	98	92.9(2.9)	3.1
농림어업	17	-(-)	-	11	-(-)	-	6	-(-)	-
기능단순노무직	223	81.7(2.4)	3.0	161	81.4(3.0)	3.6	62	82.5(5.2)	6.3
기타[3)]	384	83.8(2.0)	2.3	136	79.1(3.0)	3.8	248	86.5(2.7)	3.1
월 가구소득									
100만원 미만	64	68.4(7.9)	11.6	21	70.1(9.0)	12.9	43	67.6(9.6)	14.2
100-200만원 미만	133	80.3(3.3)	4.1	59	79.3(4.6)	5.8	74	81.1(4.9)	6.1
200-300만원 미만	108	80.2(4.0)	4.9	55	76.1(5.9)	7.8	53	86.0(5.4)	6.3
300-400만원 미만	150	86.7(2.6)	3.0	74	83.7(4.0)	4.8	76	90.1(3.8)	4.3
400만원 이상	455	89.6(1.6)	1.8	216	85.5(2.4)	2.8	239	94.3(1.7)	1.8

주 : 1) 식사 전 손 씻기 실천율 : (최근 1주일 동안 식사하기 전 "항상 씻었다" 또는 "자주 씻었다"에 응답한 사람의 수 / 조사대상 응답자 수) × 100
2) 교육수준 : 각 해당 교육 수준 기관의 졸업자 및 그 이상 학력의 재학, 수료, 중퇴, 휴학한 자를 포함
3) 기타 : 군인, 학생, 주부, 무직

〈표 60〉 화장실 다녀온 후 손 씻기 실천율[1)]

(단위 : %)

구분	전체			남자			여자		
	N	%(표준오차)	상대 표준오차	N	%(표준오차)	상대 표준오차	N	%(표준오차)	상대 표준오차
전체	910	90.1(1.1)	1.2	425	87.5(1.6)	1.8	485	92.9(1.1)	1.2
연령									
19-29	77	97.9(1.4)	1.5	39	100.0(0.0)	0.0	38	95.2(3.4)	3.6
30-39	103	95.5(2.2)	2.3	47	93.8(3.7)	3.9	56	97.5(1.8)	1.8
40-49	130	90.3(2.3)	2.5	65	85.3(3.3)	3.9	65	95.6(2.4)	2.5
50-59	217	90.9(2.3)	2.5	91	87.0(4.0)	4.6	126	95.3(2.1)	2.2
60-69	207	89.3(2.7)	3.0	107	85.0(3.9)	4.6	100	94.0(2.0)	2.2
70 이상	176	76.6(3.1)	4.0	76	71.8(4.4)	6.2	100	80.2(3.6)	4.5
19-64	649	92.7(1.0)	1.1	303	90.0(1.5)	1.7	346	95.8(1.1)	1.2
65 이상	261	80.0(2.5)	3.2	122	76.8(3.2)	4.2	139	83.0(3.0)	3.7
교육수준[2)]									
무학	35	72.6(6.6)	9.1	8	-(-)	-	27	68.6(8.0)	11.7
초등학교	98	75.1(4.7)	6.2	31	60.1(9.3)	15.4	67	81.8(4.6)	5.6
중학교	90	87.0(4.4)	5.0	32	70.5(9.0)	12.8	58	97.0(2.2)	2.2
고등학교	387	90.0(1.6)	1.7	196	86.2(2.5)	2.9	191	94.6(1.6)	1.7
대학교 이상	300	95.1(1.1)	1.2	158	94.1(1.7)	1.8	142	96.6(1.5)	1.6
직업									
전문행정관리	91	97.0(1.8)	1.8	52	95.1(2.8)	3.0	39	100.0(0.0)	0.0
사무직	66	93.2(3.6)	3.9	34	88.1(6.1)	6.9	32	100.0(0.0)	0.0
판매·서비스직	129	94.4(2.0)	2.2	31	94.0(4.3)	4.6	98	94.6(2.3)	2.4
농림어업	17	-(-)	-	11	-(-)	-	6	-(-)	-
기능단순노무직	223	84.6(2.4)	2.8	161	84.6(2.7)	3.1	62	84.7(4.6)	5.5
기타[3)]	384	89.8(1.6)	1.8	136	86.0(2.9)	3.4	248	92.1(1.7)	1.9
월 가구소득									
100만원 미만	64	71.4(6.6)	9.3	21	67.6(11.3)	16.7	43	73.2(6.9)	9.5
100-200만원 미만	133	87.0(2.5)	2.8	59	83.7(3.8)	4.5	74	89.8(3.4)	3.8
200-300만원 미만	108	87.6(3.3)	3.8	55	88.1(4.4)	5.0	53	86.9(5.0)	5.7
300-400만원 미만	150	91.8(2.2)	2.4	74	87.5(3.8)	4.4	76	96.6(2.0)	2.1
400만원 이상	455	92.6(1.3)	1.4	216	89.2(2.1)	2.3	239	96.4(1.1)	1.1

주 : 1) 화장실 다녀온 후 손 씻기 실천율 : (최근 1주일 동안 화장실 다녀온 후 "항상 씻었다" 또는 "자주 씻었다"에 응답한 사람의 수 / 조사대상 응답자 수) × 100
2) 교육수준 : 각 해당 교육 수준 기관의 졸업자 및 그 이상 학력의 재학, 수료, 중퇴, 휴학한 자를 포함
3) 기타 : 군인, 학생, 주부, 무직

〈표 61〉 외출 후 손 씻기 실천율[1)]

(단위 : %)

구분	전체			남자			여자		
	N	%(표준오차)	상대 표준오차	N	%(표준오차)	상대 표준오차	N	%(표준오차)	상대 표준오차
전체	910	88.1(1.1)	1.2	425	85.2(1.7)	2.1	485	91.3(1.1)	1.3
연령									
19-29	77	94.5(2.1)	2.3	39	96.6(2.4)	2.5	38	91.6(4.3)	4.7
30-39	103	92.8(2.6)	2.8	47	91.7(4.2)	4.6	56	94.0(3.1)	3.3
40-49	130	93.0(2.1)	2.3	65	88.1(3.7)	4.2	65	98.1(1.4)	1.4
50-59	217	86.3(2.7)	3.2	91	80.0(4.6)	5.7	126	93.2(2.1)	2.2
60-69	207	86.4(2.5)	2.9	107	80.2(4.1)	5.2	100	93.2(2.2)	2.3
70 이상	176	76.5(3.3)	4.3	76	75.5(5.5)	7.3	100	77.2(4.3)	5.5
19-64	649	90.2(1.1)	1.2	303	86.8(1.9)	2.2	346	94.1(1.1)	1.2
65 이상	261	80.1(2.7)	3.4	122	78.1(3.9)	5.0	139	82.0(3.5)	4.3
교육수준[2)]									
무학	35	80.8(5.8)	7.2	8	-(-)	-	27	79.2(6.5)	8.2
초등학교	98	72.4(5.2)	7.2	31	67.4(10.2)	15.2	67	74.6(5.8)	7.8
중학교	90	81.2(4.4)	5.4	32	69.4(8.8)	12.6	58	88.3(4.5)	5.1
고등학교	387	86.5(1.6)	1.8	196	80.8(2.7)	3.3	191	93.5(1.6)	1.8
대학교 이상	300	95.1(1.2)	1.2	158	93.8(1.8)	1.9	142	96.8(1.4)	1.4
직업									
전문행정관리	91	92.7(3.3)	3.6	52	90.9(4.8)	5.2	39	95.6(3.2)	3.3
사무직	66	89.6(4.0)	4.4	34	85.4(6.7)	7.8	32	95.2(3.6)	3.8
판매·서비스직	129	95.0(2.1)	2.2	31	92.9(5.0)	5.4	98	95.9(2.0)	2.1
농림어업	17	-(-)	-	11	-(-)	-	6	-(-)	-
기능단순노무직	223	85.6(2.1)	2.5	161	84.4(2.7)	3.1	62	90.2(3.4)	3.7
기타[3)]	384	86.9(1.7)	1.9	136	83.9(3.2)	3.9	248	88.6(1.8)	2.1
월 가구소득									
100만원 미만	64	78.9(5.0)	6.4	21	77.9(9.6)	12.4	43	79.3(6.6)	8.3
100-200만원 미만	133	78.7(3.8)	4.8	59	78.6(5.5)	7.0	74	78.7(3.9)	5.0
200-300만원 미만	108	81.7(4.2)	5.2	55	75.0(7.4)	9.9	53	91.4(3.9)	4.2
300-400만원 미만	150	89.0(2.4)	2.7	74	85.3(3.3)	3.8	76	93.2(2.7)	2.9
400만원 이상	455	92.1(1.3)	1.5	216	89.0(2.3)	2.6	239	95.6(1.2)	1.3

주 : 1) 외출 후 손 씻기 실천율 : (최근 1주일 동안 외출 후 집에 돌아왔을 때 “항상 씻었다” 또는 "자주 씻었다"에 응답한 사람의 수 / 조사대상 응답자 수) × 100
2) 교육수준 : 각 해당 교육 수준 기관의 졸업자 및 그 이상 학력의 재학, 수료, 중퇴, 휴학한 자를 포함
3) 기타 : 군인, 학생, 주부, 무직

〈표 62〉 비누, 손 세정제 사용률[1)]

(단위 : %)

구분	전체			남자			여자		
	N	%(표준오차)	상대 표준오차	N	%(표준오차)	상대 표준오차	N	%(표준오차)	상대 표준오차
전체	910	79.4(1.4)	1.7	425	78.4(2.2)	2.8	485	80.4(1.6)	2.0
연령									
19-29	77	87.6(3.2)	3.7	39	85.4(4.4)	5.1	38	90.5(4.2)	4.6
30-39	103	92.2(2.7)	2.9	47	87.5(4.7)	5.3	56	97.7(1.6)	1.6
40-49	130	85.8(3.2)	3.7	65	78.7(5.3)	6.7	65	93.4(2.8)	3.0
50-59	217	80.4(2.8)	3.5	91	80.9(4.1)	5.0	126	79.9(3.6)	4.5
60-69	207	73.3(3.2)	4.4	107	73.4(4.6)	6.2	100	73.1(4.8)	6.5
70 이상	176	56.9(4.0)	7.1	76	61.1(5.8)	9.5	100	53.8(5.5)	10.2
19-64	649	84.3(1.5)	1.8	303	81.7(2.3)	2.8	346	87.1(1.6)	1.8
65 이상	261	60.8(3.0)	4.9	122	64.3(4.0)	6.3	139	57.6(4.7)	8.1
교육수준[2)]									
무학	35	58.8(7.9)	13.5	8	-(-)	-	27	53.8(9.5)	17.7
초등학교	98	46.1(5.8)	12.7	31	51.0(10.4)	20.4	67	43.8(6.8)	15.6
중학교	90	75.9(4.3)	5.6	32	65.8(9.2)	14.0	58	82.0(4.2)	5.2
고등학교	387	80.9(2.2)	2.7	196	77.2(3.3)	4.2	191	85.4(2.5)	3.0
대학교 이상	300	86.7(1.9)	2.2	158	84.5(2.9)	3.4	142	89.5(2.2)	2.4
직업									
전문행정관리	91	89.5(3.6)	4.0	52	85.1(5.7)	6.7	39	96.4(2.4)	2.5
사무직	66	81.5(4.7)	5.8	34	80.0(6.7)	8.3	32	83.4(6.8)	8.2
판매·서비스직	129	86.7(2.9)	3.3	31	84.1(6.2)	7.4	98	87.8(3.1)	3.5
농림어업	17	-(-)	-	11	-(-)	-	6	-(-)	-
기능단순노무직	223	77.8(2.9)	3.7	161	78.9(3.7)	4.7	62	73.5(5.4)	7.3
기타[3)]	384	76.5(2.2)	2.9	136	75.6(3.7)	4.8	248	77.0(2.6)	3.4
월 가구소득									
100만원 미만	64	68.3(5.4)	7.9	21	73.9(8.6)	11.6	43	65.6(7.0)	10.7
100-200만원 미만	133	61.8(4.9)	7.9	59	67.0(7.6)	11.3	74	57.2(5.2)	9.2
200-300만원 미만	108	69.9(4.5)	6.5	55	65.6(7.1)	10.8	53	76.0(5.6)	7.4
300-400만원 미만	150	85.9(2.8)	3.2	74	85.7(4.4)	5.1	76	86.2(3.7)	4.3
400만원 이상	455	84.1(1.6)	2.0	216	81.4(2.8)	3.5	239	87.2(1.8)	2.0

주 : 1) 비누, 손 세정제 사용률 : (평소 손을 씻을 때, 비누나 손 세정제를 "항상 사용한다" 또는 "자주 사용한다"에 응답한 사람의 수 / 조사대상 응답자 수) × 100
2) 교육수준 : 각 해당 교육 수준 기관의 졸업자 및 그 이상 학력의 재학, 수료, 중퇴, 휴학한 자를 포함
3) 기타 : 군인, 학생, 주부, 무직

〈표 63〉 운전자석 안전벨트 착용률[1)]

(단위 : %)

구분	전체			남자			여자		
	N	%(표준오차)	상대 표준오차	N	%(표준오차)	상대 표준오차	N	%(표준오차)	상대 표준오차
전체	648	89.7(1.5)	1.6	362	86.7(2.1)	2.5	286	94.2(1.5)	1.6
연령									
19-29	49	85.0(5.9)	6.9	31	84.3(7.9)	9.4	18	-(-)	-
30-39	89	86.1(4.2)	4.8	44	84.8(5.3)	6.2	45	87.9(5.5)	6.2
40-49	113	87.4(3.9)	4.5	64	82.6(5.3)	6.4	49	93.9(3.3)	3.5
50-59	183	93.8(2.0)	2.2	82	89.1(3.8)	4.2	101	99.4(0.6)	0.6
60-69	157	90.6(2.4)	2.7	99	87.4(3.3)	3.7	58	96.2(1.9)	2.0
70 이상	57	95.8(2.6)	2.7	42	97.0(2.3)	2.4	15	-(-)	-
19-64	532	89.5(1.7)	1.8	279	85.8(2.5)	2.9	253	94.7(1.5)	1.6
65 이상	116	91.4(2.4)	2.6	83	92.2(2.7)	2.9	33	89.4(4.6)	5.1
교육수준[2)]									
무학	4	-(-)	-	4	-(-)	-	0	-(-)	-
초등학교	30	96.6(3.4)	3.5	19	-(-)	-	11	-(-)	-
중학교	47	91.5(4.0)	4.4	20	86.3(7.6)	8.8	27	96.1(3.8)	4.0
고등학교	292	87.5(2.6)	3.0	167	82.4(3.6)	4.3	125	95.5(1.9)	1.9
대학교 이상	275	91.0(1.9)	2.1	152	90.1(2.4)	2.7	123	92.4(2.6)	2.8
직업									
전문행정관리	86	91.9(3.1)	3.4	49	90.9(3.5)	3.9	37	93.6(5.8)	6.2
사무직	61	86.5(4.4)	5.1	33	81.5(7.0)	8.6	28	94.0(4.0)	4.2
판매·서비스직	99	93.5(2.6)	2.8	30	91.6(4.8)	5.2	69	94.6(2.9)	3.0
농림어업	12	-(-)	-	9	-(-)	-	3	-(-)	-
기능단순노무직	182	87.2(3.2)	3.7	150	86.1(3.4)	3.9	32	94.8(5.1)	5.3
기타[3)]	208	91.2(2.6)	2.9	91	87.1(4.2)	4.8	117	94.5(2.4)	2.5
월 가구소득									
100만원 미만	25	86.0(7.1)	8.3	12	-(-)	-	13	-(-)	-
100-200만원 미만	63	89.5(4.9)	5.5	39	88.0(5.8)	6.6	24	92.1(6.1)	6.6
200-300만원 미만	73	88.9(3.9)	4.4	43	88.6(4.9)	5.5	30	89.4(7.2)	8.1
300-400만원 미만	104	92.6(2.3)	2.5	62	88.1(3.7)	4.1	42	100.0(0.0)	0.0
400만원 이상	383	89.3(2.2)	2.5	206	86.1(3.2)	3.7	177	93.9(2.0)	2.2

주 : 1) 운전자석 안전벨트 착용률 : (자동차 운전 시 안전벨트를 "항상 맨다"에 응답한 사람의 수 / 자동차 운전자 수) × 100
2) 교육수준 : 각 해당 교육 수준 기관의 졸업자 및 그 이상 학력의 재학, 수료, 중퇴, 휴학한 자를 포함
3) 기타 : 군인, 학생, 주부, 무직

〈표 64〉 동승차량 뒷좌석 안전벨트 착용률[1)]

(단위 : %)

구분	전체			남자			여자		
	N	%(표준오차)	상대 표준오차	N	%(표준오차)	상대 표준오차	N	%(표준오차)	상대 표준오차
전체	867	26.6(2.1)	7.8	404	23.8(2.5)	10.5	463	29.6(2.6)	8.7
연령									
19-29	77	28.5(5.9)	20.8	39	27.3(7.9)	29.0	38	30.1(8.7)	29.0
30-39	100	23.9(3.8)	16.1	45	20.7(5.9)	28.3	55	27.5(6.4)	23.1
40-49	125	34.7(5.2)	14.9	61	30.4(6.2)	20.3	64	39.0(6.9)	17.7
50-59	207	25.1(3.9)	15.4	85	20.0(5.2)	26.1	122	30.5(4.7)	15.4
60-69	193	20.4(3.1)	15.2	104	20.0(3.8)	18.7	89	20.9(4.2)	20.0
70 이상	165	26.2(3.8)	14.4	70	25.1(4.7)	18.9	95	27.0(5.3)	19.8
19-64	625	27.0(2.3)	8.6	289	23.4(2.9)	12.2	336	30.9(2.9)	9.5
65 이상	242	24.9(3.1)	12.5	115	25.2(4.0)	16.1	127	24.7(4.4)	17.8
교육수준[2)]									
무학	34	37.8(9.0)	23.8	8	-(-)	-	26	30.1(9.5)	31.6
초등학교	90	32.8(5.9)	17.9	28	30.9(8.9)	28.9	62	33.6(6.6)	19.6
중학교	84	19.3(4.5)	23.1	31	20.6(6.5)	31.4	53	18.5(5.7)	30.8
고등학교	367	23.5(2.6)	10.9	184	21.4(3.3)	15.4	183	26.1(3.4)	13.1
대학교 이상	292	29.3(3.6)	12.3	153	24.7(4.2)	17.0	139	35.4(4.8)	13.5
직업									
전문행정관리	87	20.0(4.0)	20.2	49	23.0(6.1)	26.5	38	15.5(5.6)	36.1
사무직	63	21.7(5.2)	23.9	32	20.8(7.6)	36.6	31	23.0(8.0)	34.9
판매·서비스직	119	27.7(5.9)	21.2	29	26.1(10.5)	40.3	90	28.4(6.0)	21.2
농림어업	17	-(-)	-	11	-(-)	-	6	-(-)	-
기능단순노무직	212	21.4(3.3)	15.4	152	22.5(4.1)	18.1	60	17.0(3.9)	23.1
기타[3)]	369	33.0(3.0)	9.1	131	26.9(4.9)	18.1	238	36.5(3.5)	9.5
월 가구소득									
100만원 미만	61	19.9(6.1)	30.8	21	15.3(7.0)	45.7	40	22.3(8.2)	36.6
100-200만원 미만	125	27.2(5.4)	20.0	56	25.6(5.9)	23.0	69	28.7(7.0)	24.3
200-300만원 미만	101	26.6(5.1)	19.1	52	23.0(6.1)	26.7	49	31.9(7.7)	24.3
300-400만원 미만	140	28.1(4.8)	17.0	70	17.4(4.8)	27.9	70	40.1(6.8)	17.0
400만원 이상	440	26.6(3.0)	11.4	205	26.1(3.5)	13.6	235	27.3(3.7)	13.5

주 : 1) 동승차량 뒷좌석 안전벨트 착용률 : (다른 사람이 운전하는 자동차나 택시 뒷좌석에 탈 때 안전벨트를 "항상 맨다"에 응답한 사람의 수 / 동승차량 뒷좌석 탑승자 수) × 100
2) 교육수준 : 각 해당 교육 수준 기관의 졸업자 및 그 이상 학력의 재학, 수료, 중퇴, 휴학한 자를 포함
3) 기타 : 군인, 학생, 주부, 무직

〈표 65〉 오토바이 헬멧 착용률[1)]

(단위 : %)

구분	전체			남자			여자		
	N	%(표준오차)	상대 표준오차	N	%(표준오차)	상대 표준오차	N	%(표준오차)	상대 표준오차
전체	38	70.9(7.3)	10.2	33	71.8(7.1)	9.9	5	-(-)	-
연령									
19-29	5	-(-)	-	4	-(-)	-	1	-(-)	-
30-39	5	-(-)	-	4	-(-)	-	1	-(-)	-
40-49	5	-(-)	-	4	-(-)	-	1	-(-)	-
50-59	11	-(-)	-	10	-(-)	-	1	-(-)	-
60-69	9	-(-)	-	8	-(-)	-	1	-(-)	-
70 이상	3	-(-)	-	3	-(-)	-	0	-(-)	-
19-64	31	73.5(7.4)	10.0	27	73.4(7.7)	10.5	4	-(-)	-
65 이상	7	-(-)	-	6	-(-)	-	1	-(-)	-
교육수준[2)]									
무학	0	-(-)	-	0	-(-)	-	0	-(-)	-
초등학교	2	-(-)	-	2	-(-)	-	0	-(-)	-
중학교	3	-(-)	-	3	-(-)	-	0	-(-)	-
고등학교	21	65.9(8.8)	13.4	17	-(-)	-	4	-(-)	-
대학교 이상	12	-(-)	-	11	-(-)	-	1	-(-)	-
직업									
전문행정관리	3	-(-)	-	3	-(-)	-	0	-(-)	-
사무직	0	-(-)	-	0	-(-)	-	0	-(-)	-
판매·서비스직	9	-(-)	-	8	-(-)	-	1	-(-)	-
농림어업	2	-(-)	-	2	-(-)	-	0	-(-)	-
기능단순노무직	15	-(-)	-	14	-(-)	-	1	-(-)	-
기타[3)]	9	-(-)	-	6	-(-)	-	3	-(-)	-
월 가구소득									
100만원 미만	2	-(-)	-	2	-(-)	-	0	-(-)	-
100-200만원 미만	6	-(-)	-	5	-(-)	-	1	-(-)	-
200-300만원 미만	5	-(-)	-	5	-(-)	-	0	-(-)	-
300-400만원 미만	4	-(-)	-	2	-(-)	-	2	-(-)	-
400만원 이상	21	69.5(9.7)	13.9	19	-(-)	-	2	-(-)	-

주 : 1) 오토바이 헬멧 착용률 : (오토바이를 탈 때 헬멧을 "항상 착용한다"에 응답한 사람의 수 / 오토바이 운전자 수) × 100
2) 교육수준 : 각 해당 교육 수준 기관의 졸업자 및 그 이상 학력의 재학, 수료, 중퇴, 휴학한 자를 포함
3) 기타 : 군인, 학생, 주부, 무직

〈표 66〉 자동차 또는 오토바이 운전자의 연간 음주운전 경험률[1)]

(단위 : %)

구분	전체			남자			여자		
	N	%(표준오차)	상대 표준오차	N	%(표준오차)	상대 표준오차	N	%(표준오차)	상대 표준오차
전체	653	4.5(0.9)	19.2	364	6.8(1.4)	20.2	289	1.1(0.6)	54.0
연령									
19-29	50	0.0(0.0)	.	31	0.0(0.0)	.	19	-(-)	-
30-39	90	5.3(2.5)	46.9	44	9.3(4.3)	46.6	46	0.0(0.0)	.
40-49	114	2.5(1.4)	54.9	64	2.9(2.0)	70.5	50	1.9(1.9)	100.9
50-59	183	8.0(2.6)	32.2	82	13.7(4.5)	33.0	101	1.3(0.9)	70.0
60-69	158	5.0(1.9)	38.5	100	6.9(2.8)	40.8	58	1.7(1.7)	99.4
70 이상	58	2.9(2.0)	68.7	43	3.8(2.6)	68.2	15	-(-)	-
19-64	535	4.8(1.0)	21.1	279	7.3(1.6)	22.4	256	1.2(0.7)	53.9
65 이상	118	3.0(1.5)	51.0	85	4.0(2.1)	51.4	33	0.0(0.0)	.
교육수준[2)]									
무학	4	-(-)	-	4	-(-)	-	0	-(-)	-
초등학교	31	5.8(3.9)	67.7	20	4.0(3.9)	96.3	11	-(-)	-
중학교	48	6.1(4.4)	71.8	21	12.8(8.8)	68.9	27	0.0(0.0)	.
고등학교	295	5.5(1.5)	27.1	167	8.9(2.4)	27.5	128	0.4(0.4)	99.9
대학교 이상	275	3.4(1.1)	33.8	152	4.7(1.8)	37.8	123	1.4(1.1)	75.1
직업									
전문행정관리	86	3.8(2.3)	60.8	49	6.2(3.7)	60.1	37	0.0(0.0)	.
사무직	61	6.1(3.7)	60.2	33	10.2(6.0)	58.3	28	0.0(0.0)	.
판매·서비스직	99	2.8(1.7)	61.5	30	6.2(4.5)	71.7	69	0.9(0.9)	101.7
농림어업	12	-(-)	-	9	-(-)	-	3	-(-)	-
기능단순노무직	183	7.9(2.0)	25.9	150	8.4(2.3)	27.4	33	4.6(3.3)	72.0
기타[3)]	212	1.3(0.8)	59.0	93	1.6(1.1)	70.6	119	1.1(1.1)	100.4
월 가구소득									
100만원 미만	25	6.8(4.8)	70.3	12	-(-)	-	13	-(-)	-
100-200만원 미만	65	4.2(2.5)	59.3	41	6.6(3.7)	57.2	24	0.0(0.0)	.
200-300만원 미만	73	7.8(4.0)	50.9	43	11.8(5.6)	47.8	30	0.0(0.0)	.
300-400만원 미만	106	3.1(1.9)	61.3	62	4.4(3.0)	68.9	44	1.2(1.2)	101.0
400만원 이상	384	4.3(1.2)	28.4	206	6.6(2.0)	29.9	178	1.0(0.8)	76.9

주 : 1) 자동차 또는 오토바이 운전자의 연간 음주운전 경험률 : (최근 1년 동안 조금이라도 술을 마신 후 자동차 또는 오토바이를 운전한 적이 있는 사람의 수 / 자동차 또는 오토바이 운전자 수) × 100
2) 교육수준 : 각 해당 교육 수준 기관의 졸업자 및 그 이상 학력의 재학, 수료, 중퇴, 휴학한 자를 포함
3) 기타 : 군인, 학생, 주부, 무직

〈표 67〉 개인형 이동장치 헬멧 착용률[1)]

(단위 : %)

구분	전체			남자			여자		
	N	%(표준오차)	상대 표준오차	N	%(표준오차)	상대 표준오차	N	%(표준오차)	상대 표준오차
전체	48	26.8(5.9)	21.8	39	27.0(6.3)	23.4	9	-(-)	-
연령									
19-29	23	22.1(8.4)	37.8	18	-(-)	-	5	-(-)	-
30-39	7	-(-)	-	5	-(-)	-	2	-(-)	-
40-49	6	-(-)	-	6	-(-)	-	0	-(-)	-
50-59	4	-(-)	-	4	-(-)	-	0	-(-)	-
60-69	4	-(-)	-	3	-(-)	-	1	-(-)	-
70 이상	4	-(-)	-	3	-(-)	-	1	-(-)	-
19-64	42	28.5(6.3)	22.2	34	28.7(6.8)	23.6	8	-(-)	-
65 이상	6	-(-)	-	5	-(-)	-	1	-(-)	-
교육수준[2)]									
무학	2	-(-)	-	2	-(-)	-	0	-(-)	-
초등학교	1	-(-)	-	0	-(-)	-	1	-(-)	-
중학교	0	-(-)	-	0	-(-)	-	0	-(-)	-
고등학교	23	21.9(8.4)	38.5	21	23.6(8.4)	35.7	2	-(-)	-
대학교 이상	22	33.2(9.2)	27.6	16	-(-)	-	6	-(-)	-
직업									
전문행정관리	11	-(-)	-	9	-(-)	-	2	-(-)	-
사무직	4	-(-)	-	3	-(-)	-	1	-(-)	-
판매·서비스직	5	-(-)	-	3	-(-)	-	2	-(-)	-
농림어업	2	-(-)	-	1	-(-)	-	1	-(-)	-
기능단순노무직	10	-(-)	-	10	-(-)	-	0	-(-)	-
기타[3)]	16	-(-)	-	13	-(-)	-	3	-(-)	-
월 가구소득									
100만원 미만	0	-(-)	-	0	-(-)	-	0	-(-)	-
100-200만원 미만	5	-(-)	-	4	-(-)	-	1	-(-)	-
200-300만원 미만	7	-(-)	-	5	-(-)	-	2	-(-)	-
300-400만원 미만	7	-(-)	-	5	-(-)	-	2	-(-)	-
400만원 이상	29	28.7(7.4)	25.6	25	29.8(8.2)	27.7	4	-(-)	-

주 : 1) 개인형 이동장치 헬멧 착용률 : (개인형 이동장치를 탈 때 헬멧을 "항상 착용한다"에 응답한 사람의 수 / 개인형 이동장치 운전자 수) × 100
2) 교육수준 : 각 해당 교육 수준 기관의 졸업자 및 그 이상 학력의 재학, 수료, 중퇴, 휴학한 자를 포함
3) 기타 : 군인, 학생, 주부, 무직

〈표 68〉 혈압수치 및 혈당수치 인지율

(단위 : %)

구분	혈압수치 인지율[1]			혈당수치 인지율[2]		
	N	%(표준오차)	상대표준오차	N	%(표준오차)	상대표준오차
전체	910	63.3(2.1)	3.3	910	23.8(1.6)	6.9
성						
남자	425	68.7(2.8)	4.0	425	26.0(2.4)	9.2
여자	485	57.5(2.6)	4.6	485	21.5(1.9)	8.8
연령						
19-29	77	46.6(5.7)	12.3	77	7.9(2.8)	35.6
30-39	103	57.7(5.5)	9.5	103	18.6(4.6)	24.5
40-49	130	64.4(4.4)	6.8	130	16.3(3.3)	20.5
50-59	217	75.8(3.6)	4.7	217	34.0(3.5)	10.3
60-69	207	76.2(3.1)	4.1	207	34.5(3.1)	8.9
70 이상	176	47.0(5.3)	11.2	176	24.6(3.9)	15.7
19-64	649	65.0(2.3)	3.5	649	22.5(1.9)	8.4
65 이상	261	56.5(4.0)	7.1	261	28.8(3.4)	11.6
교육수준[3]						
무학	35	31.7(8.7)	27.5	35	2.0(2.0)	100.5
초등학교	98	44.5(6.0)	13.6	98	14.5(3.9)	27.3
중학교	90	56.2(5.4)	9.5	90	32.0(4.7)	14.7
고등학교	387	65.6(2.7)	4.1	387	22.0(2.4)	10.7
대학교 이상	300	68.2(3.3)	4.8	300	27.8(3.1)	11.2
직업						
전문행정관리	91	71.8(5.6)	7.8	91	32.0(6.1)	19.2
사무직	66	66.4(6.0)	9.0	66	17.5(5.5)	31.4
판매·서비스직	129	62.5(5.0)	8.1	129	28.1(4.3)	15.4
농림어업	17	-(-)	-	17	-(-)	-
기능단순노무직	223	67.5(3.3)	4.8	223	23.3(3.0)	12.7
기타[4]	384	58.6(3.3)	5.6	384	22.2(2.3)	10.4
월 가구소득						
100만원 미만	64	55.8(5.8)	10.4	64	18.8(5.7)	30.5
100-200만원 미만	133	60.8(5.0)	8.3	133	28.1(4.5)	16.0
200-300만원 미만	108	54.1(6.0)	11.1	108	19.4(3.7)	18.9
300-400만원 미만	150	60.1(3.9)	6.4	150	17.0(3.2)	19.0
400만원 이상	455	67.4(2.7)	4.1	455	26.5(2.3)	8.6

주 : 1) 혈압수치 인지율 : (본인의 혈압수치를 알고 있는 사람의 수 / 조사대상 응답자 수) × 100
2) 혈당수치 인지율 : (본인의 혈당수치를 알고 있는 사람의 수 / 조사대상 응답자 수) × 100
3) 교육수준 : 각 해당 교육 수준 기관의 졸업자 및 그 이상 학력의 재학, 수료, 중퇴, 휴학한 자를 포함
4) 기타 : 군인, 학생, 주부, 무직

〈표 69〉 고혈압 진단 경험률

(단위 : %)

구분	전체			남자			여자		
	N	%(표준오차)	상대 표준오차	N	%(표준오차)	상대 표준오차	N	%(표준오차)	상대 표준오차
전체[1]	910	25.4(1.6)	6.5	425	27.6(2.4)	8.7	485	23.0(2.3)	9.8
30세 이상[2]	833	28.8(1.7)	6.0	386	31.8(2.7)	8.4	447	25.8(2.3)	8.9
연령									
19-29	77	4.7(2.7)	57.6	39	5.3(3.6)	67.4	38	3.8(3.7)	98.5
30-39	103	7.7(3.3)	42.5	47	11.4(5.3)	46.3	56	3.4(2.4)	70.5
40-49	130	17.9(3.2)	17.8	65	24.5(5.1)	20.7	65	10.9(3.7)	34.0
50-59	217	25.9(3.3)	12.7	91	31.0(5.2)	16.8	126	20.2(4.7)	23.1
60-69	207	36.1(3.6)	9.9	107	42.4(5.0)	11.8	100	29.2(4.9)	16.9
70 이상	176	58.1(3.9)	6.7	76	51.7(5.9)	11.5	100	63.0(4.9)	7.8
19-64	649	17.9(1.7)	9.8	303	22.1(2.4)	11.0	346	13.2(2.4)	18.2
65 이상	261	54.1(3.2)	5.8	122	51.3(4.6)	9.0	139	56.6(4.6)	8.2
교육수준[3]									
무학	35	55.9(7.2)	12.8	8	-(-)	-	27	59.4(8.4)	14.2
초등학교	98	49.0(6.4)	13.0	31	41.3(10.2)	24.6	67	52.5(6.8)	12.9
중학교	90	43.3(4.4)	10.2	32	43.8(7.8)	17.8	58	43.0(6.0)	14.0
고등학교	387	24.3(2.2)	9.1	196	28.9(3.5)	12.2	191	18.7(3.0)	16.3
대학교 이상	300	16.1(2.5)	15.5	158	22.2(3.5)	15.8	142	7.8(2.5)	32.7
직업									
전문행정관리	91	20.3(5.2)	25.7	52	24.3(7.0)	28.9	39	14.0(6.6)	46.9
사무직	66	16.3(5.8)	35.4	34	19.8(7.2)	36.6	32	11.8(7.2)	61.5
판매·서비스직	129	16.2(3.3)	20.4	31	14.8(6.4)	43.1	98	16.8(3.5)	20.9
농림어업	17	-(-)	-	11	-(-)	-	6	-(-)	-
기능단순노무직	223	26.9(2.7)	10.2	161	26.6(3.1)	11.7	62	27.8(5.2)	18.6
기타[4]	384	30.8(2.6)	8.4	136	36.9(4.8)	13.1	248	27.2(3.2)	11.6
월 가구소득									
100만원 미만	64	51.3(6.8)	13.2	21	49.2(10.8)	21.9	43	52.3(8.5)	16.3
100-200만원 미만	133	43.4(4.2)	9.6	59	46.8(7.0)	14.9	74	40.5(5.6)	13.7
200-300만원 미만	108	29.8(5.3)	17.7	55	34.6(7.2)	20.9	53	22.8(6.0)	26.2
300-400만원 미만	150	26.1(3.8)	14.5	74	32.5(5.4)	16.6	76	18.9(5.1)	26.7
400만원 이상	455	17.9(1.8)	10.4	216	19.7(2.6)	13.3	239	15.8(2.5)	15.7

주 : 1) 고혈압 진단 경험률 : (의사에게 고혈압을 진단받은 사람의 수 / 조사대상 응답자 수) × 100
2) 고혈압 진단 경험률(30세 이상) : (의사에게 고혈압을 진단받은 사람의 수 / 30세 이상 조사대상 응답자 수) × 100
3) 교육수준 : 각 해당 교육 수준 기관의 졸업자 및 그 이상 학력의 재학, 수료, 중퇴, 휴학한 자를 포함
4) 기타 : 군인, 학생, 주부, 무직

〈표 70〉 고혈압 현재치료율

(단위 : %)

구분	전체			남자			여자		
	N	%(표준오차)	상대 표준오차	N	%(표준오차)	상대 표준오차	N	%(표준오차)	상대 표준오차
전체[1]	263	90.1(2.3)	2.6	136	85.6(3.8)	4.4	127	95.8(2.2)	2.3
30세 이상[2]	260	92.5(1.9)	2.0	134	88.3(3.1)	3.5	126	97.8(1.3)	1.3
연령									
19-29	3	-(-)	-	2	-(-)	-	1	-(-)	-
30-39	7	-(-)	-	5	-(-)	-	2	-(-)	-
40-49	24	76.0(7.9)	10.4	17	-(-)	-	7	-(-)	-
50-59	54	93.2(4.6)	4.9	29	89.2(7.1)	7.9	25	100.0(0.0)	0.0
60-69	74	97.6(1.7)	1.7	45	96.2(2.7)	2.8	29	100.0(0.0)	0.0
70 이상	101	96.8(1.8)	1.9	38	95.9(4.1)	4.3	63	97.4(1.8)	1.9
19-64	125	84.1(3.6)	4.3	76	79.2(5.3)	6.7	49	93.3(4.4)	4.7
65 이상	138	97.7(1.4)	1.4	60	97.4(2.6)	2.6	78	97.8(1.5)	1.5
교육수준[3]									
무학	18	-(-)	-	3	-(-)	-	15	-(-)	-
초등학교	49	95.1(3.5)	3.6	13	-(-)	-	36	97.3(2.7)	2.8
중학교	38	100.0(0.0)	0.0	14	-(-)	-	24	100.0(0.0)	0.0
고등학교	104	86.2(3.7)	4.3	63	83.1(4.9)	5.9	41	92.1(5.8)	6.3
대학교 이상	54	85.6(6.3)	7.4	43	84.0(7.6)	9.0	11	-(-)	-
직업									
전문행정관리	19	-(-)	-	14	-(-)	-	5	-(-)	-
사무직	11	-(-)	-	8	-(-)	-	3	-(-)	-
판매·서비스직	24	100.0(0.0)	0.0	5	-(-)	-	19	-(-)	-
농림어업	7	-(-)	-	4	-(-)	-	3	-(-)	-
기능단순노무직	65	88.1(4.3)	4.9	47	84.9(5.3)	6.3	18	-(-)	-
기타[4]	137	90.2(3.2)	3.5	58	82.2(6.4)	7.8	79	96.5(2.0)	2.1
월 가구소득									
100만원 미만	31	97.3(2.5)	2.6	10	-(-)	-	21	96.1(3.7)	3.9
100-200만원 미만	59	97.4(2.4)	2.5	27	94.9(5.0)	5.2	32	100.0(0.0)	0.0
200-300만원 미만	33	83.9(8.9)	10.6	20	81.0(12.2)	15.0	13	-(-)	-
300-400만원 미만	46	84.6(7.1)	8.4	28	84.5(8.5)	10.1	18	-(-)	-
400만원 이상	94	88.7(4.1)	4.6	51	81.7(6.4)	7.8	43	98.6(1.4)	1.4

주 : 1) 고혈압 현재치료율 : (비약물요법 및 혈압약 복용에서 '예'라고 응답한 사람의 수 / 의사진단을 받은 사람의 수) × 100
2) 고혈압 현재치료율(30세 이상) : (비약물요법 및 혈압약 복용에서 '예'라고 응답한 사람의 수 / 의사진단을 받은 30세 이상 사람의 수) × 100
3) 교육수준 : 각 해당 교육 수준 기관의 졸업자 및 그 이상 학력의 재학, 수료, 중퇴, 휴학한 자를 포함
4) 기타 : 군인, 학생, 주부, 무직

〈표 71〉 고혈압 진단 경험자의 치료율

(단위 : %)

구분	전체			남자			여자		
	N	%(표준오차)	상대 표준오차	N	%(표준오차)	상대 표준오차	N	%(표준오차)	상대 표준오차
전체[1]	263	87.5(2.5)	2.9	136	82.2(3.9)	4.8	127	94.2(2.4)	2.6
30세 이상[2]	260	89.8(2.2)	2.5	134	84.8(3.3)	3.9	126	96.2(1.7)	1.8
연령									
19-29	3	-(-)	-	2	-(-)	-	1	-(-)	-
30-39	7	-(-)	-	5	-(-)	-	2	-(-)	-
40-49	24	69.5(8.6)	12.3	17	-(-)	-	7	-(-)	-
50-59	54	91.0(4.7)	5.2	29	87.7(7.1)	8.1	25	96.6(3.5)	3.6
60-69	74	96.5(2.0)	2.0	45	94.3(3.1)	3.3	29	100.0(0.0)	0.0
70 이상	101	96.8(1.8)	1.9	38	95.9(4.1)	4.3	63	97.4(1.8)	1.9
19-64	125	79.4(3.9)	4.9	76	73.9(5.5)	7.4	49	89.7(4.7)	5.2
65 이상	138	97.7(1.4)	1.4	60	97.4(2.6)	2.6	78	97.8(1.5)	1.5
교육수준[3]									
무학	18	-(-)	-	3	-(-)	-	15	-(-)	-
초등학교	49	95.1(3.5)	3.6	13	-(-)	-	36	97.3(2.7)	2.8
중학교	38	100.0(0.0)	0.0	14	-(-)	-	24	100.0(0.0)	0.0
고등학교	104	82.5(3.9)	4.8	63	77.4(5.3)	6.8	41	92.1(5.8)	6.3
대학교 이상	54	81.2(6.5)	8.0	43	82.0(7.6)	9.2	11	-(-)	-
직업									
전문행정관리	19	-(-)	-	14	-(-)	-	5	-(-)	-
사무직	11	-(-)	-	8	-(-)	-	3	-(-)	-
판매·서비스직	24	100.0(0.0)	0.0	5	-(-)	-	19	-(-)	-
농림어업	7	-(-)	-	4	-(-)	-	3	-(-)	-
기능단순노무직	65	82.9(5.2)	6.2	47	78.2(6.3)	8.1	18	-(-)	-
기타[4]	137	88.8(3.3)	3.7	58	80.8(6.5)	8.0	79	95.1(2.5)	2.6
월 가구소득									
100만원 미만	31	97.3(2.5)	2.6	10	-(-)	-	21	96.1(3.7)	3.9
100-200만원 미만	59	95.1(3.3)	3.4	27	90.2(6.5)	7.2	32	100.0(0.0)	0.0
200-300만원 미만	33	83.9(8.9)	10.6	20	81.0(12.2)	15.0	13	-(-)	-
300-400만원 미만	46	81.3(7.5)	9.2	28	79.4(9.3)	11.7	18	-(-)	-
400만원 이상	94	84.6(4.6)	5.4	51	77.8(6.5)	8.4	43	94.3(3.3)	3.5

주 : 1) 고혈압 진단 경험자의 치료율 : (현재 혈압조절약을 "한 달에 20일 이상 복용"하고 있는 사람의 수 / 의사진단을 받은 사람의 수) × 100
2) 고혈압 진단 경험자의 치료율(30세 이상) : (현재 혈압조절약을 "한 달에 20일 이상 복용"하고 있는 사람의 수 / 의사진단을 받은 30세 이상 사람의 수) × 100
3) 교육수준 : 각 해당 교육 수준 기관의 졸업자 및 그 이상 학력의 재학, 수료, 중퇴, 휴학한 자를 포함
4) 기타 : 군인, 학생, 주부, 무직

〈표 72〉 고혈압 관리교육 이수율

(단위 : %)

구분	전체			남자			여자		
	N	%(표준오차)	상대 표준오차	N	%(표준오차)	상대 표준오차	N	%(표준오차)	상대 표준오차
전체[1]	263	12.2(2.5)	20.7	136	18.6(3.6)	19.6	127	4.0(1.7)	43.6
30세 이상[2]	260	11.7(2.4)	21.0	134	17.6(3.5)	20.1	126	4.0(1.8)	43.4
연령									
19-29	3	-(-)	-	2	-(-)	-	1	-(-)	-
30-39	7	-(-)	-	5	-(-)	-	2	-(-)	-
40-49	24	17.2(9.7)	56.4	17	-(-)	-	7	-(-)	-
50-59	54	7.7(3.5)	46.1	29	10.0(5.2)	51.7	25	3.8(3.7)	99.2
60-69	74	17.4(4.1)	23.7	45	26.7(6.6)	24.8	29	2.3(0.5)	21.1
70 이상	101	7.3(2.7)	36.7	38	13.9(5.8)	42.2	63	3.2(1.9)	59.0
19-64	125	13.9(3.8)	27.2	76	18.2(4.6)	25.3	49	5.7(3.3)	58.8
65 이상	138	10.0(2.3)	23.1	60	19.2(4.8)	25.0	78	2.6(1.6)	60.8
교육수준[3]									
무학	18	-(-)	-	3	-(-)	-	15	-(-)	-
초등학교	49	3.0(1.0)	33.3	13	-(-)	-	36	1.3(1.3)	98.3
중학교	38	3.0(3.0)	100.2	14	-(-)	-	24	0.0(0.0)	.
고등학교	104	12.9(4.4)	34.3	63	15.1(5.4)	35.6	41	8.8(4.6)	52.3
대학교 이상	54	24.7(5.7)	23.0	43	29.4(6.2)	21.2	11	-(-)	-
직업									
전문행정관리	19	-(-)	-	14	-(-)	-	5	-(-)	-
사무직	11	-(-)	-	8	-(-)	-	3	-(-)	-
판매·서비스직	24	12.5(7.3)	58.6	5	-(-)	-	19	-(-)	-
농림어업	7	-(-)	-	4	-(-)	-	3	-(-)	-
기능단순노무직	65	12.3(5.3)	42.6	47	13.1(5.4)	41.3	18	-(-)	-
기타[4]	137	9.8(2.9)	29.7	58	19.3(5.7)	29.6	79	2.4(1.5)	62.0
월 가구소득									
100만원 미만	31	6.3(4.2)	67.1	10	-(-)	-	21	0.0(0.0)	.
100-200만원 미만	59	13.1(5.0)	38.5	27	23.4(8.5)	36.4	32	2.7(2.8)	102.9
200-300만원 미만	33	6.1(3.2)	53.0	20	4.8(3.5)	74.0	13	-(-)	-
300-400만원 미만	46	10.5(5.0)	47.7	28	16.1(7.2)	45.1	18	-(-)	-
400만원 이상	94	16.2(4.9)	30.1	51	22.7(6.1)	27.0	43	6.9(4.1)	59.2

주 : 1) 고혈압 관리교육 이수율 : (고혈압 관리교육을 받은 사람의 수 / 의사진단을 받은 사람의 수) × 100
2) 고혈압 관리교육 이수율(30세 이상) : (고혈압 관리 교육을 받은 사람의 수 / 의사진단을 받은 30세 이상 사람의 수) × 100
3) 교육수준 : 각 해당 교육 수준 기관의 졸업자 및 그 이상 학력의 재학, 수료, 중퇴, 휴학한 자를 포함
4) 기타 : 군인, 학생, 주부, 무직

〈표 73〉 고혈압 관리교육 장소

(단위 : %)

구분	N	병의원		보건소, 보건지소		기타	
		%(표준오차)	상대표준오차	%(표준오차)	상대표준오차	%(표준오차)	상대표준오차
전체[1]	263	8.6(2.3)	26.4	2.5(1.2)	48.1	3.4(1.2)	35.0
30세 이상[2]	260	8.8(2.3)	26.3	1.7(0.9)	53.2	3.5(1.2)	34.8
성							
남자	136	12.1(3.2)	26.6	4.4(2.1)	46.8	6.1(2.1)	34.7
여자	127	4.0(1.7)	43.6	0.0(0.0)	.	0.0(0.0)	.
연령							
19-29	3	-(-)	-	-(-)	-	-(-)	-
30-39	7	-(-)	-	-(-)	-	-(-)	-
40-49	24	12.8(9.1)	71.2	0.0(0.0)	.	8.0(5.5)	68.3
50-59	54	7.7(3.5)	46.1	0.0(0.0)	.	0.0(0.0)	.
60-69	74	11.3(3.6)	32.2	3.8(2.1)	55.9	6.9(3.1)	45.0
70 이상	101	5.1(1.9)	36.7	2.2(2.1)	96.7	0.0(0.0)	.
19-64	125	9.1(3.4)	37.4	2.4(1.6)	64.4	4.3(1.9)	44.2
65 이상	138	7.9(2.0)	25.0	2.5(1.7)	69.1	2.3(1.4)	59.4
교육수준[3]							
무학	18	-(-)	-	-(-)	-	-(-)	-
초등학교	49	3.0(1.0)	33.3	0.0(0.0)	.	0.0(0.0)	.
중학교	38	3.0(3.0)	100.2	0.0(0.0)	.	0.0(0.0)	.
고등학교	104	10.9(4.2)	38.7	0.0(0.0)	.	5.0(2.2)	44.4
대학교 이상	54	13.3(4.5)	33.7	10.1(4.6)	45.5	5.6(3.2)	57.1
직업							
전문행정관리	19	-(-)	-	-(-)	-	-(-)	-
사무직	11	-(-)	-	-(-)	-	-(-)	-
판매·서비스직	24	12.5(7.3)	58.6	0.0(0.0)	.	0.0(0.0)	.
농림어업	7	-(-)	-	-(-)	-	-(-)	-
기능단순노무직	65	10.2(4.9)	48.0	1.4(1.4)	99.6	3.8(2.7)	70.1
기타[4]	137	4.7(1.8)	38.7	4.4(2.3)	53.2	1.6(1.1)	71.4
월 가구소득							
100만원 미만	31	6.3(4.2)	67.1	0.0(0.0)	.	0.0(0.0)	.
100-200만원 미만	59	9.6(4.1)	42.4	3.5(3.4)	96.4	4.3(3.1)	71.9
200-300만원 미만	33	4.0(2.4)	58.8	0.0(0.0)	.	2.1(2.1)	101.6
300-400만원 미만	46	7.4(4.6)	62.4	3.1(2.1)	68.0	5.8(4.3)	74.3
400만원 이상	94	10.7(4.4)	41.3	3.2(2.3)	73.3	3.3(1.8)	55.5

주 : 1) 고혈압 관리교육 장소 : (각 장소별 교육 이수자 수 / 의사진단을 받은 사람의 수) × 100
2) 고혈압 관리교육 장소(30세 이상) : (각 장소별 교육 이수자 수 / 의사진단을 받은 30세 이상 사람의 수) × 100
3) 교육수준 : 각 해당 교육 수준 기관의 졸업자 및 그 이상 학력의 재학, 수료, 중퇴, 휴학한 자를 포함
4) 기타 : 군인, 학생, 주부, 무직

〈표 74〉 당뇨병 진단 경험률

(단위 : %)

구분	전체			남자			여자		
	N	%(표준오차)	상대 표준오차	N	%(표준오차)	상대 표준오차	N	%(표준오차)	상대 표준오차
전체[1]	910	10.9(1.1)	10.2	425	13.5(1.8)	13.4	485	8.2(1.2)	14.3
30세 이상[2]	833	12.7(1.3)	9.9	386	16.0(2.0)	12.6	447	9.3(1.3)	13.8
연령									
19-29	77	0.0(0.0)	.	39	0.0(0.0)	.	38	0.0(0.0)	.
30-39	103	3.3(1.9)	57.8	47	2.2(2.2)	100.3	56	4.6(3.2)	70.3
40-49	130	2.9(1.5)	52.2	65	5.7(2.9)	51.7	65	0.0(0.0)	.
50-59	217	13.0(2.6)	20.3	91	19.4(4.5)	23.2	126	6.0(2.2)	37.0
60-69	207	18.0(2.5)	13.8	107	20.1(3.7)	18.2	100	15.6(3.4)	21.6
70 이상	176	27.2(3.6)	13.0	76	35.0(5.8)	16.5	100	21.4(4.7)	21.9
19-64	649	6.8(1.0)	15.1	303	9.1(1.7)	19.2	346	4.2(1.0)	24.7
65 이상	261	26.7(2.8)	10.4	122	32.2(4.6)	14.4	139	21.8(3.7)	17.1
교육수준[3]									
무학	35	11.3(5.2)	46.2	8	-(-)	-	27	10.8(6.1)	56.4
초등학교	98	22.8(4.8)	21.0	31	26.8(8.1)	30.2	67	21.1(5.7)	27.0
중학교	90	18.2(3.6)	19.5	32	18.2(6.5)	35.9	58	18.2(4.6)	25.2
고등학교	387	10.3(1.5)	14.6	196	12.9(2.5)	19.0	191	7.1(1.8)	25.2
대학교 이상	300	7.8(1.6)	20.2	158	12.1(2.6)	21.7	142	2.0(1.2)	62.3
직업									
전문행정관리	91	7.9(3.0)	37.9	52	12.9(4.6)	35.7	39	0.0(0.0)	.
사무직	66	7.3(4.4)	60.4	34	11.2(6.1)	54.6	32	2.1(2.1)	101.5
판매·서비스직	129	8.8(2.2)	25.5	31	10.5(5.4)	51.0	98	8.0(2.0)	24.5
농림어업	17	-(-)	-	11	-(-)	-	6	-(-)	-
기능단순노무직	223	10.4(2.1)	20.0	161	10.4(2.5)	23.8	62	10.2(3.5)	34.4
기타[4]	384	14.1(2.0)	14.1	136	20.6(4.0)	19.5	248	10.2(1.9)	18.1
월 가구소득									
100만원 미만	64	11.9(3.9)	32.5	21	12.9(7.0)	54.2	43	11.4(4.9)	43.2
100-200만원 미만	133	19.7(3.1)	15.5	59	25.2(6.1)	24.4	74	15.0(3.4)	23.0
200-300만원 미만	108	13.0(2.9)	22.6	55	16.3(4.5)	27.6	53	8.2(3.7)	45.3
300-400만원 미만	150	11.9(2.9)	24.6	74	15.4(4.7)	30.3	76	8.0(2.7)	33.9
400만원 이상	455	8.2(1.5)	18.0	216	10.2(2.1)	20.4	239	6.1(1.6)	27.0

주 : 1) 당뇨병 진단 경험률 : (의사에게 당뇨병을 진단받은 사람의 수 / 조사대상 응답자 수) × 100
2) 당뇨병 진단 경험률(30세 이상) : (의사에게 당뇨병을 진단받은 사람의 수 / 30세 이상 조사대상 응답자 수) × 100
3) 교육수준 : 각 해당 교육 수준 기관의 졸업자 및 그 이상 학력의 재학, 수료, 중퇴, 휴학한 자를 포함
4) 기타 : 군인, 학생, 주부, 무직

〈표 75〉 당뇨병 현재치료율

(단위 : %)

구분	전체			남자			여자		
	N	%(표준오차)	상대 표준오차	N	%(표준오차)	상대 표준오차	N	%(표준오차)	상대 표준오차
전체[1]	119	91.7(3.4)	3.7	69	91.5(4.6)	5.0	50	92.2(4.9)	5.3
30세 이상[2]	119	91.7(3.4)	3.7	69	91.5(4.6)	5.0	50	92.2(4.9)	5.3
연령									
19-29	0	-(-)	-	0	-(-)	-	0	-(-)	-
30-39	3	-(-)	-	1	-(-)	-	2	-(-)	-
40-49	4	-(-)	-	4	-(-)	-	0	-(-)	-
50-59	25	86.9(10.0)	11.5	16	-(-)	-	9	-(-)	-
60-69	40	96.8(0.5)	0.5	23	94.6(1.0)	1.0	17	-(-)	-
70 이상	47	96.9(2.2)	2.2	25	97.0(2.9)	3.0	22	96.7(3.2)	3.3
19-64	51	87.3(6.7)	7.7	32	88.8(8.1)	9.1	19	-(-)	-
65 이상	68	96.0(1.5)	1.6	37	94.8(2.1)	2.2	31	97.6(2.3)	2.4
교육수준[3]									
무학	4	-(-)	-	1	-(-)	-	3	-(-)	-
초등학교	22	93.8(6.1)	6.5	8	-(-)	-	14	-(-)	-
중학교	18	-(-)	-	7	-(-)	-	11	-(-)	-
고등학교	51	97.1(2.0)	2.1	32	100.0(0.0)	0.0	19	-(-)	-
대학교 이상	24	80.0(10.9)	13.6	21	84.3(10.8)	12.8	3	-(-)	-
직업									
전문행정관리	7	-(-)	-	7	-(-)	-	0	-(-)	-
사무직	5	-(-)	-	4	-(-)	-	1	-(-)	-
판매·서비스직	14	-(-)	-	4	-(-)	-	10	-(-)	-
농림어업	0	-(-)	-	0	-(-)	-	0	-(-)	-
기능단순노무직	26	88.1(10.7)	12.1	19	-(-)	-	7	-(-)	-
기타[4]	67	89.4(4.2)	4.7	35	90.8(4.0)	4.4	32	87.9(7.4)	8.5
월 가구소득									
100만원 미만	8	-(-)	-	3	-(-)	-	5	-(-)	-
100-200만원 미만	28	97.2(2.8)	2.8	15	-(-)	-	13	-(-)	-
200-300만원 미만	17	-(-)	-	11	-(-)	-	6	-(-)	-
300-400만원 미만	23	86.1(6.3)	7.3	14	-(-)	-	9	-(-)	-
400만원 이상	43	87.7(7.0)	8.0	26	89.2(9.8)	11.0	17	-(-)	-

주 : 1) 당뇨병 현재치료율 : (비약물요법 또는 당뇨병약(경구용 혈당강하제) 또는 인슐린 주사에 '예'라고 응답한 사람의 수 / 의사진단을 받은 사람의 수) × 100
2) 당뇨병 현재치료율(30세 이상) : (비약물요법 또는 당뇨병약(경구용 혈당강하제) 또는 인슐린 주사에 '예'라고 응답한 사람의 수 / 의사진단을 받은 30세 이상 사람의 수) × 100
3) 교육수준 : 각 해당 교육 수준 기관의 졸업자 및 그 이상 학력의 재학, 수료, 중퇴, 휴학한 자를 포함
4) 기타 : 군인, 학생, 주부, 무직

〈표 76〉 당뇨병 진단 경험자의 치료율

(단위 : %)

구분	전체			남자			여자		
	N	%(표준오차)	상대 표준오차	N	%(표준오차)	상대 표준오차	N	%(표준오차)	상대 표준오차
전체[1]	119	89.0(3.7)	4.2	69	88.3(5.1)	5.8	50	90.2(5.0)	5.6
30세 이상[2]	119	89.0(3.7)	4.2	69	88.3(5.1)	5.8	50	90.2(5.0)	5.6
연령									
19-29	0	-(-)	-	0	-(-)	-	0	-(-)	-
30-39	3	-(-)	-	1	-(-)	-	2	-(-)	-
40-49	4	-(-)	-	4	-(-)	-	0	-(-)	-
50-59	25	79.6(10.7)	13.4	16	-(-)	-	9	-(-)	-
60-69	40	94.1(2.8)	3.0	23	90.0(4.8)	5.3	17	-(-)	-
70 이상	47	96.9(2.2)	2.2	25	97.0(2.9)	3.0	22	96.7(3.2)	3.3
19-64	51	83.3(7.1)	8.5	32	85.1(8.6)	10.1	19	-(-)	-
65 이상	68	94.5(2.2)	2.4	37	92.1(3.6)	3.9	31	97.6(2.3)	2.4
교육수준[3]									
무학	4	-(-)	-	1	-(-)	-	3	-(-)	-
초등학교	22	93.8(6.1)	6.5	8	-(-)	-	14	-(-)	-
중학교	18	-(-)	-	7	-(-)	-	11	-(-)	-
고등학교	51	93.4(3.1)	3.4	32	97.2(2.7)	2.7	19	-(-)	-
대학교 이상	24	75.3(11.2)	14.9	21	79.1(11.3)	14.3	3	-(-)	-
직업									
전문행정관리	7	-(-)	-	7	-(-)	-	0	-(-)	-
사무직	5	-(-)	-	4	-(-)	-	1	-(-)	-
판매·서비스직	14	-(-)	-	4	-(-)	-	10	-(-)	-
농림어업	0	-(-)	-	0	-(-)	-	0	-(-)	-
기능단순노무직	26	88.1(10.7)	12.1	19	-(-)	-	7	-(-)	-
기타[4]	67	86.5(4.7)	5.4	35	87.9(5.1)	5.8	32	84.9(7.6)	8.9
월 가구소득									
100만원 미만	8	-(-)	-	3	-(-)	-	5	-(-)	-
100-200만원 미만	28	97.2(2.8)	2.8	15	-(-)	-	13	-(-)	-
200-300만원 미만	17	-(-)	-	11	-(-)	-	6	-(-)	-
300-400만원 미만	23	86.1(6.3)	7.3	14	-(-)	-	9	-(-)	-
400만원 이상	43	82.9(7.3)	8.8	26	84.5(10.3)	12.2	17	-(-)	-

주 : 1) 당뇨병 진단 경험자의 치료율 : (현재 인슐린 주사 또는 당뇨병약(경구용 혈당강하제)을 당뇨병 치료를 위한 혈당조절 방법으로 사용한다고 응답한 사람의 수 / 의사진단을 받은 사람의 수) × 100

2) 당뇨병 진단 경험자의 치료율(30세 이상) : (현재 인슐린 주사 또는 당뇨병약(경구용 혈당강하제)을 당뇨병 치료를 위한 혈당조절 방법으로 사용한다고 응답한 사람의 수 / 의사진단을 받은 30세 이상 사람의 수) × 100

3) 교육수준 : 각 해당 교육 수준 기관의 졸업자 및 그 이상 학력의 재학, 수료, 중퇴, 휴학한 자를 포함

4) 기타 : 군인, 학생, 주부, 무직

〈표 77〉 당뇨병 관리교육 이수율

(단위 : %)

구분	전체			남자			여자		
	N	%(표준오차)	상대 표준오차	N	%(표준오차)	상대 표준오차	N	%(표준오차)	상대 표준오차
전체[1]	119	12.0(3.1)	26.2	69	12.1(4.0)	33.1	50	11.7(4.5)	38.8
30세 이상[2]	119	12.0(3.1)	26.2	69	12.1(4.0)	33.1	50	11.7(4.5)	38.8
연령									
19-29	0	-(-)	-	0	-(-)	-	0	-(-)	-
30-39	3	-(-)	-	1	-(-)	-	2	-(-)	-
40-49	4	-(-)	-	4	-(-)	-	0	-(-)	-
50-59	25	20.5(9.2)	44.6	16	-(-)	-	9	-(-)	-
60-69	40	6.5(3.7)	56.1	23	3.6(3.6)	99.9	17	-(-)	-
70 이상	47	12.8(5.8)	45.5	25	18.8(8.8)	46.8	22	5.4(4.0)	74.7
19-64	51	15.2(5.3)	35.2	32	11.7(5.6)	47.5	19	-(-)	-
65 이상	68	8.9(3.9)	44.2	37	12.6(5.7)	45.3	31	3.9(2.9)	74.1
교육수준[3]									
무학	4	-(-)	-	1	-(-)	-	3	-(-)	-
초등학교	22	2.0(2.0)	100.7	8	-(-)	-	14	-(-)	-
중학교	18	-(-)	-	7	-(-)	-	11	-(-)	-
고등학교	51	9.9(3.8)	37.9	32	7.7(3.8)	48.9	19	-(-)	-
대학교 이상	24	23.2(7.9)	34.3	21	22.9(9.1)	39.7	3	-(-)	-
직업									
전문행정관리	7	-(-)	-	7	-(-)	-	0	-(-)	-
사무직	5	-(-)	-	4	-(-)	-	1	-(-)	-
판매·서비스직	14	-(-)	-	4	-(-)	-	10	-(-)	-
농림어업	0	-(-)	-	0	-(-)	-	0	-(-)	-
기능단순노무직	26	4.3(4.3)	100.0	19	-(-)	-	7	-(-)	-
기타[4]	67	11.6(4.1)	35.0	35	15.7(6.2)	39.8	32	6.8(4.1)	59.3
월 가구소득									
100만원 미만	8	-(-)	-	3	-(-)	-	5	-(-)	-
100-200만원 미만	28	17.3(8.3)	48.1	15	-(-)	-	13	-(-)	-
200-300만원 미만	17	-(-)	-	11	-(-)	-	6	-(-)	-
300-400만원 미만	23	3.3(3.1)	93.9	14	-(-)	-	9	-(-)	-
400만원 이상	43	17.8(7.0)	39.2	26	12.9(7.2)	55.8	17	-(-)	-

주 : 1) 당뇨병 관리교육 이수율 : (당뇨병 관리교육을 받은 사람의 수 / 의사진단을 받은 사람의 수) × 100
2) 당뇨병 관리교육 이수율(30세 이상) : (당뇨병 관리교육을 받은 사람의 수 / 의사진단을 받은 30세 이상 사람의 수) × 100
3) 교육수준 : 각 해당 교육 수준 기관의 졸업자 및 그 이상 학력의 재학, 수료, 중퇴, 휴학한 자를 포함
4) 기타 : 군인, 학생, 주부, 무직

〈표 78〉 당뇨병 관리교육 장소

(단위 : %)

구분	N	병의원		보건소, 보건지소		기타	
		%(표준오차)	상대표준오차	%(표준오차)	상대표준오차	%(표준오차)	상대표준오차
전체[1]	119	7.9(2.7)	33.9	4.1(2.1)	52.8	0.7(0.7)	100.1
30세 이상[2]	119	7.9(2.7)	33.9	4.1(2.1)	52.8	0.7(0.7)	100.1
성							
남자	69	6.9(3.2)	45.8	5.2(3.2)	60.9	0.0(0.0)	.
여자	50	9.6(4.3)	44.6	2.1(2.0)	96.6	1.8(1.8)	97.6
연령							
19-29	0	-(-)	-	-(-)	-	-(-)	-
30-39	3	-(-)	-	-(-)	-	-(-)	-
40-49	4	-(-)	-	-(-)	-	-(-)	-
50-59	25	16.7(8.4)	50.5	3.9(3.9)	100.3	2.4(2.4)	97.3
60-69	40	1.8(1.7)	96.1	4.7(3.3)	70.5	0.0(0.0)	.
70 이상	47	8.1(4.0)	49.5	4.7(4.5)	96.9	0.0(0.0)	.
19-64	51	10.3(4.7)	46.0	4.9(2.9)	58.6	1.3(1.3)	99.1
65 이상	68	5.6(2.7)	48.1	3.2(3.1)	96.6	0.0(0.0)	.
교육수준[3]							
무학	4	-(-)	-	-(-)	-	-(-)	-
초등학교	22	2.0(2.0)	100.7	0.0(0.0)	.	0.0(0.0)	.
중학교	18	-(-)	-	-(-)	-	-(-)	-
고등학교	51	7.3(3.4)	46.2	2.6(2.6)	101.4	1.6(1.6)	99.5
대학교 이상	24	15.0(5.8)	38.6	8.2(6.3)	77.1	0.0(0.0)	.
직업							
전문행정관리	7	-(-)	-	-(-)	-	-(-)	-
사무직	5	-(-)	-	-(-)	-	-(-)	-
판매·서비스직	14	-(-)	-	-(-)	-	-(-)	-
농림어업	0	-(-)	-	-(-)	-	-(-)	-
기능단순노무직	26	0.0(0.0)	.	4.3(4.3)	100.0	0.0(0.0)	.
기타[4]	67	5.7(2.7)	47.6	5.9(3.5)	58.9	0.0(0.0)	.
월 가구소득							
100만원 미만	8	-(-)	-	-(-)	-	-(-)	-
100-200만원 미만	28	9.6(5.3)	55.7	7.8(7.3)	94.4	0.0(0.0)	.
200-300만원 미만	17	-(-)	-	-(-)	-	-(-)	-
300-400만원 미만	23	0.0(0.0)	.	3.3(3.1)	93.9	0.0(0.0)	.
400만원 이상	43	13.5(6.4)	47.4	4.4(3.1)	70.4	1.6(1.6)	100.5

주 : 1) 당뇨병 관리교육 장소 : (각 장소별 교육 이수자 수 / 의사진단을 받은 사람의 수) × 100
2) 당뇨병 관리교육 장소(30세 이상) : (각 장소별 교육 이수자 수 / 의사진단을 받은 30세 이상 사람의 수) × 100
3) 교육수준 : 각 해당 교육 수준 기관의 졸업자 및 그 이상 학력의 재학, 수료, 중퇴, 휴학한 자를 포함
4) 기타 : 군인, 학생, 주부, 무직

〈표 79〉 당화혈색소 인지율

(단위 : %)

구분	전체			남자			여자		
	N	%(표준오차)	상대 표준오차	N	%(표준오차)	상대 표준오차	N	%(표준오차)	상대 표준오차
전체[1]	119	83.5(3.3)	3.9	69	87.4(3.3)	3.7	50	76.4(5.7)	7.5
30세 이상[2]	119	83.5(3.3)	3.9	69	87.4(3.3)	3.7	50	76.4(5.7)	7.5
연령									
19-29	0	-(-)	-	0	-(-)	-	0	-(-)	-
30-39	3	-(-)	-	1	-(-)	-	2	-(-)	-
40-49	4	-(-)	-	4	-(-)	-	0	-(-)	-
50-59	25	89.9(5.3)	5.8	16	-(-)	-	9	-(-)	-
60-69	40	78.2(6.5)	8.3	23	75.1(8.8)	11.7	17	-(-)	-
70 이상	47	78.6(6.6)	8.4	25	85.2(7.0)	8.2	22	70.4(10.3)	14.7
19-64	51	92.8(3.1)	3.4	32	97.3(2.7)	2.8	19	-(-)	-
65 이상	68	74.4(5.1)	6.9	37	75.5(5.6)	7.4	31	72.8(7.9)	10.9
교육수준[3]									
무학	4	-(-)	-	1	-(-)	-	3	-(-)	-
초등학교	22	76.7(8.9)	11.6	8	-(-)	-	14	-(-)	-
중학교	18	-(-)	-	7	-(-)	-	11	-(-)	-
고등학교	51	83.3(4.5)	5.4	32	89.2(5.2)	5.8	19	-(-)	-
대학교 이상	24	96.7(0.6)	0.6	21	96.3(0.8)	0.8	3	-(-)	-
직업									
전문행정관리	7	-(-)	-	7	-(-)	-	0	-(-)	-
사무직	5	-(-)	-	4	-(-)	-	1	-(-)	-
판매·서비스직	14	-(-)	-	4	-(-)	-	10	-(-)	-
농림어업	0	-(-)	-	0	-(-)	-	0	-(-)	-
기능단순노무직	26	85.0(7.7)	9.1	19	-(-)	-	7	-(-)	-
기타[4]	67	80.0(4.2)	5.3	35	82.6(4.8)	5.8	32	77.1(6.8)	8.9
월 가구소득									
100만원 미만	8	-(-)	-	3	-(-)	-	5	-(-)	-
100-200만원 미만	28	77.9(9.0)	11.5	15	-(-)	-	13	-(-)	-
200-300만원 미만	17	-(-)	-	11	-(-)	-	6	-(-)	-
300-400만원 미만	23	83.6(8.4)	10.0	14	-(-)	-	9	-(-)	-
400만원 이상	43	91.7(3.6)	3.9	26	96.7(3.3)	3.4	17	-(-)	-

주 : 1) 당화혈색소 인지율 : (당화혈색소를 알고 있는 사람의 수 / 의사진단을 받은 사람의 수) × 100
2) 당화혈색소 인지율(30세 이상) : (당화혈색소를 알고 있는 사람의 수 / 의사진단을 받은 30세 이상 사람의 수) × 100
3) 교육수준 : 각 해당 교육 수준 기관의 졸업자 및 그 이상 학력의 재학, 수료, 중퇴, 휴학한 자를 포함
4) 기타 : 군인, 학생, 주부, 무직

〈표 80〉 연간 당화혈색소 검사 횟수

(단위 : %)

구분	N	4회 이상		3회		2회		1회		측정 안함	
		% (표준오차)	상대 표준오차	% (표준오차)	상대 표준오차	% (표준오차)	상대 표준오차	% (표준오차)	상대 표준오차	% (표준오차)	상대 표준오차
전체[1]	96	50.4(5.2)	10.4	11.4(4.0)	35.2	14.4(4.0)	27.6	15.7(4.3)	27.3	8.2(2.9)	35.1
30세 이상[2]	96	50.4(5.2)	10.4	11.4(4.0)	35.2	14.4(4.0)	27.6	15.7(4.3)	27.3	8.2(2.9)	35.1
성											
남자	59	49.2(7.2)	14.7	14.7(6.2)	41.9	16.5(5.4)	32.9	13.3(5.4)	40.6	6.4(3.2)	50.6
여자	37	52.7(8.3)	15.7	4.9(3.5)	71.6	10.1(5.3)	52.0	20.5(7.1)	34.5	11.8(5.3)	44.5
연령											
19-29	0	-(-)	-	-(-)	-	-(-)	-	-(-)	-	-(-)	-
30-39	3	-(-)	-	-(-)	-	-(-)	-	-(-)	-	-(-)	-
40-49	4	-(-)	-	-(-)	-	-(-)	-	-(-)	-	-(-)	-
50-59	21	20.2(8.1)	40.0	21.1(12.1)	57.3	24.6(11.1)	45.3	26.5(10.0)	37.8	7.6(5.7)	75.4
60-69	32	59.2(10.6)	17.9	14.1(6.5)	46.2	9.1(4.6)	51.0	7.4(3.6)	48.8	10.2(5.4)	52.8
70 이상	36	69.1(8.8)	12.7	4.3(4.0)	93.4	8.9(4.4)	49.6	11.7(6.4)	54.2	6.0(4.3)	71.8
19-64	46	36.0(6.8)	18.8	16.5(7.0)	42.3	19.5(6.8)	34.6	19.7(6.2)	31.5	8.4(4.2)	49.5
65 이상	50	67.8(7.2)	10.7	5.3(3.4)	64.6	8.1(3.5)	42.7	10.8(4.7)	43.1	7.9(3.8)	48.4
교육수준[3]											
무학	3	-(-)	-	-(-)	-	-(-)	-	-(-)	-	-(-)	-
초등학교	16	-(-)	-	-(-)	-	-(-)	-	-(-)	-	-(-)	-
중학교	13	-(-)	-	-(-)	-	-(-)	-	-(-)	-	-(-)	-
고등학교	41	60.9(8.7)	14.2	9.0(4.8)	53.1	15.4(5.5)	35.8	11.2(4.8)	43.0	3.5(2.4)	69.9
대학교 이상	23	32.2(9.0)	28.0	19.5(10.8)	55.1	15.8(7.4)	46.6	25.8(10.6)	41.0	6.7(5.2)	77.6
직업											
전문행정관리	7	-(-)	-	-(-)	-	-(-)	-	-(-)	-	-(-)	-
사무직	5	-(-)	-	-(-)	-	-(-)	-	-(-)	-	-(-)	-
판매·서비스직	10	-(-)	-	-(-)	-	-(-)	-	-(-)	-	-(-)	-
농림어업	0	-(-)	-	-(-)	-	-(-)	-	-(-)	-	-(-)	-
기능단순노무직	21	50.7(12.7)	25.0	17.9(12.1)	67.6	17.9(9.4)	52.7	13.5(7.9)	58.3	0.0(0.0)	.
기타[4]	53	61.8(6.8)	11.0	5.0(3.5)	70.7	7.7(3.1)	40.4	11.7(4.8)	41.1	13.9(4.7)	34.0
월 가구소득											
100만원 미만	6	-(-)	-	-(-)	-	-(-)	-	-(-)	-	-(-)	-
100-200만원 미만	21	59.7(14.1)	23.6	7.3(6.9)	95.4	8.1(5.5)	67.9	9.9(7.5)	76.5	15.1(8.2)	54.4
200-300만원 미만	12	-(-)	-	-(-)	-	-(-)	-	-(-)	-	-(-)	-
300-400만원 미만	19	-(-)	-	-(-)	-	-(-)	-	-(-)	-	-(-)	-
400만원 이상	38	43.0(7.1)	16.4	19.8(7.1)	36.0	9.6(4.6)	47.9	23.7(7.9)	33.2	3.9(2.8)	73.2

주 : 1) 연간 당화혈색소 검사 횟수 : (응답보기별 응답자 수 / 의사진단을 받은 사람 중 당화혈색소에 대해 알고 있는 사람의 수) × 100
2) 연간 당화혈색소 검사 횟수(30세 이상) : (응답보기별 응답자 수 / 의사진단을 받은 30세 이상 사람 중 당화혈색소에 대해 알고 있는 사람의 수) × 100
3) 교육수준 : 각 해당 교육 수준 기관의 졸업자 및 그 이상 학력의 재학, 수료, 중퇴, 휴학한 자를 포함
4) 기타 : 군인, 학생, 주부, 무직

〈표 81〉 연간 당뇨성 안질환 합병증검사 수진율 및 연간 당뇨성 신장질환 합병증검사 수진율

(단위 : %)

구분	연간 당뇨성 안질환 합병증 검사(안저검사) 수진율			연간 당뇨성 신장질환 합병증 검사(미세단백뇨검사) 수진율		
	N	%(표준오차)	상대표준오차	N	%(표준오차)	상대표준오차
전체[1)2)]	119	39.4(5.4)	13.7	119	54.1(4.2)	7.8
30세 이상[3)4)]	119	39.4(5.4)	13.7	119	54.1(4.2)	7.8
성						
남자	69	42.6(6.2)	14.5	69	57.2(6.0)	10.5
여자	50	33.7(7.6)	22.4	50	48.6(8.3)	17.1
연령						
19-29	0	-(-)	-	0	-(-)	-
30-39	3	-(-)	-	3	-(-)	-
40-49	4	-(-)	-	4	-(-)	-
50-59	25	36.4(10.9)	30.1	25	59.0(10.9)	18.4
60-69	40	41.6(7.6)	18.4	40	60.9(8.2)	13.5
70 이상	47	36.0(8.5)	23.7	47	49.6(6.2)	12.6
19-64	51	40.2(7.6)	18.9	51	60.8(7.7)	12.6
65 이상	68	38.5(6.3)	16.4	68	47.5(5.1)	10.8
교육수준[5)]						
무학	4	-(-)	-	4	-(-)	-
초등학교	22	40.2(12.4)	30.8	22	40.4(10.8)	26.7
중학교	18	-(-)	-	18	-(-)	-
고등학교	51	44.2(6.0)	13.5	51	54.0(6.5)	12.0
대학교 이상	24	46.8(11.8)	25.2	24	70.6(9.0)	12.8
직업						
전문행정관리	7	-(-)	-	7	-(-)	-
사무직	5	-(-)	-	5	-(-)	-
판매·서비스직	14	-(-)	-	14	-(-)	-
농림어업	0	-(-)	-	0	-(-)	-
기능단순노무직	26	36.6(11.4)	31.2	26	53.0(11.5)	21.7
기타[6)]	67	43.4(7.0)	16.1	67	54.0(6.5)	12.1
월 가구소득						
100만원 미만	8	-(-)	-	8	-(-)	-
100-200만원 미만	28	34.0(11.0)	32.4	28	57.2(8.8)	15.4
200-300만원 미만	17	-(-)	-	17	-(-)	-
300-400만원 미만	23	27.3(9.8)	35.9	23	47.4(8.9)	18.9
400만원 이상	43	50.7(9.4)	18.5	43	60.4(7.8)	12.9

주 : 1) 연간 당뇨성 안질환 합병증검사(안저검사) 수진율 : (최근 1년 동안 당뇨병으로 인한 안질환 합병증 발생여부를 확인하기 위해 눈 검사(안저검사)를 받은 적이 있는 사람의 수 / 의사진단을 받은 사람의 수) × 100

2) 연간 당뇨성 신장질환 합병증검사(미세단백뇨검사) 수진율 : (최근 1년 동안 당뇨병으로 인한 신장(콩팥) 합병증 발생여부를 확인하기 위해 스틱검사를 제외한 정밀소변검사(미세단백뇨검사)를 받은 적이 있는 사람의 수 / 의사진단을 받은 사람의 수) × 100

3) 연간 당뇨성 안질환 합병증검사(안저검사) 수진율(30세 이상) : (최근 1년 동안 당뇨병으로 인한 안질환 합병증 발생여부를 확인하기 위해 눈 검사(안저검사)를 받은 적이 있는 사람의 수 / 의사진단을 받은 30세 이상 사람의 수) × 100

4) 연간 당뇨성 신장질환 합병증검사(미세단백뇨검사) 수진율(30세 이상) : (최근 1년 동안 당뇨병으로 인한 신장(콩팥) 합병증 발생여부를 확인하기 위해 스틱검사를 제외한 정밀소변검사(미세단백뇨검사)를 받은 적이 있는 사람의 수 / 의사진단을 받은 30세 이상 사람의 수) × 100

5) 교육수준 : 각 해당 교육 수준 기관의 졸업자 및 그 이상 학력의 재학, 수료, 중퇴, 휴학한 자를 포함

6) 기타 : 군인, 학생, 주부, 무직

〈표 82〉 뇌졸중(중풍) 조기증상 인지율[1)]

(단위 : %)

구분	N	갑자기 한쪽 팔, 다리에 힘이 빠진다		갑자기 말이 어눌해지거나, 다른 사람의 말을 이해하지 못한다		갑자기 한쪽 눈이나 시야의 반이 보이지 않거나, 물체가 두 개로 보인다		갑자기 어지럽거나 몸의 중심을 잡기 힘들다		갑자기 이제까지 경험하지 못한 심한 두통이 생긴다		뇌졸중(중풍) 조기증상 인지율	
		% (표준오차)	상대 표준오차	% (표준오차)	상대 표준오차	% (표준오차)	상대 표준오차	% (표준오차)	상대 표준오차	% (표준오차)	상대 표준오차	% (표준오차)	상대 표준오차
전체	845	87.9(1.5)	1.7	92.0(1.1)	1.2	75.4(1.9)	2.5	89.2(1.3)	1.4	81.1(1.7)	2.1	60.4(2.3)	3.8
성													
남자	388	85.2(1.9)	2.2	90.5(1.5)	1.7	71.5(2.7)	3.7	86.7(1.6)	1.9	76.8(2.1)	2.7	52.7(3.0)	5.8
여자	457	90.8(2.0)	2.2	93.5(1.4)	1.5	79.3(2.4)	3.0	91.8(1.7)	1.9	85.3(2.2)	2.5	68.1(2.9)	4.2
연령													
19-29	63	84.4(4.3)	5.1	85.2(3.8)	4.5	56.6(5.5)	9.7	91.1(3.1)	3.4	83.7(4.5)	5.4	43.7(5.8)	13.3
30-39	94	87.8(4.1)	4.6	91.0(3.5)	3.8	74.5(5.1)	6.9	87.0(4.2)	4.8	79.1(4.2)	5.3	56.0(5.9)	10.5
40-49	121	90.5(2.8)	3.1	95.5(1.7)	1.8	79.1(3.8)	4.9	88.8(2.9)	3.3	80.5(3.4)	4.3	61.0(3.7)	6.0
50-59	210	86.9(2.8)	3.3	96.5(1.4)	1.4	84.1(3.3)	3.9	92.7(1.8)	1.9	83.3(2.8)	3.4	69.5(4.0)	5.8
60-69	198	87.2(2.9)	3.3	90.6(2.4)	2.6	77.0(3.9)	5.1	86.4(2.7)	3.1	80.0(2.9)	3.6	62.1(3.9)	6.3
70 이상	159	90.5(2.7)	3.0	88.4(3.0)	3.4	70.5(3.9)	5.5	87.6(3.1)	3.6	79.2(4.0)	5.1	60.0(4.6)	7.7
19-64	605	87.5(1.7)	1.9	92.4(1.2)	1.3	76.2(2.2)	2.8	89.4(1.4)	1.6	81.1(1.9)	2.3	60.4(2.5)	4.1
65 이상	240	89.6(2.4)	2.6	90.4(2.2)	2.4	72.3(3.3)	4.6	88.3(2.3)	2.6	81.0(2.9)	3.6	60.4(3.6)	6.0
교육수준[2)]													
무학	31	82.3(7.9)	9.6	74.1(10.3)	13.8	40.4(9.7)	24.0	67.4(10.9)	16.2	68.6(9.6)	14.0	32.8(8.9)	27.1
초등학교	90	83.8(4.5)	5.4	88.8(3.0)	3.4	63.5(5.4)	8.6	81.2(4.7)	5.8	70.2(4.5)	6.4	52.5(6.7)	12.7
중학교	82	88.3(4.0)	4.5	85.8(4.3)	5.0	77.7(5.0)	6.5	87.9(3.6)	4.1	78.7(4.9)	6.2	57.8(4.9)	8.5
고등학교	361	87.6(1.8)	2.1	92.1(1.6)	1.7	76.4(2.8)	3.7	89.7(1.8)	2.1	81.6(2.7)	3.3	59.7(3.2)	5.3
대학교 이상	281	89.4(2.2)	2.5	94.9(1.4)	1.5	78.6(3.1)	3.9	91.9(1.8)	2.0	84.3(2.1)	2.5	65.5(3.5)	5.3
직업													
전문행정관리	88	88.3(3.8)	4.3	93.7(2.9)	3.1	79.4(5.6)	7.0	90.4(4.0)	4.5	81.6(4.9)	6.0	65.8(6.8)	10.4
사무직	62	92.5(3.5)	3.7	99.1(0.9)	0.9	81.0(5.4)	6.7	99.1(0.9)	0.9	82.9(5.4)	6.5	67.3(6.7)	9.9
판매·서비스직	125	91.9(2.5)	2.7	94.5(2.0)	2.1	81.1(3.8)	4.7	92.6(2.3)	2.5	89.7(2.8)	3.1	69.7(4.4)	6.3
농림어업	16	-(-)	-	-(-)	-	-(-)	-	-(-)	-	-(-)	-	-(-)	-
기능단순노무직	209	80.4(3.0)	3.7	90.4(2.1)	2.4	72.3(3.9)	5.4	82.4(2.8)	3.4	73.0(3.2)	4.4	52.0(4.1)	7.8
기타[3)]	345	90.9(1.9)	2.1	90.1(1.7)	1.9	73.6(2.4)	3.3	90.4(1.6)	1.8	83.8(2.2)	2.6	60.0(3.0)	5.0
월 가구소득													
100만원 미만	58	86.3(5.5)	6.4	78.3(6.3)	8.0	65.6(7.0)	10.7	84.5(5.8)	6.8	77.1(6.3)	8.1	54.2(7.8)	14.4
100-200만원 미만	129	89.1(3.0)	3.4	91.6(3.0)	3.2	67.2(4.7)	7.0	88.1(2.8)	3.2	76.5(4.8)	6.2	58.9(5.1)	8.7
200-300만원 미만	99	83.4(4.6)	5.5	86.0(4.8)	5.6	72.8(5.5)	7.5	89.0(3.9)	4.4	83.9(3.6)	4.3	56.2(6.9)	12.3
300-400만원 미만	140	89.9(3.0)	3.3	91.1(3.1)	3.4	75.7(4.2)	5.6	84.0(3.5)	4.2	78.0(3.5)	4.5	60.9(4.5)	7.4
400만원 이상	419	88.1(1.8)	2.1	94.9(1.1)	1.2	78.6(2.5)	3.2	91.6(1.3)	1.5	83.1(2.2)	2.6	62.2(3.1)	4.9

주 : 1) 뇌졸중(중풍) 조기증상 인지율 : (증상을 모두 맞힌 응답자의 수 / 조사대상 응답자 수) × 100
2) 교육수준 : 각 해당 교육 수준 기관의 졸업자 및 그 이상 학력의 재학, 수료, 중퇴, 휴학한 자를 포함
3) 기타 : 군인, 학생, 주부, 무직

〈표 83〉 심근경색증 조기증상 인지율[1)]

(단위 : %)

구분	N	갑자기 턱, 목 또는 등쪽에 통증이나 답답함이 있다		갑자기 힘이 없으며, 어지럽고, 울렁거리거나 식은땀이 난다		갑자기 가슴에 통증이나 압박감 또는 짓누르는 느낌이 있다		갑자기 팔 또는 어깨에 통증이나 불편감이 있다		갑자기 숨이 찬다		심근경색증 조기증상 인지율	
		% (표준오차)	상대 표준오차	% (표준오차)	상대 표준오차	% (표준오차)	상대 표준오차	% (표준오차)	상대 표준오차	% (표준오차)	상대 표준오차	% (표준오차)	상대 표준오차
전체	803	71.4(1.8)	2.5	85.0(1.5)	1.8	92.4(1.2)	1.3	60.4(1.8)	3.0	89.9(1.1)	1.2	48.4(1.7)	3.5
성													
남자	370	68.1(2.6)	3.8	84.1(2.0)	2.4	91.3(1.6)	1.8	59.5(2.7)	4.5	88.4(1.7)	1.9	47.3(2.6)	5.5
여자	433	74.8(2.4)	3.2	86.0(1.9)	2.2	93.6(1.5)	1.6	61.3(2.6)	4.2	91.6(1.4)	1.5	49.5(2.5)	5.1
연령													
19-29	63	62.5(6.0)	9.6	83.5(4.2)	5.0	93.0(3.1)	3.3	49.5(6.3)	12.8	90.9(3.6)	4.0	38.5(5.6)	14.5
30-39	91	73.3(5.4)	7.3	84.5(4.4)	5.3	90.8(3.8)	4.2	66.3(5.4)	8.1	90.1(3.4)	3.7	46.0(5.1)	11.1
40-49	116	76.5(3.6)	4.7	87.5(3.0)	3.5	96.0(1.9)	2.0	61.9(4.8)	7.8	89.0(2.6)	2.9	51.0(4.5)	8.7
50-59	197	72.2(3.6)	5.0	86.8(2.3)	2.7	92.7(2.0)	2.2	63.4(3.8)	5.9	90.9(2.0)	2.1	53.4(3.7)	6.9
60-69	189	76.1(3.9)	5.1	79.5(4.1)	5.2	92.0(2.9)	3.2	61.0(4.4)	7.2	89.8(2.7)	3.0	52.9(4.3)	8.1
70 이상	147	63.1(4.0)	6.4	87.8(3.0)	3.4	88.4(3.2)	3.6	56.8(4.5)	8.0	88.7(2.2)	2.5	41.4(4.2)	10.2
19-64	579	72.3(1.9)	2.7	84.8(1.6)	1.9	93.2(1.2)	1.3	59.9(2.1)	3.5	90.0(1.3)	1.4	47.9(1.9)	4.0
65 이상	224	67.9(3.4)	4.9	85.8(2.8)	3.2	89.4(2.6)	2.9	62.2(3.6)	5.8	89.7(1.8)	2.0	50.3(3.6)	7.2
교육수준[2)]													
무학	29	50.0(9.3)	18.5	77.2(6.9)	9.0	81.5(8.3)	10.2	36.3(10.8)	29.8	84.5(5.2)	6.2	21.0(7.5)	35.8
초등학교	86	63.2(5.8)	9.2	80.1(5.1)	6.3	83.4(4.5)	5.4	50.4(6.6)	13.0	81.6(4.5)	5.5	38.6(6.8)	17.7
중학교	76	64.9(5.2)	8.0	69.6(4.7)	6.7	84.6(4.5)	5.3	53.8(6.3)	11.7	84.3(4.5)	5.4	38.0(5.3)	14.1
고등학교	343	71.2(3.0)	4.2	85.6(1.9)	2.2	93.3(1.5)	1.6	56.7(2.3)	4.0	92.3(1.4)	1.5	45.8(2.9)	6.2
대학교 이상	269	76.0(2.7)	3.5	89.0(2.2)	2.5	95.5(1.3)	1.4	69.4(3.6)	5.1	90.4(1.7)	1.9	57.2(3.2)	5.5
직업													
전문행정관리	87	80.7(4.3)	5.4	86.1(3.6)	4.2	96.6(2.5)	2.6	77.6(4.4)	5.7	93.0(3.1)	3.4	63.2(4.8)	7.6
사무직	57	66.1(7.0)	10.6	86.1(4.7)	5.4	97.1(1.8)	1.9	61.2(6.7)	10.9	92.3(3.0)	3.3	44.1(7.5)	17.0
판매·서비스직	124	80.0(3.7)	4.7	90.7(2.8)	3.1	95.9(1.9)	2.0	71.2(4.3)	6.1	94.3(2.3)	2.4	60.0(4.7)	7.8
농림어업	14	-(-)	-	-(-)	-	-(-)	-	-(-)	-	-(-)	-	-(-)	-
기능단순노무직	193	70.6(3.5)	4.9	81.5(2.9)	3.5	87.6(2.4)	2.7	52.5(3.4)	6.5	83.8(2.8)	3.4	40.7(3.4)	8.3
기타[3)]	328	67.5(3.3)	4.9	85.5(2.2)	2.5	92.7(1.6)	1.7	56.4(3.3)	5.9	91.9(1.4)	1.6	45.8(3.2)	7.0
월 가구소득													
100만원 미만	55	66.5(8.1)	12.1	86.0(5.0)	5.8	90.1(6.7)	7.4	52.5(8.8)	16.8	90.5(2.9)	3.2	39.8(7.6)	19.1
100-200만원 미만	121	61.1(4.3)	7.1	78.9(4.0)	5.0	86.5(3.5)	4.0	56.9(4.5)	7.9	88.0(3.1)	3.6	43.8(4.2)	9.5
200-300만원 미만	93	67.4(5.9)	8.7	80.5(4.5)	5.6	89.2(4.4)	4.9	56.7(6.4)	11.3	92.8(2.2)	2.4	46.7(6.2)	13.2
300-400만원 미만	131	67.6(4.5)	6.7	81.4(3.8)	4.7	89.8(2.7)	3.0	54.3(4.4)	8.0	87.9(2.7)	3.1	41.3(4.8)	11.6
400만원 이상	403	76.2(2.2)	2.9	88.3(1.7)	1.9	95.3(1.0)	1.1	64.6(2.7)	4.2	90.4(1.6)	1.8	52.9(2.4)	4.6

주 : 1) 심근경색증 조기증상 인지율 : (증상을 모두 맞힌 응답자의 수 / 조사대상 응답자 수) × 100
2) 교육수준 : 각 해당 교육 수준 기관의 졸업자 및 그 이상 학력의 재학, 수료, 중퇴, 휴학한 자를 포함
3) 기타 : 군인, 학생, 주부, 무직

〈표 84〉 연간 미충족의료율(병의원)[1)]

(단위 : %)

구분	전체			남자			여자		
	N	%(표준오차)	상대 표준오차	N	%(표준오차)	상대 표준오차	N	%(표준오차)	상대 표준오차
전체	837	5.3(0.9)	17.8	378	5.2(1.2)	23.5	459	5.4(1.4)	26.3
연령									
19-29	58	16.4(4.9)	30.1	27	15.7(5.9)	37.6	31	17.1(8.2)	48.0
30-39	86	6.6(3.4)	51.2	36	6.1(4.3)	70.0	50	7.1(5.4)	77.1
40-49	115	5.9(1.9)	31.8	57	6.8(3.3)	48.2	58	5.1(2.2)	42.7
50-59	206	1.2(0.7)	59.9	85	1.8(1.3)	71.2	121	0.5(0.5)	99.7
60-69	200	2.2(1.2)	52.9	100	1.0(1.0)	100.8	100	3.5(2.1)	60.7
70 이상	172	5.0(1.7)	33.2	73	4.5(2.6)	57.2	99	5.3(2.2)	40.9
19-64	583	5.6(1.2)	20.6	262	5.5(1.4)	25.6	321	5.7(1.8)	31.5
65 이상	254	4.1(1.2)	29.3	116	3.7(1.8)	49.3	138	4.5(1.7)	37.6
교육수준[2)]									
무학	33	6.3(4.1)	65.6	7	-(-)	-	26	4.1(3.9)	96.9
초등학교	98	5.7(2.2)	38.9	31	8.1(5.5)	67.7	67	4.7(2.2)	47.6
중학교	87	9.3(3.7)	39.8	31	13.3(7.4)	55.8	56	6.9(4.0)	58.7
고등학교	348	4.6(1.3)	27.8	168	4.9(1.7)	34.5	180	4.4(2.0)	46.1
대학교 이상	271	4.9(1.6)	32.5	141	3.6(1.8)	50.2	130	6.6(2.9)	43.9
직업									
전문행정관리	84	2.6(2.5)	97.1	48	0.0(0.0)	.	36	6.5(5.9)	90.6
사무직	60	3.0(2.0)	68.9	30	0.0(0.0)	.	30	6.5(4.4)	67.9
판매·서비스직	123	3.9(2.2)	55.2	28	4.8(4.7)	98.2	95	3.6(2.6)	71.5
농림어업	15	-(-)	-	10	-(-)	-	5	-(-)	-
기능단순노무직	199	5.3(1.4)	27.1	140	6.0(1.8)	30.5	59	2.7(0.4)	14.2
기타[3)]	356	7.2(1.6)	22.4	122	8.7(3.3)	37.5	234	6.4(2.0)	31.1
월 가구소득									
100만원 미만	62	12.3(5.3)	43.0	19	-(-)	-	43	10.7(6.8)	63.0
100-200만원 미만	125	5.9(2.0)	34.2	54	3.8(2.6)	69.9	71	7.7(2.9)	38.1
200-300만원 미만	100	3.4(2.3)	68.0	48	6.2(4.3)	69.7	52	0.0(0.0)	.
300-400만원 미만	140	7.2(3.0)	42.0	67	6.6(3.3)	49.1	73	7.9(5.4)	68.2
400만원 이상	410	4.1(1.0)	24.8	190	4.0(1.5)	37.3	220	4.1(1.5)	37.1

주 : 1) 연간 미충족의료율(병의원) : (본인이 병의원(치과 제외)에 가고 싶을 때 가지 못한 사람의 수 / 조사대상 응답자 수) × 100
2) 교육수준 : 각 해당 교육 수준 기관의 졸업자 및 그 이상 학력의 재학, 수료, 중퇴, 휴학한 자를 포함
3) 기타 : 군인, 학생, 주부, 무직

〈표 85〉 미충족의료 이유(병의원)[1)]

(단위 : %)

구분	N	시간이 없어서		증세가 가벼워서		경제적인 이유		교통편이 불편해서, 거리가 멀어서		병의원에서 오래 기다리기 싫어서		병의원 등에 예약을 하기가 힘들어서		진료받기가 무서워서		코로나19 유행상황 때문에		기타	
		% (표준오차)	상대 표준 오차	% (표준오차)	상대 표준 오차	% (표준오차)	상대 표준 오차	% (표준오차)	상대 표준 오차	% (표준오차)	상대 표준 오차	% (표준오차)	상대 표준 오차	% (표준오차)	상대 표준 오차	% (표준오차)	상대 표준 오차	% (표준오차)	상대 표준 오차
전체	837	2.5(0.7)	28.3	0.9(0.4)	45.9	0.4(0.2)	50.7	1.0(0.4)	43.2	0.2(0.2)	100.7	0.0(0.0)	.	0.1(0.1)	100.1	0.1(0.1)	100.0	0.1(0.1)	100.7
성																			
남자	378	1.9(0.7)	36.6	1.7(0.8)	50.6	0.9(0.4)	50.8	0.7(0.4)	58.9	0.0(0.0)	.	0.0(0.0)	.	0.0(0.0)	.	0.0(0.0)	.	0.0(0.0)	.
여자	459	3.1(1.1)	34.7	0.2(0.2)	73.6	0.0(0.0)	.	1.2(0.8)	61.8	0.4(0.4)	100.5	0.0(0.0)	.	0.1(0.1)	100.0	0.1(0.1)	99.5	0.2(0.2)	100.5
연령																			
19-29	58	9.1(3.7)	40.1	4.3(2.8)	64.7	0.0(0.0)	.	3.0(3.0)	99.7	0.0(0.0)	.	0.0(0.0)	.	0.0(0.0)	.	0.0(0.0)	.	0.0(0.0)	.
30-39	86	5.2(3.1)	60.0	1.4(1.4)	100.2	0.0(0.0)	.	0.0(0.0)	.	0.0(0.0)	.	0.0(0.0)	.	0.0(0.0)	.	0.0(0.0)	.	0.0(0.0)	.
40-49	115	3.5(1.4)	40.9	0.9(0.9)	99.9	0.7(0.7)	99.1	0.9(0.9)	96.4	0.0(0.0)	.	0.0(0.0)	.	0.0(0.0)	.	0.0(0.0)	.	0.0(0.0)	.
50-59	206	0.7(0.5)	73.6	0.0(0.0)	.	0.5(0.5)	100.2	0.0(0.0)	.	0.0(0.0)	.	0.0(0.0)	.	0.0(0.0)	.	0.0(0.0)	.	0.0(0.0)	.
60-69	200	0.0(0.0)	.	0.4(0.4)	99.8	0.0(0.0)	.	0.5(0.5)	100.7	1.0(1.0)	100.2	0.0(0.0)	.	0.4(0.4)	100.3	0.0(0.0)	.	0.0(0.0)	.
70 이상	172	0.0(0.0)	.	0.3(0.3)	100.2	1.2(0.9)	71.1	2.4(1.1)	47.3	0.0(0.0)	.	0.0(0.0)	.	0.0(0.0)	.	0.4(0.4)	99.9	0.6(0.6)	98.2
19-64	583	3.2(0.9)	28.2	1.1(0.5)	50.9	0.3(0.2)	70.9	0.7(0.5)	74.4	0.2(0.2)	101.4	0.0(0.0)	.	0.1(0.1)	100.0	0.0(0.0)	.	0.0(0.0)	.
65 이상	254	0.0(0.0)	.	0.5(0.4)	73.4	0.9(0.6)	70.5	2.1(0.9)	41.9	0.0(0.0)	.	0.0(0.0)	.	0.0(0.0)	.	0.3(0.3)	100.0	0.4(0.4)	99.0
교육수준[2)]																			
무학	33	0.0(0.0)	.	0.0(0.0)	.	0.0(0.0)	.	6.3(4.1)	65.6	0.0(0.0)	.	0.0(0.0)	.	0.0(0.0)	.	0.0(0.0)	.	0.0(0.0)	.
초등학교	98	0.0(0.0)	.	0.5(0.5)	99.3	2.5(1.7)	68.9	0.9(0.9)	99.7	0.0(0.0)	.	0.0(0.0)	.	0.0(0.0)	.	0.8(0.8)	98.4	1.1(1.0)	97.2
중학교	87	3.7(2.6)	71.9	0.0(0.0)	.	1.4(1.4)	98.3	1.1(1.1)	96.4	2.3(2.2)	98.9	0.0(0.0)	.	0.9(0.9)	100.1	0.0(0.0)	.	0.0(0.0)	.
고등학교	348	2.8(0.8)	29.6	0.4(0.4)	100.8	0.0(0.0)	.	1.5(0.9)	63.6	0.0(0.0)	.	0.0(0.0)	.	0.0(0.0)	.	0.0(0.0)	.	0.0(0.0)	.
대학교 이상	271	2.7(1.3)	47.4	2.0(1.0)	53.7	0.3(0.2)	100.0	0.0(0.0)	.	0.0(0.0)	.	0.0(0.0)	.	0.0(0.0)	.	0.0(0.0)	.	0.0(0.0)	.
직업																			
전문행정관리	84	2.6(2.5)	97.1	0.0(0.0)	.	0.0(0.0)	.	0.0(0.0)	.	0.0(0.0)	.	0.0(0.0)	.	0.0(0.0)	.	0.0(0.0)	.	0.0(0.0)	.
사무직	60	3.0(2.0)	68.9	0.0(0.0)	.	0.0(0.0)	.	0.0(0.0)	.	0.0(0.0)	.	0.0(0.0)	.	0.0(0.0)	.	0.0(0.0)	.	0.0(0.0)	.
판매·서비스직	123	3.9(2.2)	55.2	0.0(0.0)	.	0.0(0.0)	.	0.0(0.0)	.	0.0(0.0)	.	0.0(0.0)	.	0.0(0.0)	.	0.0(0.0)	.	0.0(0.0)	.
농림어업	15	-(-)	-	-(-)	-	-(-)	-	-(-)	-	-(-)	-	-(-)	-	-(-)	-	-(-)	-	-(-)	-
기능단순노무직	199	3.6(1.1)	31.8	1.3(0.9)	70.0	0.4(0.4)	99.0	0.0(0.0)	.	0.0(0.0)	.	0.0(0.0)	.	0.0(0.0)	.	0.0(0.0)	.	0.0(0.0)	.
기타[3)]	356	1.3(0.7)	52.4	1.6(1.0)	59.9	0.8(0.5)	58.5	2.5(1.1)	42.8	0.5(0.5)	100.5	0.0(0.0)	.	0.2(0.2)	100.5	0.2(0.2)	99.4	0.2(0.2)	100.5
월 가구소득																			
100만원 미만	62	0.0(0.0)	.	0.0(0.0)	.	3.1(2.2)	69.8	4.6(2.4)	51.4	3.1(3.0)	96.8	0.0(0.0)	.	0.0(0.0)	.	0.0(0.0)	.	1.5(1.5)	96.8
100-200만원 미만	125	1.4(1.3)	96.5	0.9(0.7)	75.0	1.0(1.0)	100.8	1.5(1.1)	70.1	0.0(0.0)	.	0.0(0.0)	.	0.6(0.6)	97.8	0.6(0.6)	98.8	0.0(0.0)	.
200-300만원 미만	100	1.8(1.8)	99.4	1.6(1.5)	96.3	0.0(0.0)	.	0.0(0.0)	.	0.0(0.0)	.	0.0(0.0)	.	0.0(0.0)	.	0.0(0.0)	.	0.0(0.0)	.
300-400만원 미만	140	3.6(2.2)	60.6	0.0(0.0)	.	0.7(0.7)	98.9	2.9(2.1)	72.8	0.0(0.0)	.	0.0(0.0)	.	0.0(0.0)	.	0.0(0.0)	.	0.0(0.0)	.
400만원 이상	410	2.8(0.8)	28.9	1.2(0.7)	58.3	0.0(0.0)	.	0.0(0.0)	.	0.0(0.0)	.	0.0(0.0)	.	0.0(0.0)	.	0.0(0.0)	.	0.0(0.0)	.

주 : 1) 미충족의료 이유(병의원) : (응답보기별 응답자 수 / 조사대상 응답자 수) × 100
2) 교육수준 : 각 해당 교육 수준 기관의 졸업자 및 그 이상 학력의 재학, 수료, 중퇴, 휴학한 자를 포함
3) 기타 : 군인, 학생, 주부, 무직

〈표 86〉 연간 인플루엔자 예방접종률[1)]

(단위 : %)

구분	전체			남자			여자		
	N	%(표준오차)	상대 표준오차	N	%(표준오차)	상대 표준오차	N	%(표준오차)	상대 표준오차
전체	909	50.5(2.0)	3.9	424	46.5(2.8)	6.0	485	54.8(2.5)	4.5
연령									
19-29	76	41.2(5.0)	12.2	38	47.5(8.1)	17.0	38	33.0(6.5)	19.7
30-39	103	35.3(5.3)	15.1	47	26.9(7.0)	26.1	56	45.2(7.3)	16.1
40-49	130	38.5(4.6)	11.8	65	29.5(4.5)	15.1	65	48.0(6.7)	13.9
50-59	217	39.2(3.8)	9.8	91	36.1(5.4)	15.1	126	42.6(4.8)	11.2
60-69	207	62.5(3.3)	5.3	107	60.7(4.7)	7.7	100	64.5(4.6)	7.1
70 이상	176	92.8(2.1)	2.3	76	93.0(3.2)	3.5	100	92.6(2.4)	2.6
19-64	648	40.1(2.2)	5.6	302	36.1(3.2)	8.8	346	44.5(2.8)	6.4
65 이상	261	90.2(1.8)	2.0	122	90.5(2.8)	3.1	139	90.0(2.3)	2.5
교육수준[2)]									
무학	35	91.2(4.8)	5.2	8	-(-)	-	27	96.0(3.8)	4.0
초등학교	98	84.6(3.2)	3.8	31	87.2(6.0)	6.9	67	83.4(3.8)	4.6
중학교	90	62.9(5.6)	8.9	32	52.0(10.0)	19.2	58	69.5(6.0)	8.6
고등학교	387	50.3(3.1)	6.2	196	50.4(4.2)	8.4	191	50.2(4.2)	8.4
대학교 이상	299	38.3(3.0)	7.9	157	36.3(3.9)	10.7	142	41.1(4.0)	9.9
직업									
전문행정관리	91	40.7(5.8)	14.3	52	44.3(7.4)	16.7	39	35.0(7.5)	21.5
사무직	66	45.5(5.5)	12.0	34	45.3(8.6)	19.0	32	45.8(8.9)	19.5
판매·서비스직	129	50.0(4.5)	8.9	31	38.8(8.6)	22.2	98	54.8(5.4)	9.9
농림어업	17	-(-)	-	11	-(-)	-	6	-(-)	-
기능단순노무직	223	38.7(3.2)	8.2	161	32.7(3.7)	11.3	62	61.9(6.1)	9.8
기타[3)]	383	62.4(3.4)	5.4	135	70.4(4.6)	6.5	248	57.8(4.1)	7.1
월 가구소득									
100만원 미만	64	69.7(7.0)	10.1	21	56.2(10.8)	19.1	43	76.1(7.7)	10.1
100-200만원 미만	133	72.8(4.2)	5.7	59	68.1(7.1)	10.4	74	76.9(4.3)	5.6
200-300만원 미만	107	57.0(6.4)	11.2	54	49.8(8.4)	16.9	53	67.2(6.7)	10.0
300-400만원 미만	150	45.8(4.9)	10.7	74	43.4(5.4)	12.4	76	48.4(7.5)	15.5
400만원 이상	455	44.0(2.5)	5.7	216	42.1(3.4)	8.0	239	46.2(3.2)	6.8

주 : 1) 연간 인플루엔자 예방접종률 : (최근 1년 동안 인플루엔자(독감) 예방접종을 받은 적이 있는 사람의 수 / 조사대상 응답자 수) × 100
2) 교육수준 : 각 해당 교육 수준 기관의 졸업자 및 그 이상 학력의 재학, 수료, 중퇴, 휴학한 자를 포함
3) 기타 : 군인, 학생, 주부, 무직

〈표 87〉 건강검진 수진율[1)]

(단위 : %)

구분	전체			남자			여자		
	N	%(표준오차)	상대 표준오차	N	%(표준오차)	상대 표준오차	N	%(표준오차)	상대 표준오차
전체	910	74.1(1.8)	2.4	425	75.2(2.3)	3.0	485	73.0(2.4)	3.3
연령									
19-29	77	46.5(5.7)	12.2	39	53.2(7.3)	13.8	38	37.7(7.5)	19.9
30-39	103	55.5(4.7)	8.5	47	51.9(5.4)	10.5	56	59.7(7.9)	13.2
40-49	130	81.5(3.6)	4.4	65	79.8(5.0)	6.3	65	83.2(5.3)	6.3
50-59	217	85.2(2.4)	2.8	91	86.7(3.9)	4.5	126	83.6(3.4)	4.0
60-69	207	83.2(3.3)	3.9	107	88.8(3.3)	3.7	100	77.0(5.5)	7.1
70 이상	176	79.9(3.7)	4.7	76	80.3(4.0)	5.0	100	79.6(4.6)	5.8
19-64	649	72.1(2.0)	2.7	303	73.2(2.5)	3.4	346	70.9(2.8)	3.9
65 이상	261	81.8(3.3)	4.0	122	83.6(3.4)	4.0	139	80.2(4.2)	5.3
교육수준[2)]									
무학	35	59.2(10.0)	16.9	8	-(-)	-	27	61.3(10.9)	17.8
초등학교	98	92.0(3.1)	3.4	31	92.7(4.1)	4.4	67	91.7(3.6)	3.9
중학교	90	67.1(4.8)	7.2	32	68.5(8.4)	12.2	58	66.2(6.5)	9.9
고등학교	387	70.4(3.1)	4.4	196	73.4(4.1)	5.6	191	66.7(4.1)	6.2
대학교 이상	300	77.3(2.8)	3.6	158	76.8(3.5)	4.5	142	77.9(3.7)	4.7
직업									
전문행정관리	91	78.5(4.6)	5.8	52	80.0(5.9)	7.3	39	76.1(6.7)	8.9
사무직	66	78.3(6.2)	7.9	34	76.2(7.9)	10.4	32	81.0(7.8)	9.6
판매·서비스직	129	74.0(3.7)	5.0	31	61.0(8.4)	13.7	98	79.5(4.4)	5.5
농림어업	17	-(-)	-	11	-(-)	-	6	-(-)	-
기능단순노무직	223	78.7(3.4)	4.4	161	79.3(3.9)	4.9	62	76.1(5.5)	7.2
기타[3)]	384	68.4(3.1)	4.6	136	69.7(4.5)	6.5	248	67.6(3.6)	5.4
월 가구소득									
100만원 미만	64	66.2(7.3)	11.0	21	65.0(11.5)	17.7	43	66.8(8.5)	12.7
100-200만원 미만	133	82.8(3.4)	4.1	59	82.4(5.1)	6.2	74	83.2(3.8)	4.6
200-300만원 미만	108	67.0(5.3)	7.9	55	66.0(7.0)	10.6	53	68.4(6.7)	9.8
300-400만원 미만	150	63.9(5.3)	8.3	74	62.7(6.2)	9.8	76	65.3(7.1)	10.8
400만원 이상	455	77.7(2.2)	2.8	216	80.4(2.5)	3.1	239	74.7(3.3)	4.5

주 : 1) 건강검진 수진율 : (최근 2년 동안 건강검진(암 검진 제외)을 받은 적이 있는 사람의 수 / 조사대상 응답자 수) × 100
2) 교육수준 : 각 해당 교육 수준 기관의 졸업자 및 그 이상 학력의 재학, 수료, 중퇴, 휴학한 자를 포함
3) 기타 : 군인, 학생, 주부, 무직

〈표 88〉 암 검진율[1)]

(단위 : %)

구분	전체			남자			여자		
	N	%(표준오차)	상대 표준오차	N	%(표준오차)	상대 표준오차	N	%(표준오차)	상대 표준오차
전체	910	52.9(1.9)	3.6	425	48.5(2.5)	5.2	485	57.6(2.4)	4.1
연령									
19-29	77	11.4(3.6)	32.0	39	8.4(4.9)	57.8	38	15.3(5.8)	37.8
30-39	103	29.1(4.6)	15.7	47	24.4(5.7)	23.2	56	34.6(6.0)	17.3
40-49	130	59.1(4.5)	7.7	65	54.0(5.7)	10.5	65	64.4(6.8)	10.5
50-59	217	69.0(3.1)	4.5	91	62.2(4.9)	7.9	126	76.5(3.9)	5.1
60-69	207	64.0(3.8)	6.0	107	66.6(4.2)	6.4	100	61.1(5.7)	9.3
70 이상	176	67.9(4.4)	6.5	76	65.9(5.5)	8.4	100	69.5(5.1)	7.4
19-64	649	49.5(2.0)	3.9	303	45.1(2.8)	6.1	346	54.6(2.7)	5.0
65 이상	261	65.7(4.1)	6.2	122	62.9(4.8)	7.6	139	68.1(5.0)	7.3
교육수준[2)]									
무학	35	52.5(10.3)	19.6	8	-(-)	-	27	57.1(11.1)	19.4
초등학교	98	76.7(5.3)	6.9	31	64.1(9.0)	14.0	67	82.3(4.8)	5.9
중학교	90	52.0(5.9)	11.4	32	48.1(10.1)	21.1	58	54.4(7.2)	13.2
고등학교	387	49.8(3.0)	6.0	196	46.9(3.4)	7.3	191	53.3(4.2)	7.8
대학교 이상	300	51.7(3.5)	6.7	158	48.8(4.6)	9.3	142	55.7(4.6)	8.3
직업									
전문행정관리	91	43.8(5.8)	13.2	52	38.5(7.1)	18.5	39	52.2(9.7)	18.6
사무직	66	57.6(7.6)	13.3	34	55.1(9.6)	17.4	32	60.8(9.6)	15.8
판매·서비스직	129	60.9(3.6)	5.9	31	48.9(8.3)	17.0	98	66.0(4.7)	7.2
농림어업	17	-(-)	-	11	-(-)	-	6	-(-)	-
기능단순노무직	223	54.8(3.3)	6.1	161	52.7(3.8)	7.2	62	62.9(6.6)	10.4
기타[3)]	384	49.1(3.4)	6.8	136	42.4(5.0)	11.9	248	53.0(3.6)	6.8
월 가구소득									
100만원 미만	64	49.2(8.1)	16.4	21	51.5(11.5)	22.4	43	48.1(9.6)	19.9
100-200만원 미만	133	65.7(4.7)	7.2	59	61.6(5.9)	9.6	74	69.4(5.4)	7.8
200-300만원 미만	108	44.4(6.2)	14.0	55	42.8(6.7)	15.7	53	46.8(7.8)	16.7
300-400만원 미만	150	47.7(5.4)	11.3	74	41.2(6.0)	14.6	76	54.9(7.1)	12.9
400만원 이상	455	53.8(2.3)	4.3	216	49.3(3.2)	6.5	239	58.9(3.2)	5.5

주 : 1) 암 검진율 : (최근 2년 동안 암 검진을 받은 적이 있는 사람의 수 / 조사대상 응답자 수) × 100
2) 교육수준 : 각 해당 교육 수준 기관의 졸업자 및 그 이상 학력의 재학, 수료, 중퇴, 휴학한 자를 포함
3) 기타 : 군인, 학생, 주부, 무직

〈표 89〉 연간 낙상 경험률[1)]

(단위 : %)

구분	전체			남자			여자		
	N	%(표준오차)	상대 표준오차	N	%(표준오차)	상대 표준오차	N	%(표준오차)	상대 표준오차
전체	910	12.8(1.0)	7.7	425	11.1(1.7)	15.6	485	14.7(1.4)	9.8
연령									
19-29	77	23.0(5.5)	23.9	39	20.0(8.2)	40.9	38	26.9(6.8)	25.2
30-39	103	11.4(3.3)	28.8	47	9.6(4.2)	43.2	56	13.6(4.9)	36.3
40-49	130	8.7(2.4)	27.4	65	10.8(3.7)	34.2	65	6.6(3.6)	54.3
50-59	217	9.2(2.1)	23.1	91	7.2(2.7)	37.5	126	11.4(3.0)	26.8
60-69	207	11.6(2.4)	20.9	107	7.1(2.5)	35.4	100	16.6(3.6)	21.9
70 이상	176	16.6(2.9)	17.4	76	15.1(4.7)	30.9	100	17.8(3.7)	20.7
19-64	649	12.6(1.2)	9.6	303	11.0(2.0)	18.2	346	14.4(1.8)	12.7
65 이상	261	13.8(2.4)	17.1	122	11.6(3.8)	32.6	139	15.8(2.9)	18.6
교육수준[2)]									
무학	35	18.7(7.1)	37.9	8	-(-)	-	27	15.8(7.9)	50.3
초등학교	98	13.7(2.9)	21.4	31	4.4(3.3)	75.5	67	18.0(3.9)	21.8
중학교	90	17.6(3.7)	21.1	32	8.6(4.8)	55.5	58	23.2(5.1)	22.1
고등학교	387	12.6(1.6)	12.5	196	10.6(2.2)	20.7	191	15.1(2.8)	18.3
대학교 이상	300	11.4(2.1)	18.6	158	12.1(3.5)	28.5	142	10.5(2.6)	24.8
직업									
전문행정관리	91	11.9(3.1)	26.3	52	12.6(4.7)	36.9	39	10.9(4.8)	43.8
사무직	66	14.9(4.3)	28.7	34	15.2(6.6)	43.6	32	14.4(5.4)	37.6
판매·서비스직	129	9.8(2.4)	24.4	31	1.8(0.3)	19.5	98	13.3(3.4)	25.9
농림어업	17	-(-)	-	11	-(-)	-	6	-(-)	-
기능단순노무직	223	8.5(1.7)	20.1	161	8.7(2.1)	24.2	62	7.6(3.2)	42.7
기타[3)]	384	16.4(1.9)	11.8	136	15.7(3.8)	24.4	248	16.7(2.3)	13.5
월 가구소득									
100만원 미만	64	22.7(4.9)	21.5	21	19.6(9.4)	47.7	43	24.2(4.9)	20.3
100-200만원 미만	133	10.3(2.9)	28.0	59	11.9(4.8)	40.4	74	8.9(3.1)	34.7
200-300만원 미만	108	8.0(2.4)	29.5	55	8.1(3.0)	36.9	53	7.9(3.3)	41.3
300-400만원 미만	150	12.3(2.7)	22.2	74	10.3(3.3)	32.3	76	14.6(4.1)	27.7
400만원 이상	455	13.4(1.7)	12.9	216	11.3(2.7)	24.1	239	15.9(2.6)	16.3

주 : 1) 연간 낙상 경험률 : (연간 낙상 경험자 수 / 조사대상 응답자 수) × 100
2) 교육수준 : 각 해당 교육 수준 기관의 졸업자 및 그 이상 학력의 재학, 수료, 중퇴, 휴학한 자를 포함
3) 기타 : 군인, 학생, 주부, 무직

〈표 90〉 연간 낙상 건수율[1)]

(단위 : 건/인구1,000명)

구분	전체			남자			여자		
	N	건(표준오차)	상대표준오차	N	건(표준오차)	상대표준오차	N	건(표준오차)	상대표준오차
전체	910	254.9(30.3)	11.9	425	233.8(42.4)	18.2	485	277.6(48.1)	17.3
연령									
19-29	77	497.0(150.5)	30.3	39	291.1(120.0)	41.2	38	770.5(314.5)	40.8
30-39	103	291.1(106.2)	36.5	47	394.8(183.4)	46.5	56	169.3(68.0)	40.1
40-49	130	122.4(35.3)	28.8	65	161.2(60.7)	37.6	65	81.4(44.1)	54.2
50-59	217	165.7(52.5)	31.7	91	181.1(89.1)	49.2	126	148.8(40.4)	27.1
60-69	207	212.2(52.4)	24.7	107	157.7(71.3)	45.2	100	272.5(68.7)	25.2
70 이상	176	351.4(100.5)	28.6	76	307.5(116.4)	37.8	100	384.6(135.0)	35.1
19-64	649	244.7(34.2)	14.0	303	223.7(45.9)	20.5	346	268.3(58.8)	21.9
65 이상	261	294.0(81.8)	27.8	122	276.5(113.5)	41.0	139	309.7(99.2)	32.0
교육수준[2)]									
무학	35	484.1(249.0)	51.4	8	-(-)	-	27	538.0(317.7)	59.0
초등학교	98	220.7(57.0)	25.8	31	170.9(146.9)	85.9	67	243.1(55.8)	22.9
중학교	90	325.7(89.8)	27.6	32	228.5(173.0)	75.7	58	384.9(94.8)	24.6
고등학교	387	269.1(55.7)	20.7	196	226.8(62.0)	27.3	191	320.7(105.9)	33.0
대학교 이상	300	214.9(43.6)	20.3	158	247.2(71.4)	28.9	142	171.7(46.1)	26.9
직업									
전문행정관리	91	258.5(92.1)	35.6	52	273.3(134.4)	49.2	39	235.1(115.8)	49.2
사무직	66	311.7(118.0)	37.9	34	323.9(161.9)	50.0	32	295.4(172.5)	58.4
판매·서비스직	129	193.8(65.3)	33.7	31	35.5(6.9)	19.5	98	261.0(92.3)	35.3
농림어업	17	-(-)	-	11	-(-)	-	6	-(-)	-
기능단순노무직	223	200.4(57.1)	28.5	161	232.7(72.2)	31.0	62	76.1(32.5)	42.7
기타[3)]	384	301.1(49.0)	16.3	136	256.2(83.8)	32.7	248	327.3(63.4)	19.4
월 가구소득									
100만원 미만	64	516.0(165.4)	32.1	21	532.8(286.1)	53.7	43	507.9(186.5)	36.7
100-200만원 미만	133	247.0(85.3)	34.6	59	295.2(139.8)	47.4	74	205.0(87.7)	42.8
200-300만원 미만	108	156.7(66.9)	42.7	55	200.9(108.4)	54.0	53	93.5(42.4)	45.4
300-400만원 미만	150	269.7(77.4)	28.7	74	290.2(124.3)	42.8	76	247.0(74.1)	30.0
400만원 이상	455	244.6(43.6)	17.8	216	193.5(52.9)	27.4	239	302.8(79.9)	26.4

주 : 1) 연간 낙상 건수율 : (연간 낙상 경험 건수 / 조사대상 응답자 수) × 1,000
2) 교육수준 : 각 해당 교육 수준 기관의 졸업자 및 그 이상 학력의 재학, 수료, 중퇴, 휴학한 자를 포함
3) 기타 : 군인, 학생, 주부, 무직

〈표 91〉 연간 사고 및 중독 경험률[1)]

(단위 : %)

구분	전체			남자			여자		
	N	%(표준오차)	상대 표준오차	N	%(표준오차)	상대 표준오차	N	%(표준오차)	상대 표준오차
전체	910	7.2(0.9)	12.7	425	6.2(1.2)	19.1	485	8.2(1.3)	16.2
연령									
19-29	77	1.6(1.5)	98.4	39	2.7(2.7)	97.9	38	0.0(0.0)	.
30-39	103	9.7(3.4)	35.4	47	8.5(4.9)	57.4	56	11.2(5.0)	44.8
40-49	130	5.4(2.2)	40.0	65	6.6(3.7)	56.2	65	4.2(2.4)	57.0
50-59	217	6.1(1.8)	29.7	91	4.5(2.1)	46.0	126	7.9(3.0)	37.6
60-69	207	10.7(2.8)	25.7	107	6.0(2.2)	35.9	100	16.0(4.1)	25.8
70 이상	176	10.3(2.1)	20.8	76	11.6(3.3)	28.4	100	9.2(2.2)	24.0
19-64	649	6.6(1.0)	15.9	303	5.5(1.4)	25.6	346	7.8(1.7)	21.5
65 이상	261	9.5(1.7)	18.2	122	9.2(2.3)	25.4	139	9.8(2.0)	20.6
교육수준[2)]									
무학	35	15.7(5.9)	37.6	8	-(-)	-	27	8.8(5.0)	56.7
초등학교	98	12.9(3.2)	25.0	31	18.0(6.4)	35.4	67	10.7(3.6)	34.2
중학교	90	8.5(2.8)	33.2	32	2.0(2.0)	98.4	58	12.4(4.3)	34.5
고등학교	387	5.3(1.1)	21.0	196	5.0(1.5)	30.7	191	5.6(1.6)	29.3
대학교 이상	300	7.3(1.7)	23.1	158	5.9(2.2)	37.1	142	9.2(2.8)	29.9
직업									
전문행정관리	91	6.4(2.3)	36.2	52	6.9(3.3)	48.7	39	5.7(3.4)	60.7
사무직	66	3.2(2.2)	68.8	34	5.6(3.7)	67.1	32	0.0(0.0)	.
판매·서비스직	129	8.7(2.6)	30.2	31	8.1(4.9)	59.7	98	9.0(3.0)	33.8
농림어업	17	-(-)	-	11	-(-)	-	6	-(-)	-
기능단순노무직	223	3.9(1.3)	32.3	161	3.5(1.4)	41.7	62	5.8(3.2)	56.2
기타[3)]	384	9.8(1.6)	15.8	136	9.6(2.4)	24.7	248	10.0(1.9)	19.1
월 가구소득									
100만원 미만	64	17.3(4.3)	24.9	21	22.4(9.2)	40.9	43	14.9(3.8)	25.7
100-200만원 미만	133	9.9(2.3)	23.2	59	7.8(3.4)	43.6	74	11.6(3.3)	28.2
200-300만원 미만	108	5.8(2.7)	46.0	55	4.2(2.6)	61.4	53	8.0(4.6)	56.8
300-400만원 미만	150	5.2(1.8)	35.2	74	4.3(2.0)	46.5	76	6.3(2.7)	42.3
400만원 이상	455	6.5(1.3)	20.2	216	6.0(1.9)	31.0	239	7.1(2.0)	28.5

주 : 1) 연간 사고 및 중독 경험률 : (연간 사고 및 중독 경험자 수 / 조사대상 응답자 수) × 100
2) 교육수준 : 각 해당 교육 수준 기관의 졸업자 및 그 이상 학력의 재학, 수료, 중퇴, 휴학한 자를 포함
3) 기타 : 군인, 학생, 주부, 무직

〈표 92〉 연간 사고 및 중독 건수율[1)]

(단위 : 건/인구1,000명)

구분	전체			남자			여자		
	N	건(표준오차)	상대표준오차	N	건(표준오차)	상대표준오차	N	건(표준오차)	상대표준오차
전체	910	79.4(10.5)	13.2	425	67.3(12.8)	19.0	485	92.4(16.1)	17.4
연령									
19-29	77	15.5(15.3)	98.4	39	27.2(26.6)	97.9	38	0.0(0.0)	.
30-39	103	112.4(40.9)	36.3	47	84.9(48.8)	57.4	56	144.7(68.7)	47.5
40-49	130	54.3(21.7)	40.0	65	65.5(36.8)	56.2	65	42.4(24.1)	57.0
50-59	217	68.6(21.4)	31.2	91	45.5(20.9)	46.0	126	93.9(37.0)	39.4
60-69	207	116.7(30.8)	26.4	107	71.1(28.4)	40.0	100	167.1(43.7)	26.2
70 이상	176	117.8(26.4)	22.4	76	140.4(42.6)	30.4	100	100.7(25.8)	25.6
19-64	649	72.6(12.0)	16.6	303	57.9(14.7)	25.5	346	89.1(20.7)	23.2
65 이상	261	105.5(20.3)	19.2	122	107.2(28.8)	26.8	139	104.0(22.4)	21.5
교육수준[2)]									
무학	35	180.0(68.9)	38.3	8	-(-)	-	27	118.1(69.9)	59.1
초등학교	98	148.3(38.6)	26.1	31	240.7(92.6)	38.5	67	106.7(36.5)	34.2
중학교	90	93.1(30.7)	33.0	32	20.5(20.2)	98.4	58	137.4(47.4)	34.5
고등학교	387	59.0(13.4)	22.7	196	54.5(16.8)	30.9	191	64.5(21.6)	33.6
대학교 이상	300	78.2(19.3)	24.7	158	58.7(21.8)	37.1	142	104.2(36.1)	34.7
직업									
전문행정관리	91	64.0(23.2)	36.2	52	68.7(33.4)	48.7	39	56.6(34.4)	60.7
사무직	66	31.8(21.8)	68.8	34	55.8(37.4)	67.1	32	0.0(0.0)	.
판매·서비스직	129	125.4(39.6)	31.6	31	105.8(64.7)	61.2	98	133.7(48.6)	36.4
농림어업	17	-(-)	-	11	-(-)	-	6	-(-)	-
기능단순노무직	223	42.2(13.6)	32.1	161	38.2(15.6)	40.9	62	57.5(32.4)	56.2
기타[3)]	384	102.0(16.0)	15.7	136	100.9(25.3)	25.1	248	102.7(19.0)	18.5
월 가구소득									
100만원 미만	64	211.0(54.8)	26.0	21	304.8(126.6)	41.5	43	166.0(35.4)	21.3
100-200만원 미만	133	107.2(26.8)	25.0	59	96.7(46.5)	48.1	74	116.4(32.8)	28.2
200-300만원 미만	108	78.6(39.2)	49.8	55	42.0(25.8)	61.4	53	131.0(80.6)	61.5
300-400만원 미만	150	52.3(18.4)	35.2	74	42.7(19.9)	46.5	76	63.0(26.7)	42.3
400만원 이상	455	68.5(14.5)	21.2	216	59.9(18.6)	31.0	239	78.2(25.1)	32.1

주 : 1) 연간 사고 및 중독 건수율 : (연간 사고 및 중독 건수 / 조사대상 응답자 수) × 1,000
2) 교육수준 : 각 해당 교육 수준 기관의 졸업자 및 그 이상 학력의 재학, 수료, 중퇴, 휴학한 자를 포함
3) 기타 : 군인, 학생, 주부, 무직

〈표 93〉 사고 및 중독 원인[1)]

(단위 : %)

구분	N	운수사고 % (표준오차)	운수사고 상대표준오차	추락 % (표준오차)	추락 상대표준오차	낙상 % (표준오차)	낙상 상대표준오차	부딪힘 % (표준오차)	부딪힘 상대표준오차	자상 및 관통상 % (표준오차)	자상 및 관통상 상대표준오차	화상 % (표준오차)	화상 상대표준오차	익수 % (표준오차)	익수 상대표준오차	질식 % (표준오차)	질식 상대표준오차	중독 % (표준오차)	중독 상대표준오차	감전 % (표준오차)	감전 상대표준오차	개에게 물림 % (표준오차)	개에게 물림 상대표준오차	고양이에게 물림 % (표준오차)	고양이에게 물림 상대표준오차	뱀에게 물림 % (표준오차)	뱀에게 물림 상대표준오차	벌에 쏘임 % (표준오차)	벌에 쏘임 상대표준오차	기타 % (표준오차)	기타 상대표준오차
전체	66	11.0(4.1)	37.2	3.6(1.0)	27.4	33.4(3.9)	11.7	4.4(1.9)	44.0	11.3(2.9)	25.3	0.0(0.0)	.	0.0(0.0)	.	1.0(1.0)	99.0	0.9(0.1)	6.1	0.0(0.0)	.	0.9(0.9)	99.5	0.0(0.0)	.	0.0(0.0)	.	2.2(2.1)	98.5	31.2(6.7)	21.4
성																															
남자	28	5.2(3.0)	56.6	5.3(3.7)	70.5	22.8(8.0)	34.9	0.0(0.0)	.	22.0(6.8)	30.8	0.0(0.0)	.	0.0(0.0)	.	2.3(2.2)	99.8	0.0(0.0)	.	0.0(0.0)	.	0.0(0.0)	.	0.0(0.0)	.	0.0(0.0)	.	4.8(4.7)	97.9	37.6(11.1)	29.4
여자	38	15.9(6.0)	37.5	2.2(2.2)	100.9	42.2(5.7)	13.4	8.0(3.6)	45.3	2.4(2.4)	99.3	0.0(0.0)	.	0.0(0.0)	.	0.0(0.0)	.	1.7(0.2)	11.2	0.0(0.0)	.	1.7(1.7)	100.2	0.0(0.0)	.	0.0(0.0)	.	0.0(0.0)	.	25.9(5.2)	20.1
연령																															
19-29	1	-(-)	-	-(-)	-	-(-)	-	-(-)	-	-(-)	-	-(-)	-	-(-)	-	-(-)	-	-(-)	-	-(-)	-	-(-)	-	-(-)	-	-(-)	-	-(-)	-	-(-)	-
30-39	8	-(-)	-	-(-)	-	-(-)	-	-(-)	-	-(-)	-	-(-)	-	-(-)	-	-(-)	-	-(-)	-	-(-)	-	-(-)	-	-(-)	-	-(-)	-	-(-)	-	-(-)	-
40-49	8	-(-)	-	-(-)	-	-(-)	-	-(-)	-	-(-)	-	-(-)	-	-(-)	-	-(-)	-	-(-)	-	-(-)	-	-(-)	-	-(-)	-	-(-)	-	-(-)	-	-(-)	-
50-59	11	-(-)	-	-(-)	-	-(-)	-	-(-)	-	-(-)	-	-(-)	-	-(-)	-	-(-)	-	-(-)	-	-(-)	-	-(-)	-	-(-)	-	-(-)	-	-(-)	-	-(-)	-
60-69	21	27.9(5.2)	18.7	5.5(5.0)	90.9	28.5(9.6)	33.7	9.1(4.4)	48.7	0.0(0.0)	.	0.0(0.0)	.	0.0(0.0)	.	3.9(3.7)	94.0	0.0(0.0)	.	0.0(0.0)	.	3.5(3.6)	101.0	0.0(0.0)	.	0.0(0.0)	.	0.0(0.0)	.	21.6(8.5)	39.2
70 이상	17	-(-)	-	-(-)	-	-(-)	-	-(-)	-	-(-)	-	-(-)	-	-(-)	-	-(-)	-	-(-)	-	-(-)	-	-(-)	-	-(-)	-	-(-)	-	-(-)	-	-(-)	-
19-64	42	15.1(5.7)	37.9	3.6(0.4)	11.4	27.0(6.0)	22.3	1.4(0.1)	8.1	14.1(3.7)	25.9	0.0(0.0)	.	0.0(0.0)	.	0.0(0.0)	.	0.0(0.0)	.	0.0(0.0)	.	0.0(0.0)	.	0.0(0.0)	.	0.0(0.0)	.	3.0(2.9)	97.1	35.8(8.8)	24.7
65 이상	24	0.0(0.0)	.	3.6(3.5)	96.1	50.9(9.7)	19.0	12.4(7.2)	57.8	3.6(3.7)	101.3	0.0(0.0)	.	0.0(0.0)	.	3.8(3.6)	95.6	3.5(0.6)	16.7	0.0(0.0)	.	3.4(3.3)	96.1	0.0(0.0)	.	0.0(0.0)	.	0.0(0.0)	.	18.7(7.3)	39.0
교육수준[2)]																															
무학	5	-(-)	-	-(-)	-	-(-)	-	-(-)	-	-(-)	-	-(-)	-	-(-)	-	-(-)	-	-(-)	-	-(-)	-	-(-)	-	-(-)	-	-(-)	-	-(-)	-	-(-)	-
초등학교	12	-(-)	-	-(-)	-	-(-)	-	-(-)	-	-(-)	-	-(-)	-	-(-)	-	-(-)	-	-(-)	-	-(-)	-	-(-)	-	-(-)	-	-(-)	-	-(-)	-	-(-)	-
중학교	7	-(-)	-	-(-)	-	-(-)	-	-(-)	-	-(-)	-	-(-)	-	-(-)	-	-(-)	-	-(-)	-	-(-)	-	-(-)	-	-(-)	-	-(-)	-	-(-)	-	-(-)	-
고등학교	19	-(-)	-	-(-)	-	-(-)	-	-(-)	-	-(-)	-	-(-)	-	-(-)	-	-(-)	-	-(-)	-	-(-)	-	-(-)	-	-(-)	-	-(-)	-	-(-)	-	-(-)	-
대학교 이상	23	14.8(10.0)	67.1	2.9(3.0)	101.6	24.5(7.4)	30.0	3.2(3.3)	101.0	5.5(0.9)	16.0	0.0(0.0)	.	0.0(0.0)	.	2.5(2.4)	96.4	0.0(0.0)	.	0.0(0.0)	.	0.0(0.0)	.	0.0(0.0)	.	0.0(0.0)	.	5.2(4.9)	93.3	41.3(12.8)	31.0
직업																															
전문행정관리	7	-(-)	-	-(-)	-	-(-)	-	-(-)	-	-(-)	-	-(-)	-	-(-)	-	-(-)	-	-(-)	-	-(-)	-	-(-)	-	-(-)	-	-(-)	-	-(-)	-	-(-)	-
사무직	2	-(-)	-	-(-)	-	-(-)	-	-(-)	-	-(-)	-	-(-)	-	-(-)	-	-(-)	-	-(-)	-	-(-)	-	-(-)	-	-(-)	-	-(-)	-	-(-)	-	-(-)	-
판매·서비스직	8	-(-)	-	-(-)	-	-(-)	-	-(-)	-	-(-)	-	-(-)	-	-(-)	-	-(-)	-	-(-)	-	-(-)	-	-(-)	-	-(-)	-	-(-)	-	-(-)	-	-(-)	-
농림어업	2	-(-)	-	-(-)	-	-(-)	-	-(-)	-	-(-)	-	-(-)	-	-(-)	-	-(-)	-	-(-)	-	-(-)	-	-(-)	-	-(-)	-	-(-)	-	-(-)	-	-(-)	-
기능단순노무직	8	-(-)	-	-(-)	-	-(-)	-	-(-)	-	-(-)	-	-(-)	-	-(-)	-	-(-)	-	-(-)	-	-(-)	-	-(-)	-	-(-)	-	-(-)	-	-(-)	-	-(-)	-
기타[3)]	39	15.4(5.9)	38.1	6.4(1.9)	30.4	37.4(7.7)	20.5	5.9(3.3)	56.7	7.0(4.1)	58.8	0.0(0.0)	.	0.0(0.0)	.	1.8(1.8)	100.6	1.6(0.2)	13.1	0.0(0.0)	.	1.6(1.6)	101.2	0.0(0.0)	.	0.0(0.0)	.	0.0(0.0)	.	22.9(7.9)	34.6
월 가구소득																															
100만원 미만	9	-(-)	-	-(-)	-	-(-)	-	-(-)	-	-(-)	-	-(-)	-	-(-)	-	-(-)	-	-(-)	-	-(-)	-	-(-)	-	-(-)	-	-(-)	-	-(-)	-	-(-)	-
100-200만원 미만	14	-(-)	-	-(-)	-	-(-)	-	-(-)	-	-(-)	-	-(-)	-	-(-)	-	-(-)	-	-(-)	-	-(-)	-	-(-)	-	-(-)	-	-(-)	-	-(-)	-	-(-)	-
200-300만원 미만	5	-(-)	-	-(-)	-	-(-)	-	-(-)	-	-(-)	-	-(-)	-	-(-)	-	-(-)	-	-(-)	-	-(-)	-	-(-)	-	-(-)	-	-(-)	-	-(-)	-	-(-)	-
300-400만원 미만	9	-(-)	-	-(-)	-	-(-)	-	-(-)	-	-(-)	-	-(-)	-	-(-)	-	-(-)	-	-(-)	-	-(-)	-	-(-)	-	-(-)	-	-(-)	-	-(-)	-	-(-)	-
400만원 이상	29	15.1(8.0)	53.1	4.2(2.9)	69.3	27.5(6.4)	23.3	0.0(0.0)	.	16.4(4.4)	26.5	0.0(0.0)	.	0.0(0.0)	.	0.0(0.0)	.	0.0(0.0)	.	0.0(0.0)	.	0.0(0.0)	.	0.0(0.0)	.	0.0(0.0)	.	0.0(0.0)	.	36.9(10.7)	29.0

주 : 1) 사고 및 중독 원인 : (원인별 사고 및 중독 건수 / 사고 및 중독 건수) × 100
2) 교육수준 : 각 해당 교육 수준 기관의 졸업자 및 그 이상 학력의 재학, 수료, 중퇴, 휴학한 자를 포함
3) 기타 : 군인, 학생, 주부, 무직

〈표 94〉 지역의 사회 물리적 환경에 대한 긍정적 태도[1)]

(단위 : %)

구분	N	이웃상호 신뢰감		상호부조		전반적인 안전수준		자연환경 만족도		생활환경 만족도		대중교통 만족도		의료서비스 만족도	
		%(표준오차)	상대표준오차	%(표준오차)	상대표준오차	%(표준오차)	상대표준오차	%(표준오차)	상대표준오차	%(표준오차)	상대표준오차	%(표준오차)	상대표준오차	%(표준오차)	상대표준오차
전체	865	69.3(1.9)	2.7	44.3(2.4)	5.5	84.0(1.5)	1.8	82.6(1.9)	2.3	79.9(1.6)	2.0	56.1(2.5)	4.5	52.4(2.3)	4.4
성															
남자	408	66.7(2.9)	4.4	40.3(3.1)	7.7	84.2(2.0)	2.4	84.8(2.1)	2.5	81.4(1.8)	2.2	55.3(2.8)	5.1	53.6(2.9)	5.4
여자	457	72.2(2.2)	3.0	48.6(2.7)	5.5	83.9(1.6)	1.9	80.4(2.4)	3.0	78.2(2.1)	2.7	56.9(3.3)	5.7	51.0(3.0)	5.8
연령															
19-29	71	70.9(5.3)	7.5	35.2(6.9)	19.6	88.4(3.7)	4.2	78.8(5.2)	6.6	75.3(5.3)	7.0	63.6(5.9)	9.2	72.4(5.3)	7.4
30-39	95	58.1(5.1)	8.8	23.9(4.4)	18.2	70.5(5.0)	7.1	79.0(6.1)	7.7	70.9(4.8)	6.8	39.8(5.4)	13.6	38.4(5.4)	14.0
40-49	123	60.9(5.4)	8.9	42.3(5.0)	11.7	86.3(3.2)	3.7	85.6(3.5)	4.1	79.9(3.6)	4.5	54.2(5.0)	9.2	52.6(5.0)	9.6
50-59	205	69.4(3.4)	4.9	42.1(4.1)	9.6	83.4(2.7)	3.2	82.5(2.8)	3.3	79.7(3.1)	3.9	56.4(4.1)	7.3	48.9(3.8)	7.8
60-69	200	75.6(3.1)	4.1	54.2(4.2)	7.8	83.5(2.7)	3.3	82.6(3.1)	3.7	81.4(2.9)	3.6	53.3(4.4)	8.3	44.8(4.3)	9.5
70 이상	171	80.5(3.8)	4.8	64.5(5.3)	8.2	90.5(2.9)	3.2	86.4(3.5)	4.1	90.7(2.1)	2.3	69.0(3.6)	5.2	59.6(4.6)	7.7
19-64	612	66.4(2.1)	3.2	38.8(2.5)	6.5	83.0(1.7)	2.0	81.7(2.3)	2.9	77.8(1.9)	2.5	53.1(3.0)	5.6	50.7(2.6)	5.1
65 이상	253	80.1(3.0)	3.8	64.7(4.4)	6.8	87.9(2.2)	2.5	86.3(2.8)	3.2	87.8(2.1)	2.4	67.5(2.6)	3.9	58.6(3.7)	6.4
교육수준[2)]															
무학	35	75.4(8.2)	10.9	73.5(7.8)	10.6	90.7(5.2)	5.8	89.6(5.2)	5.9	87.9(5.6)	6.3	75.7(7.0)	9.2	66.7(8.6)	12.9
초등학교	96	84.3(4.4)	5.2	73.7(5.9)	8.1	89.8(3.3)	3.7	87.4(4.9)	5.6	91.2(2.8)	3.1	66.1(5.6)	8.5	65.1(5.3)	8.2
중학교	85	72.4(5.7)	7.8	48.6(4.9)	10.1	83.0(4.5)	5.4	83.8(4.3)	5.1	80.6(4.1)	5.1	67.4(5.1)	7.6	55.5(5.7)	10.2
고등학교	370	66.7(2.7)	4.0	42.5(3.2)	7.6	82.7(2.1)	2.6	79.3(2.7)	3.4	77.5(2.1)	2.6	58.3(3.0)	5.2	51.6(3.3)	6.4
대학교 이상	279	68.0(3.0)	4.4	36.9(3.1)	8.4	84.0(2.5)	2.9	84.7(3.1)	3.6	79.5(2.8)	3.5	48.0(3.9)	8.1	49.0(3.2)	6.6
직업															
전문행정관리	83	66.2(6.2)	9.4	39.6(5.4)	13.7	77.8(4.6)	5.9	82.7(4.2)	5.1	75.6(5.4)	7.1	34.0(6.3)	18.6	46.8(5.9)	12.7
사무직	62	75.2(5.7)	7.5	30.5(6.5)	21.3	83.9(4.3)	5.1	87.3(4.2)	4.8	83.3(5.2)	6.3	36.6(6.9)	18.8	49.7(6.4)	12.9
판매·서비스직	123	70.2(4.3)	6.1	47.1(5.0)	10.7	90.1(2.6)	2.9	83.8(3.5)	4.2	81.6(3.7)	4.5	63.8(4.9)	7.7	51.4(4.6)	8.9
농림어업	17	-(-)	-	-(-)	-	-(-)	-	-(-)	-	-(-)	-	-(-)	-	-(-)	-
기능단순노무직	213	62.0(3.8)	6.2	41.5(3.8)	9.1	83.8(3.1)	3.7	81.1(3.1)	3.9	80.9(3.0)	3.7	60.7(3.6)	5.9	57.7(3.9)	6.7
기타[3)]	367	73.0(2.8)	3.9	47.5(3.5)	7.4	83.7(2.1)	2.5	82.8(2.4)	2.9	79.3(2.4)	3.0	61.7(2.8)	4.5	52.2(3.0)	5.8
월 가구소득															
100만원 미만	62	73.8(6.3)	8.5	59.5(6.9)	11.5	86.3(4.7)	5.4	79.5(6.1)	7.7	83.4(5.3)	6.3	62.9(6.8)	10.8	65.3(7.2)	11.0
100-200만원 미만	131	77.1(4.4)	5.7	55.0(6.7)	12.2	86.9(3.5)	4.0	87.0(3.6)	4.2	86.6(3.1)	3.6	63.0(5.2)	8.3	49.5(6.9)	13.9
200-300만원 미만	104	61.8(5.3)	8.5	39.1(5.4)	13.7	79.1(4.1)	5.2	83.4(3.8)	4.5	74.1(5.2)	7.0	56.6(5.2)	9.2	48.0(5.6)	11.6
300-400만원 미만	142	60.3(4.9)	8.2	43.6(4.4)	10.0	79.7(3.7)	4.6	82.4(4.1)	4.9	82.2(3.1)	3.8	58.9(4.7)	8.1	51.1(5.2)	10.2
400만원 이상	426	71.5(2.6)	3.7	41.5(3.3)	7.9	85.5(2.1)	2.5	82.0(2.8)	3.4	78.5(2.4)	3.1	52.9(3.5)	6.6	52.9(2.8)	5.3

주 : 1) 지역의 사회 물리적 환경에 대한 긍정적 태도: (지역의 사회 물리적 환경에 대해 긍정적으로 응답한 사람의 수 / 조사대상 응답자 수) × 100
2) 교육수준 : 각 해당 교육 수준 기관의 졸업자 및 그 이상 학력의 재학, 수료, 중퇴, 휴학한 자를 포함
3) 기타 : 군인, 학생, 주부, 무직

〈표 95〉 사회적 연결망 : 친척(가족포함)[1)]

(단위 : %)

구분	N	한달에 1번 미만		한달에 1번		한달에 2~3번		일주일에 1번		일주일에 2~3번		일주일에 4번이상	
		%(표준오차)	상대표준오차	%(표준오차)	상대표준오차	%(표준오차)	상대표준오차	%(표준오차)	상대표준오차	%(표준오차)	상대표준오차	%(표준오차)	상대표준오차
전체	910	18.3(1.8)	10.0	15.9(1.5)	9.3	15.9(1.4)	9.1	14.3(1.3)	9.3	14.1(1.5)	10.4	21.5(1.6)	7.7
성													
남자	425	22.3(2.6)	11.6	16.1(2.2)	13.7	16.7(1.9)	11.5	15.3(2.0)	13.3	13.1(1.8)	14.0	16.5(2.0)	12.0
여자	485	14.0(1.6)	11.4	15.6(1.8)	11.5	15.0(1.9)	12.4	13.3(1.5)	11.2	15.2(1.8)	12.0	27.0(2.2)	8.2
연령													
19-29	77	30.1(6.3)	21.0	15.5(4.3)	28.1	10.1(2.8)	28.0	10.2(3.0)	29.0	9.4(3.3)	35.4	24.7(4.7)	18.8
30-39	103	18.3(4.0)	22.0	12.0(3.1)	26.2	21.7(3.5)	16.1	10.4(3.4)	33.1	13.3(3.4)	25.8	24.3(4.4)	18.2
40-49	130	11.0(3.0)	27.1	18.4(3.5)	19.0	19.4(3.9)	20.0	21.8(4.0)	18.4	14.9(3.6)	24.2	14.5(3.0)	20.5
50-59	217	20.8(3.2)	15.2	18.9(2.9)	15.5	14.1(2.9)	20.7	13.8(2.6)	19.0	12.9(2.8)	21.7	19.5(3.2)	16.2
60-69	207	17.2(2.7)	16.0	14.1(3.4)	24.0	17.9(3.0)	16.8	11.4(2.3)	20.5	15.5(2.5)	16.2	24.0(3.7)	15.5
70 이상	176	13.1(2.9)	21.9	13.8(3.2)	23.0	12.3(2.6)	21.4	16.8(3.3)	19.5	18.7(3.4)	18.4	25.3(3.7)	14.8
19-64	649	19.3(2.0)	10.5	15.9(1.6)	10.0	16.4(1.6)	9.6	14.3(1.6)	11.0	13.0(1.6)	12.5	21.0(1.7)	8.1
65 이상	261	14.5(2.7)	18.3	15.6(3.2)	20.2	13.9(2.1)	15.0	14.3(2.3)	15.9	18.2(2.6)	14.2	23.5(3.2)	13.6
교육수준[2)]													
무학	35	27.4(8.8)	32.1	2.1(2.1)	99.5	4.6(3.5)	76.8	17.2(6.1)	35.3	17.3(7.1)	41.0	31.4(8.3)	26.6
초등학교	98	8.6(2.5)	28.8	15.7(4.1)	26.1	13.1(3.5)	26.4	17.2(4.7)	27.5	18.0(3.9)	21.5	27.4(5.4)	19.6
중학교	90	19.8(4.9)	25.0	10.4(3.7)	35.7	15.2(3.3)	21.5	13.4(3.2)	23.7	13.8(4.1)	29.9	27.5(4.6)	16.7
고등학교	387	22.2(2.8)	12.6	16.9(2.1)	12.3	16.8(2.0)	11.8	13.2(1.9)	14.4	12.3(1.9)	15.6	18.5(2.5)	13.6
대학교 이상	300	14.9(2.5)	16.7	16.9(2.4)	14.2	16.4(2.6)	15.7	14.9(2.4)	16.1	15.1(2.3)	15.3	21.8(2.5)	11.3
직업													
전문행정관리	91	15.1(4.4)	29.3	11.1(4.3)	39.0	13.3(3.8)	28.7	23.1(5.5)	24.0	13.1(3.6)	27.6	24.4(4.6)	18.8
사무직	66	27.7(7.1)	25.7	16.5(4.7)	28.3	10.2(3.0)	29.4	9.9(3.5)	35.8	16.1(5.0)	31.1	19.6(4.9)	24.9
판매·서비스직	129	15.6(4.1)	26.2	16.7(4.1)	24.4	21.0(5.1)	24.1	13.0(3.1)	24.2	9.8(2.7)	27.9	23.9(3.7)	15.6
농림어업	17	-(-)	-	-(-)	-	-(-)	-	-(-)	-	-(-)	-	-(-)	-
기능단순노무직	223	19.6(3.0)	15.1	15.2(2.6)	17.2	20.5(2.9)	14.2	15.0(3.0)	19.7	15.5(2.7)	17.2	14.3(2.8)	19.4
기타[3)]	384	17.7(2.7)	15.5	16.9(2.3)	13.6	13.1(1.9)	14.3	13.2(2.1)	15.9	14.3(2.1)	14.5	24.8(3.0)	11.9
월 가구소득													
100만원 미만	64	25.1(5.5)	21.9	13.6(5.1)	37.4	8.8(3.6)	41.1	16.0(5.6)	35.0	14.9(4.2)	28.0	21.7(5.8)	26.6
100-200만원 미만	133	13.1(3.4)	26.0	14.3(4.0)	28.1	12.0(2.8)	23.7	18.3(3.8)	21.0	16.0(3.4)	21.1	26.4(5.1)	19.5
200-300만원 미만	108	20.4(4.7)	22.9	19.3(3.9)	20.1	19.2(3.3)	17.4	12.5(3.8)	30.6	10.8(3.2)	29.2	17.9(4.6)	25.8
300-400만원 미만	150	15.9(3.5)	22.0	13.4(3.0)	22.4	18.2(3.3)	18.3	11.4(2.4)	21.1	14.5(2.7)	18.6	26.7(4.9)	18.3
400만원 이상	455	19.0(2.5)	13.0	16.5(1.9)	11.4	16.1(1.7)	10.5	14.6(1.9)	13.1	14.1(2.1)	14.9	19.6(2.3)	11.7

주 : 1) 사회적 연결망 : 친척(가족포함) : (응답보기별 응답자 수 / 조사대상 응답자 수) × 100
2) 교육수준 : 각 해당 교육 수준 기관의 졸업자 및 그 이상 학력의 재학, 수료, 중퇴, 휴학한 자를 포함
3) 기타 : 군인, 학생, 주부, 무직

〈표 96〉 사회적 연결망 : 이웃[1)]

(단위 : %)

구분	N	한달에 1번 미만		한달에 1번		한달에 2~3번		일주일에 1번		일주일에 2~3번		일주일에 4번이상	
		%(표준오차)	상대표준오차	%(표준오차)	상대표준오차	%(표준오차)	상대표준오차	%(표준오차)	상대표준오차	%(표준오차)	상대표준오차	%(표준오차)	상대표준오차
전체	910	48.7(2.1)	4.4	7.2(1.0)	13.3	6.4(0.8)	12.7	8.6(1.0)	11.2	10.6(1.2)	11.1	18.5(1.3)	6.9
성													
남자	425	55.5(2.9)	5.2	9.5(1.5)	16.2	6.5(1.1)	17.6	7.7(1.3)	16.5	7.8(1.4)	18.5	12.9(1.4)	11.0
여자	485	41.5(2.3)	5.6	4.6(1.1)	24.2	6.4(1.1)	17.6	9.5(1.5)	15.6	13.5(1.7)	12.9	24.5(2.1)	8.5
연령													
19-29	77	71.0(4.4)	6.2	7.5(3.0)	40.0	4.5(2.2)	48.5	3.0(1.7)	56.7	6.1(3.2)	52.3	8.0(3.2)	39.4
30-39	103	53.9(5.5)	10.2	10.0(3.2)	31.7	4.6(2.1)	45.7	10.7(3.5)	32.3	9.0(2.9)	32.5	11.8(3.7)	31.5
40-49	130	48.9(4.8)	9.9	8.5(2.4)	27.6	8.8(2.7)	30.4	9.0(2.3)	25.5	12.2(4.1)	33.5	12.6(2.9)	23.1
50-59	217	49.3(3.8)	7.8	8.6(2.3)	27.3	6.8(1.5)	21.5	11.4(2.3)	20.1	8.2(1.9)	22.6	15.6(2.4)	15.5
60-69	207	39.7(4.1)	10.4	3.5(1.4)	40.8	6.1(1.7)	27.3	8.3(1.7)	20.4	15.8(2.2)	14.2	26.6(3.5)	13.3
70 이상	176	32.0(4.6)	14.5	4.7(1.6)	34.1	6.8(1.8)	26.5	7.3(2.1)	28.4	11.7(2.7)	23.0	37.6(3.8)	10.2
19-64	649	53.1(2.3)	4.4	7.7(1.1)	14.5	6.6(0.9)	13.5	8.6(1.2)	14.3	9.9(1.3)	13.4	14.0(1.5)	10.4
65 이상	261	32.0(3.9)	12.1	4.9(1.3)	25.9	5.8(1.3)	22.6	8.3(1.8)	21.2	13.4(2.1)	15.7	35.7(2.9)	8.0
교육수준[2)]													
무학	35	25.2(8.8)	34.8	0.0(0.0)	.	8.8(4.8)	54.1	2.2(2.2)	99.5	13.5(5.6)	41.8	50.3(9.6)	19.0
초등학교	98	25.9(5.4)	20.7	3.6(2.0)	54.8	2.9(1.7)	58.6	8.1(2.9)	36.2	13.7(3.5)	25.7	45.9(5.9)	12.9
중학교	90	42.6(5.7)	13.3	4.8(2.2)	45.8	7.3(2.7)	36.9	6.7(2.4)	35.4	14.7(3.8)	26.0	23.9(4.3)	18.1
고등학교	387	47.4(3.0)	6.4	11.3(1.7)	15.5	6.7(1.2)	17.7	8.2(1.4)	17.2	8.9(1.6)	17.5	17.5(2.0)	11.6
대학교 이상	300	57.8(3.1)	5.3	4.2(1.3)	30.0	6.5(1.6)	24.0	9.9(1.9)	19.4	10.8(2.1)	19.4	10.7(1.8)	16.6
직업													
전문행정관리	91	57.8(5.5)	9.6	6.8(3.4)	50.3	4.3(2.0)	46.4	11.0(3.3)	30.2	9.4(2.5)	26.9	10.8(2.7)	25.0
사무직	66	51.3(7.1)	13.8	15.2(5.0)	32.9	7.1(4.3)	60.3	4.5(2.4)	52.1	12.8(4.3)	33.4	9.1(3.5)	38.4
판매·서비스직	129	44.7(4.8)	10.6	7.0(2.6)	36.9	6.7(2.1)	30.6	6.4(2.1)	32.9	10.7(3.0)	28.5	24.6(3.9)	16.1
농림어업	17	-(-)	-	-(-)	-	-(-)	-	-(-)	-	-(-)	-	-(-)	-
기능단순노무직	223	57.4(3.5)	6.2	7.9(2.1)	26.0	8.2(1.9)	22.8	7.8(1.9)	24.2	8.2(1.9)	23.2	10.5(1.9)	18.5
기타[3)]	384	42.7(3.3)	7.6	4.8(1.2)	23.8	5.9(1.4)	23.4	10.3(1.6)	15.8	12.1(1.5)	12.7	24.2(2.5)	10.3
월 가구소득													
100만원 미만	64	33.5(6.1)	18.2	3.3(2.2)	67.8	13.9(3.7)	26.8	6.8(3.4)	50.8	13.3(3.3)	24.8	29.3(5.8)	19.8
100-200만원 미만	133	31.1(4.5)	14.5	6.8(2.4)	35.4	4.3(1.8)	41.5	8.8(2.5)	28.1	19.0(4.0)	21.1	30.0(4.4)	14.6
200-300만원 미만	108	46.4(5.7)	12.3	8.4(3.7)	44.3	4.3(2.0)	46.0	7.4(2.4)	32.0	7.6(2.4)	31.6	25.9(3.9)	15.3
300-400만원 미만	150	50.7(4.4)	8.7	8.9(3.0)	34.0	6.8(2.3)	33.4	3.7(1.4)	37.7	9.1(2.2)	24.4	20.8(4.1)	19.7
400만원 이상	455	53.9(2.7)	5.0	6.8(1.3)	18.6	6.4(1.2)	18.3	10.4(1.5)	14.2	9.6(1.6)	17.1	12.8(2.0)	15.2

주 : 1) 사회적 연결망 : 이웃 : (응답보기별 응답자 수 / 조사대상 응답자 수) × 100
2) 교육수준 : 각 해당 교육 수준 기관의 졸업자 및 그 이상 학력의 재학, 수료, 중퇴, 휴학한 자를 포함
3) 기타 : 군인, 학생, 주부, 무직

〈표 97〉 사회적 연결망 : 친구(이웃제외)[1]

(단위 : %)

구분	N	한달에 1번 미만		한달에 1번		한달에 2~3번		일주일에 1번		일주일에 2~3번		일주일에 4번이상	
		%(표준오차)	상대표준오차	%(표준오차)	상대표준오차	%(표준오차)	상대표준오차	%(표준오차)	상대표준오차	%(표준오차)	상대표준오차	%(표준오차)	상대표준오차
전체	910	22.8(1.4)	6.1	13.9(1.0)	7.3	17.3(1.5)	8.4	12.0(1.2)	9.6	14.5(1.2)	8.3	19.4(1.4)	7.1
성													
남자	425	22.3(1.9)	8.4	13.5(1.4)	10.3	17.3(2.0)	11.4	11.9(1.8)	14.8	14.8(1.8)	12.3	20.2(1.9)	9.2
여자	485	23.4(2.2)	9.4	14.3(1.6)	11.1	17.4(2.2)	12.5	12.2(1.8)	14.9	14.2(1.6)	11.3	18.5(2.0)	10.9
연령													
19-29	77	6.8(2.7)	39.9	4.1(2.4)	59.8	20.6(3.7)	18.0	15.0(3.8)	25.3	11.7(3.2)	27.4	41.7(5.5)	13.2
30-39	103	15.6(3.8)	24.2	14.7(3.5)	24.2	23.7(5.1)	21.6	14.7(3.4)	23.0	17.7(4.0)	22.8	13.6(3.1)	23.0
40-49	130	20.5(3.9)	18.9	19.8(3.0)	15.2	16.8(4.6)	27.4	15.3(3.0)	19.4	14.3(2.7)	18.9	13.2(2.9)	21.8
50-59	217	25.7(3.1)	11.9	13.2(2.2)	16.6	16.4(2.7)	16.7	13.0(2.4)	18.6	15.5(2.6)	16.6	16.2(2.8)	17.3
60-69	207	26.0(3.2)	12.3	16.7(2.9)	17.3	18.6(2.5)	13.2	5.9(1.7)	28.1	17.1(2.6)	15.0	15.6(2.6)	16.8
70 이상	176	39.6(4.2)	10.6	12.8(2.3)	17.7	8.8(2.3)	25.9	8.3(2.7)	32.1	10.2(2.3)	23.0	20.3(3.2)	15.7
19-64	649	19.0(1.5)	8.1	13.5(1.2)	8.8	19.0(1.8)	9.4	13.3(1.4)	10.7	15.5(1.4)	8.9	19.7(1.6)	8.3
65 이상	261	37.5(3.3)	8.7	15.3(2.0)	12.8	11.0(1.7)	15.8	7.3(1.8)	24.6	10.8(2.0)	18.1	18.1(2.3)	12.8
교육수준[2]													
무학	35	53.5(8.6)	16.1	4.5(3.2)	70.1	5.3(3.5)	66.7	6.4(4.2)	66.1	13.4(5.8)	43.2	16.9(7.6)	44.8
초등학교	98	38.6(5.8)	14.9	13.9(3.3)	23.8	10.3(3.3)	31.8	5.1(3.4)	66.7	11.5(3.3)	28.8	20.7(4.5)	21.9
중학교	90	33.2(5.2)	15.8	18.2(4.2)	23.0	8.3(3.0)	35.7	4.9(1.9)	38.7	12.0(3.7)	30.9	23.4(4.0)	17.0
고등학교	387	20.2(2.2)	10.8	14.0(1.5)	10.5	17.5(2.3)	12.9	11.7(1.5)	13.2	14.7(1.9)	13.2	22.0(2.6)	11.9
대학교 이상	300	18.2(2.3)	12.8	13.6(1.9)	14.2	21.3(2.9)	13.7	15.7(2.5)	15.8	15.6(2.4)	15.2	15.7(2.4)	15.2
직업													
전문행정관리	91	14.9(3.9)	26.2	20.6(4.3)	20.9	10.6(3.0)	28.3	22.9(5.2)	22.9	16.6(4.3)	25.7	14.4(4.8)	33.2
사무직	66	13.3(4.0)	29.8	13.1(3.8)	28.8	30.5(6.4)	20.9	9.1(3.4)	37.5	12.6(4.1)	32.2	21.5(5.3)	24.9
판매·서비스직	129	14.2(3.0)	21.4	22.4(3.6)	16.2	15.1(4.0)	26.5	14.6(3.4)	23.2	9.5(2.7)	28.4	24.3(4.3)	17.8
농림어업	17	-(-)	-	-(-)	-	-(-)	-	-(-)	-	-(-)	-	-(-)	-
기능단순노무직	223	24.3(2.7)	11.3	11.8(2.2)	18.4	21.7(3.1)	14.1	10.0(2.2)	21.8	17.5(2.8)	16.0	14.6(2.0)	13.4
기타[3]	384	29.2(2.5)	8.5	10.6(1.6)	15.0	14.4(2.0)	13.9	9.5(1.8)	18.6	14.3(1.9)	12.9	22.1(2.6)	11.9
월 가구소득													
100만원 미만	64	44.4(6.6)	14.9	6.5(3.6)	55.0	10.2(3.2)	31.2	5.4(3.1)	58.4	19.0(4.9)	26.0	14.6(3.9)	26.7
100-200만원 미만	133	30.6(4.2)	13.7	18.0(3.3)	18.4	14.3(3.2)	22.6	6.3(2.1)	33.8	10.9(3.1)	28.8	20.0(4.0)	19.8
200-300만원 미만	108	20.6(4.5)	21.6	12.9(3.6)	28.2	10.0(3.0)	30.2	18.2(4.0)	21.8	12.0(3.3)	27.8	26.3(5.0)	19.0
300-400만원 미만	150	23.6(3.8)	15.9	18.3(3.4)	18.7	17.5(3.4)	19.4	7.0(2.2)	31.1	16.3(3.3)	20.4	17.2(3.1)	18.0
400만원 이상	455	19.1(1.8)	9.5	12.6(1.4)	10.8	20.1(2.1)	10.5	14.2(1.8)	12.8	14.8(1.6)	11.0	19.1(2.1)	11.2

주 : 1) 사회적 연결망 : 친구(이웃제외) : (응답보기별 응답자 수 / 조사대상 응답자 수) × 100
2) 교육수준 : 각 해당 교육 수준 기관의 졸업자 및 그 이상 학력의 재학, 수료, 중퇴, 휴학한 자를 포함
3) 기타 : 군인, 학생, 주부, 무직

〈표 98〉 사회활동 참여도[1)]

(단위 : %)

구분	N	종교 활동		친목 활동		여가레저 활동		자선단체 활동	
		%(표준오차)	상대표준오차	%(표준오차)	상대표준오차	%(표준오차)	상대표준오차	%(표준오차)	상대표준오차
전체	910	16.8(1.6)	9.7	49.5(2.0)	4.1	34.3(1.9)	5.6	8.1(1.0)	12.8
성									
남자	425	12.5(1.8)	14.6	51.0(2.5)	4.9	41.1(2.8)	6.9	8.4(1.4)	17.2
여자	485	21.5(2.2)	10.0	47.9(2.7)	5.7	27.1(2.2)	8.2	7.8(1.3)	16.8
연령									
19-29	77	12.4(3.7)	30.1	29.5(5.0)	17.1	38.6(5.5)	14.1	5.2(2.2)	42.4
30-39	103	9.2(3.5)	38.1	40.6(5.6)	13.7	33.0(4.6)	13.8	1.4(1.2)	83.6
40-49	130	9.1(3.5)	37.9	49.7(5.0)	10.0	38.2(3.8)	9.9	9.6(3.0)	31.4
50-59	217	21.5(2.9)	13.4	63.9(3.4)	5.3	41.0(3.7)	9.0	14.3(2.4)	17.0
60-69	207	23.3(3.4)	14.4	56.0(3.5)	6.2	36.1(4.1)	11.3	9.1(2.2)	24.4
70 이상	176	22.7(4.0)	17.8	46.0(4.4)	9.6	13.0(2.8)	21.3	3.7(1.4)	38.5
19-64	649	15.3(1.7)	11.3	50.3(2.3)	4.7	38.1(2.1)	5.5	8.5(1.2)	13.7
65 이상	261	22.5(3.3)	14.5	46.7(3.2)	6.8	19.8(2.9)	14.4	6.5(1.9)	29.4
교육수준[2)]									
무학	35	30.3(9.1)	30.2	28.5(8.9)	31.1	4.7(3.4)	71.0	3.3(3.3)	99.1
초등학교	98	16.6(4.2)	25.1	43.4(6.5)	15.0	14.4(4.4)	30.4	5.7(2.3)	40.7
중학교	90	25.1(4.7)	18.6	47.3(5.9)	12.4	16.1(4.3)	26.4	5.0(2.3)	45.2
고등학교	387	12.8(2.4)	18.6	52.8(2.7)	5.1	32.2(2.7)	8.4	8.5(1.5)	17.6
대학교 이상	300	18.8(2.7)	14.5	49.1(3.4)	7.0	46.5(3.2)	6.8	9.1(1.9)	20.6
직업									
전문행정관리	91	21.7(4.9)	22.4	56.9(5.8)	10.2	46.1(6.0)	13.1	12.8(3.7)	29.2
사무직	66	10.8(4.0)	36.8	47.2(7.0)	14.9	54.1(6.1)	11.3	5.4(2.5)	45.9
판매·서비스직	129	19.5(4.0)	20.7	54.2(5.1)	9.4	38.4(4.6)	11.9	15.7(3.2)	20.2
농림어업	17	-(-)	-	-(-)	-	-(-)	-	-(-)	-
기능단순노무직	223	11.8(2.3)	19.7	57.4(3.7)	6.4	26.4(3.1)	11.6	7.2(2.1)	29.2
기타[3)]	384	19.2(2.5)	13.2	40.7(2.8)	6.8	31.0(2.9)	9.3	4.7(1.1)	23.7
월 가구소득									
100만원 미만	64	30.4(6.6)	21.6	36.4(5.6)	15.4	13.4(4.4)	32.7	5.2(2.7)	51.8
100-200만원 미만	133	18.7(4.1)	21.9	51.5(4.3)	8.3	26.7(5.7)	21.2	2.4(1.7)	69.8
200-300만원 미만	108	20.4(4.9)	23.9	48.7(5.2)	10.7	27.3(5.5)	20.2	17.2(4.5)	26.5
300-400만원 미만	150	19.2(4.0)	21.0	42.1(5.1)	12.2	31.1(4.1)	13.3	3.4(1.4)	40.6
400만원 이상	455	13.6(2.0)	15.0	52.9(3.2)	6.1	40.5(2.7)	6.6	9.2(1.4)	15.5

주 : 1) 사회활동 참여도 : (한 달에 한번(1회) 이상 정기적으로 사회활동에 참여하는 사람의 수 / 조사대상 응답자 수) × 100
2) 교육수준 : 각 해당 교육 수준 기관의 졸업자 및 그 이상 학력의 재학, 수료, 중퇴, 휴학한 자를 포함
3) 기타 : 군인, 학생, 주부, 무직

04

제4부 부록

Ⅰ. 개인조사표
Ⅱ. 가구조사표
Ⅲ. 조사항목
Ⅳ. 지표정의

2023
COMMUNITY
HEALTH
SURVEY

I

Ⅰ. 개인조사표

CHS

Community Health Survey

다음은 2023년 지역사회건강조사 개인조사표입니다. ➔

승인번호
제117075호

2023년 지역사회건강조사

이 조사표에 기재된 내용은 통계법 제33조에 의하여 비밀이 보장됩니다.

안녕하십니까?

질병관리청에서는 「지역보건법」 제4조(지역사회 건강실태조사), 동법시행령 제2조(지역사회 건강실태조사의 방법 및 내용)에 의거하여 지역 건강통계를 생산하여 근거중심의 보건사업 수행 기반을 마련하고자 매년 「지역사회건강조사」를 실시하오니 적극적인 협조를 부탁드립니다.

지역사회건강조사는 전국 258개 보건소에서 매년 5월부터 7월까지 실시하며, 만 19세 이상 성인을 대상으로 흡연, 음주, 신체활동 등의 건강행태, 의료이용, 삶의 질 등을 조사합니다.

조사 자료는 통계법 제33조에 따라 비밀이 보장되며, 통계작성 외의 목적으로는 사용하지 않습니다. 정확한 응답을 위하여 반드시 조사대상자 본인이 성실하게 조사에 응답하여 주시기 바랍니다.

※ 통계법 제32조(통계응답자의 성실응답의무)
통계응답자는 통계의 작성에 관한 사무에 종사하는 자로부터 통계의 작성을 목적으로 질문 또는 자료제출 등의 요구를 받은 때에는 신뢰성 있는 통계가 작성될 수 있도록 조사사항에 대하여 성실하게 응답하여야 한다.

※ 통계법 제33조(비밀의 보호)
① 통계의 작성과정에서 알려진 사항으로서 개인이나 법인 또는 단체 등의 비밀에 속하는 사항은 보호되어야 한다.
② 통계의 작성을 위하여 수집된 개인이나 법인 또는 단체 등의 비밀에 속하는 자료는 통계작성 외의 목적으로 사용되어서는 아니 된다.

질병관리청

2023년 지역사회건강조사 참여 동의서

『지역사회건강조사』는 지역주민의 건강수준을 파악하여 지역단위 건강통계를 생산하기 위한 목적으로 실시합니다. 수집된 개인정보는 조사의 진실성 검증을 위한 확인 조사 후 개인을 식별할 수 없도록 처리하여 보건정책 수립 및 보건사업 평가, 관련 연구 수행을 위한 통계자료로 이용됩니다. 조사자료는 통계법 제33조에 따라 비밀이 보장되며, 통계작성 외의 목적으로는 사용하지 않습니다. 또한 통계법 제32조에 따라 정확한 응답을 위하여 반드시 조사대상 본인이 성실하게 조사에 응답하여 주시기 바랍니다.

■ 개인정보 수집 및 이용 동의

[개인정보의 수집·이용 목적]

- 지역주민의 건강수준에 관한 지역사회건강통계 생산 및 관련 연구 수행
- 조사 진실성 검증을 위한 전화 확인 조사

[수집하려는 개인정보 항목]

- 성명, 생년월일, 전화번호, 키, 몸무게, 설문조사를 통한 질병에 관한 정보(고혈압, 당뇨병 등 의사진단경험률)

수집 항목 중 민감정보인 **질병에 관한 정보(고혈압, 당뇨병 등 의사진단경험률)는** 지역보건법 시행령 제24조(민감정보 및 고유식별정보의 처리)에 근거하여 수집하고 있습니다.

[개인정보의 보유 및 이용 기간]

- 수집일로부터 4개월

* **보유기간 이후에는 개인을 식별할 수 없도록 처리한 후 통계산출 용도로만 이용**

개인정보 수집에 대한 동의를 거부할 수 있으며, 거부할 경우 불이익은 없습니다.

▷ 개인정보 수집·이용에 동의합니까?	▷ 조사 질관리를 위한 녹취를 동의합니까?
☐ 동의함 ☐ 동의하지 않음	☐ 동의함 ☐ 동의하지 않음

※ 통계법 제32조(통계응답자의 성실응답의무)
통계응답자는 통계의 작성에 관한 사무에 종사하는 자로부터 통계의 작성을 목적으로 질문 또는 자료제출 등의 요구를 받은 때에는 신뢰성 있는 통계가 작성될 수 있도록 조사사항에 대하여 성실하게 응답하여야 한다.

※ 통계법 제33조(비밀의 보호)
① 통계의 작성과정에서 알려진 사항으로서 개인이나 법인 또는 단체 등의 비밀에 속하는 사항은 보호되어야 한다.
② 통계의 작성을 위하여 수집된 개인이나 법인 또는 단체 등의 비밀에 속하는 자료는 통계작성 외의 목적으로 사용되어서는 아니 된다.

위 동의 사항을 확인하였습니다.

2023년 월 일

참여자 성명 : (인) 또는 서명

수 령 증

조사를 마친 후 조사원으로부터 답례품을 받았습니다.

2023년 월 일

참여자 성명 : (인) 또는 서명

조사원 성명: 서명

승인번호 제117075호	2023년 지역사회건강조사	이 조사표에 기재된 내용은 통계법 제33조에 의하여 비밀이 보장됩니다.

※ 조사대상자 번호를 정확히 기입하시오.

시도번호		보건소번호							

표본지점번호					가구번호				가구원번호	

조 사 대 상 자

성명		주민등록 생년월일	□□□□년 □□월 □□일
성별	① 남자 ② 여자		가구명부의 주민등록상 생년월일과 동일한지 확인하십시오. 다른 경우 가구명부를 수정합니다.

함께하는 건강조사 함께여는 건강내일

활동제한 및 삶의 질

1. 평소에 본인의 건강은 어떻다고 생각합니까? □
   ① 매우 좋음 ② 좋음 ③ 보통 ④ 나쁨 ⑤ 매우 나쁨

흡연

※ 다음은 흡연 문항을 묻기 전 사전질문으로, 담배 제품에는 일반담배, 궐련형 전자담배, 니코틴이 포함된 액상형 전자담배, 머금는 담배(스누스), 물담배, 시가 등 모든 종류를 포함합니다.

1. 지금까지 살아오는 동안 담배 제품을 사용하신 경험이 있습니까? □
   ① 예 ② 아니오 (➡ 8번 문항으로)

※ 다음은 담배사용과 관련된 질문입니다. 일반담배(궐련), 궐련형 전자담배(가열담배, ㉮아이코스, 글로, 릴 등), 니코틴이 포함된 액상형 전자담배 순으로 질문하오니 차례대로 응답해주시기 바랍니다.

※ 2~2-2번은 일반담배(궐련)에 대한 질문입니다. 질문에 모두 응답해 주십시오.

2. 지금까지 살아오는 동안 피운 일반담배(궐련)의 양은 총 얼마나 됩니까? □
   ① 5갑(100개비) 미만
   ② 5갑(100개비) 이상
   ③ 피운 적 없다(➡ 3번 문항으로)
   ⑧ 비해당(문항1/②: 평생 담배 제품을 사용한 경험 없음)

   8. 비해당

   2-1. 처음으로 일반담배(궐련) 한 개비를 다 피운 시기는 언제입니까? □□□세
   만 □□□세
   888. 비해당(문항1/②: 평생 담배 제품을 사용한 경험 없음, 문항2/③: 평생 일반담배(궐련)을 피운 적 없음)

   888. 비해당

   2-2. 현재 일반담배(궐련)를 피웁니까? □
   ① 매일 피운다
   ② 가끔 피운다
   ③ 과거에는 피웠으나 현재 피우지 않는다
   ⑧ 비해당(문항1/②: 평생 담배 제품을 사용한 경험 없음, 문항2/③: 평생 일반담배(궐련)을 피운 적 없음)

   8. 비해당

※ 3~3-1번은 궐련형 전자담배(가열담배, ㉮아이코스, 글로, 릴 등)에 대한 질문입니다. 질문에 모두 응답해 주십시오.

3. 지금까지 궐련형 전자담배(가열담배, ㉮아이코스, 글로, 릴 등)를 피운 적이 있습니까? □
   ① 예 ② 아니오 (➡ 4번 문항으로)
   ⑧ 비해당(문항1/②: 평생 담배 제품을 사용한 경험 없음)

   8. 비해당

3-1. 현재 궐련형 전자담배(가열담배, ㉮아이코스, 글로, 릴 등)를 피웁니까? □ 8. 비해당

① 매일 피운다
② 가끔 피운다
③ 과거에는 피웠으나 현재 피우지 않는다
⑧ 비해당(문항1/②: 평생 담배 제품을 사용한 경험 없음, 문항3/②: 평생 궐련형 전자담배(가열담배, ㉮아이코스, 글로, 릴 등)를 피운 적 없음)

※ 4~4-1번은 니코틴이 포함된 액상형 전자담배에 대한 질문입니다. 질문에 모두 응답해 주십시오.

4. 지금까지 니코틴이 포함된 액상형 전자담배를 사용한 적이 있습니까? □ 8. 비해당

① 예 ② 아니오 (➡ 5번 문항으로)
⑧ 비해당(문항1/②: 평생 담배 제품을 사용한 경험 없음)

4-1. 최근 1달 동안 니코틴이 포함된 액상형 전자담배를 사용한 날은 며칠입니까? □□ 88. 비해당

한 달에 □□일
88. 비해당(문항1/②: 평생 담배 제품을 사용한 경험 없음, 문항4/②: 평생 니코틴이 포함된 액상형 전자담배를 사용한 적 없음)

※ 5~7번은 일반담배(궐련), 궐련형 전자담배(가열담배, ㉮아이코스, 글로, 릴 등), 니코틴이 포함된 액상형 전자담배에 대한 금연시도 및 금연계획에 대한 질문입니다. 질문에 모두 응답해 주십시오.
• 5~6번 문항은 현재 흡연자만, 7번 문항은 과거 흡연자와 현재 흡연자 모두에게 질문합니다.

5. 최근 1년 동안 담배를 끊고자 하루(24시간) 이상 금연한 적이 있습니까? □ 8. 비해당

① 예 ② 아니오 (➡ 6번 문항으로)
⑧ 비해당(문항1/②: 평생 담배 제품을 사용한 경험 없음, 문항2/③, 3/②, 4/②(3가지가 모두 해당하는 경우): 일반담배(궐련)와 궐련형 전자담배(가열담배, ㉮아이코스, 글로, 릴 등)와 니코틴이 포함된 액상형 전자담배를 사용한 적 없음, 문항2-2/③, 3-1/③, 4-1/0일(3가지가 모두 해당하는 경우): 일반담배(궐련), 궐련형 전자담배(가열담배, ㉮아이코스, 글로, 릴 등)를 과거에는 피웠으나 현재 피우지 않음, 최근 1달 동안 니코틴이 포함된 액상형 전자담배를 사용한 적 없음)

5-1. 담배를 끊기 위해 사용했던 방법들은 무엇입니까? 모두 응답해 주십시오.

5-1-1. 의사 처방에 의한 금연 치료(약물치료 또는 상담)	① 예 ② 아니오	□ 8. 비해당
5-1-2. 보건소 금연클리닉	① 예 ② 아니오	□ 8. 비해당
5-1-3. 금연상담전화(☎1544-9030)	① 예 ② 아니오	□ 8. 비해당
5-1-4. 상담이나 보조제 사용 등 특별한 방법 없이 자신의 의지로 참았음	① 예 ② 아니오	□ 8. 비해당
5-1-5. 기타( )	① 예 ② 아니오	□ 8. 비해당

기타

8 8 8 8 8. 비해당(문항1/②: 평생 담배 제품을 사용한 경험 없음, 문항2/③, 3/②, 4/②(3가지가 모두 해당하는 경우): 일반담배(궐련)와 궐련형 전자담배(가열담배, ㉮아이코스, 글로, 릴 등)와 니코틴이 포함된 액상형 전자담배를 사용한 적 없음, 문항2-2/③, 3-1/③, 4-1/0일(3가지가 모두 해당하는 경우): 일반담배(궐련), 궐련형 전자담배(가열담배, ㉮아이코스, 글로, 릴 등)를 과거에는 피웠으나 현재 피우지 않음, 최근 1달 동안 니코틴이 포함된 액상형 전자담배를 사용한 적 없음, 문항5/②: 최근 1년 동안 담배를 끊고자 하루(24시간) 이상 금연한 적이 없음)

함께하는 건강조사 함께여는 건강내일

6. 앞으로 담배를 끊을 계획이 있습니까?

① 1개월 안에 금연할 계획이 있다
② 6개월 안에 금연할 계획이 있다
③ 6개월 이내는 아니지만 언젠가는 금연할 생각이 있다
④ 현재로서는 전혀 금연할 생각이 없다
⑧ 비해당(문항1/②: 평생 담배 제품을 사용한 경험 없음, 문항2/③, 3/②, 4/②(3가지가 모두 해당하는 경우): 일반담배(궐련)와 궐련형 전자담배(가열담배, ㉮아이코스, 글로, 릴 등)와 니코틴이 포함된 액상형 전자담배를 사용한 적 없음, 문항2-2/③, 3-1/③, 4-1/0일(3가지가 모두 해당하는 경우): 일반담배(궐련), 궐련형 전자담배(가열담배, ㉮아이코스, 글로, 릴 등)를 과거에는 피웠으나 현재 피우지 않음, 최근 1달 동안 니코틴이 포함된 액상형 전자담배를 사용한 적 없음)

8. 비해당

7. 담배를 끊었거나 끊으려는 주된 이유는 무엇입니까? <u>한 가지만</u> 응답해 주십시오.

① 건강이 나빠져서
② 현재 건강은 이상 없지만 향후 건강에 대한 염려로
③ 가족의 건강을 위해
④ 주위 사람들에게 간접흡연의 피해를 주지 않기 위해
⑤ 주위 사람들의 권유로
⑥ 담뱃값이 부담 돼서
⑦ 금연공익광고(TV, 라디오), 담뱃값의 경고 문구를 보고
⑧ 흡연 장소가 없어서
⑨ 기타(　　)
88. 비해당(문항1/②: 평생 담배 제품을 사용한 경험 없음, 문항2/③, 3/②, 4/②(3가지가 모두 해당하는 경우): 일반담배(궐련)와 궐련형 전자담배(가열담배, ㉮아이코스, 글로, 릴 등)와 니코틴이 포함된 액상형 전자담배를 사용한 적 없음, 문항5/②, 문항6/④(2가지가 모두 해당하는 경우): 최근 1년 동안 담배를 끊고자 하루(24시간) 이상 금연한 적이 없고, 현재로서는 전혀 금연할 생각이 없음)

기타

88. 비해당

※ 8~10-2번은 간접흡연에 대한 질문입니다. 담배종류와 상관없이 질문에 응답해 주십시오.

8. 본인을 제외한 가족 중 가정의 실내에서 일상적으로 담배를 피우는 분이 있습니까?

① 예　　② 아니오 (➡ 9번 문항으로)

8-1. <u>최근 1주일 동안</u> 가정의 실내에서 다른 사람이 피우는 담배연기를 맡은 적이 있습니까?

① 예　　② 아니오
⑧ 비해당(문항8/②: 가족 중 가정의 실내에서 일상적으로 담배를 피우는 사람 없음)

8. 비해당

9. <u>최근 1주일 동안</u> 직장의 실내에서 다른 사람이 피우는 담배연기를 맡은 적이 있습니까?

① 예
② 아니오
③ 직장에 다니지 않음(일을 하지 않음)

10. <u>최근 1주일 동안</u> 다음의 공공장소에서 다른 사람이 피우는 담배연기를 맡은 경험이 있습니까?

10-1. 실내 공공장소(※ 실내 공공장소: 공공기관청사, 학교, 도서관, 교통수단, 공연장, 관광숙박업소, 게임제공업소, 음식점, 만화대여업소 등이며 흡연실은 제외함)

① 예　　② 아니오

10-2. 실외 공공장소(※ 실외 공공장소: 버스/택시 정거장, 길거리 등)

① 예 ② 아니오

※ 11~12번은 금연관련 법률 및 정책에 대한 질문입니다. 질문에 모두 응답해 주십시오.

11. 금연구역이 지정되어 있다는 것을 알고 있습니까?

① 지정된 사실 및 구체적인 구역을 알고 있다
② 지정된 사실은 알지만, 구체적으로 어느 구역인지는 모른다
③ 지정된 것을 모른다 (➡ 12번 문항으로)

11-1. 다음은 금연구역 관련 법률에 대한 내용입니다. 내용이 맞으면 "예", 틀리면 "아니오"로 응답해 주십시오.

11-1-1. 지정된 금연구역에서 흡연하면 일정액 이하의 과태료를 내야한다.	① 예 ② 아니오
11-1-2. 금연구역에서 궐련형 전자담배를 사용하는 것은 괜찮다.	① 예 ② 아니오
11-1-3. 금연구역에서 니코틴이 포함된 액상형 전자담배를 사용하는 것은 괜찮다.	① 예 ② 아니오

8 8 8. 비해당(문항11/③: 금연구역이 지정된 것을 모름)

12. 현재 살고 있는 시·군·구에서 강화해야 할 금연정책은 무엇인지 <u>한 가지만</u> 응답해 주십시오.

① 금연구역 확대
② 금연구역 내 흡연 단속(과태료 인상)
③ 금연클리닉 확대 운영
④ 금연 교육 및 홍보 강화
⑤ 더 강화할 정책이 없다

함께하는 건강조사 함께여는 건강내일

음주

※ 제사, 차례 때 몇 모금 마셔본 것은 음주에서 제외합니다.

1. 지금까지 살아오면서 1잔 이상의 술을 마신 적이 있습니까? □
① 예 ② 아니오 (➡「안전의식-자동차 운전)」1번 문항으로)

1-1. 처음으로 술 1잔을 모두 마셔본 적은 언제입니까? □□□세
만 □□□세
888. 비해당(문항1/②: 평생 술을 마신 적 없음)

1-2. 처음 술을 마신 이유(동기)는 무엇입니까? □
① 주위 사람(가족, 친척, 친구, 동료, 선후배 등)이 권해서
② 호기심으로
③ 친목도모를 위해
④ 축하할 일이 있어서
⑤ 스트레스를 풀기 위해
⑥ 광고, TV, 영화에 멋있게 보여서
⑦ 기타( )
88. 비해당(문항1/②: 평생 술을 마신 적 없음)

2. 다음은 최근 1년 동안의 음주(술) 경험에 대한 질문입니다

2-1. 술을 얼마나 자주 마십니까? □
① 최근 1년간 전혀 마시지 않았다 (➡ 4번 문항으로)
② 한 달에 1번 미만
③ 한 달에 1번 정도
④ 한 달에 2~4번 정도
⑤ 일주일에 2~3번 정도
⑥ 일주일에 4번 이상
⑧ 비해당(문항1/②: 평생 술을 마신 적 없음)

2-2. 한 번에 술을 얼마나 마십니까? □
(※ 소주, 양주 구분 없이 각각의 술잔으로 계산합니다. 단, 캔 맥주 1개(355cc)는 맥주 1.5잔과 같습니다)
① 1~2잔
② 3~4잔
③ 5~6잔
④ 7~9잔
(➡ 남성은 2-3번 문항으로, 여성은 2-4번 문항으로)
⑤ 10잔 이상 (➡ 2-2-1번 문항으로)
⑧ 비해당(문항1/②, 문항2-1/①: 평생 또는 최근 1년간 술을 마신 적 없음)

2-2-1. ('⑤ 10잔 이상' 응답자만 응답해 주십시오) 한 번에 술을 얼마나 마십니까? 숫자로 기입해 주십시오.
※ 소주 1병은 7잔과 같습니다. □□잔 □□산
88. 비해당(문항1/②, 문항2-1/①: 평생 또는 최근 1년간 술을 마신 적 없음, 문항2-2/①,②,③,④: 한 번에 술을 1~9잔까지 마심)

888. 비해당
기타
88. 비해당
8. 비해당
8. 비해당
88. 비해당

2-3. (남성분만 응답해 주십시오) 한 번의 술자리에서 7잔(또는 맥주 5캔 정도) 이상을 마시는 횟수는 어느 정도입니까?

① 전혀 없다
② 한 달에 1번 미만
③ 한 달에 1번 정도
④ 일주일에 1번 정도
⑤ 거의 매일
⑧ 비해당(여성, 문항1/②, 문항2-1/①: 평생 또는 최근 1년간 술을 마신 적 없음)

☐ 8. 비해당

2-4. (여성분만 응답해 주십시오) 한 번의 술자리에서 5잔(또는 맥주 3캔 정도) 이상을 마시는 횟수는 어느 정도입니까?

① 전혀 없다
② 한 달에 1번 미만
③ 한 달에 1번 정도
④ 일주일에 1번 정도
⑤ 거의 매일
⑧ 비해당(남성, 문항1/②, 문항2-1/①: 평생 또는 최근 1년간 술을 마신 적 없음)

☐ 8. 비해당

2-5. 앞으로 절주 또는 금주할 계획이 있습니까?

① 1개월 안에 절주 또는 금주할 계획이 있다
② 6개월 안에 절주 또는 금주할 계획이 있다
③ 6개월 이내는 아니지만 언젠가는 절주 또는 금주할 생각이 있다
④ 현재로서는 전혀 절주 또는 금주할 생각이 없다
⑧ 비해당(문항1/②, 문항2-1/①: 평생 또는 최근 1년간 술을 마신 적 없음)

☐ 8. 비해당

3. 현재 맥주컵 1잔 정도의 소량 음주로 금세 얼굴이 빨개지는 체질입니까?

① 아니오
② 가끔 그렇다
③ 자주 그렇다
④ 늘 그렇다
⑧ 비해당(문항1/②, 문항2-1/①: 평생 또는 최근 1년간 술을 마신 적 없음)

☐ 8. 비해당

4. 과거 술을 처음 마시기 시작했던 1~2년 사이에 맥주컵 1잔 정도의 소량 음주로 금세 얼굴이 빨개지는 체질이었습니까?

① 예 ② 아니오
⑧ 비해당(문항1/②: 평생 술을 마신 적 없음)

☐ 8. 비해당

함께하는 건강조사 함께여는 건강내일

안전의식

【자동차 운전】

1. 자동차 운전할 때 안전벨트를 맵니까? ☐

① 운전을 하지 않는다 (➡ 2번 문항으로)
② 전혀 매지 않는다
③ 거의 매지 않는 편이다
④ 가끔 매는 편이다
⑤ 대체로 매는 편이다
⑥ 항상 맨다

1-1. 최근 1년 동안 조금이라도 술을 마신 후, 자동차를 운전한 적이 있습니까? ☐

① 예 ② 아니오 8. 비해당
⑧ 비해당(문항1/①: 자동차 운전을 하지 않음,
「음주」문항1/②, 문항2-1/①: 평생 또는 최근 1년간 술을 마신 적 없음)

2. 다른 사람이 운전하는 자동차(택시포함)의 뒷좌석에 앉았을 때 안전벨트를 맵니까? ☐

① 다른 사람이 운전하는 자동차의 뒷좌석에 앉은 적이 없다
② 전혀 매지 않는다
③ 거의 매지 않는 편이다
④ 가끔 매는 편이다
⑤ 대체로 매는 편이다
⑥ 항상 맨다

【오토바이 운전】

1. 오토바이를 운전할 때 헬멧을 착용합니까? ☐

① 운전을 하지 않는다(➡「안전의식-개인형 이동장치 운전」1번 문항으로)
② 전혀 착용하지 않는다
③ 거의 착용하지 않는 편이다
④ 가끔 착용하는 편이다
⑤ 대체로 착용하는 편이나
⑥ 항상 착용한다

1-1. 최근 1년 동안 조금이라도 술을 마신 후, 오토바이를 운전한 적이 있습니까? ☐

① 예 ② 아니오 8. 비해당
⑧ 비해당(문항1/①: 오토바이 운전을 하지 않음,
「음주」문항1/②, 문항2-1/①: 평생 또는 최근 1년간 술을 마신 적 없음)

【개인형 이동장치 운전】

※ 개인형 이동장치
전동킥보드, 전동 이륜 평행 차, 전동기의 동력만으로 움직일 수 있는 자전거 등을 모두 포함

1. 개인형 이동장치를 운전할 때 헬멧을 착용합니까? ☐

① 운전을 하지 않는다
② 전혀 착용하지 않는다
③ 거의 착용하지 않는 편이다
④ 가끔 착용하는 편이다
⑤ 대체로 착용하는 편이다
⑥ 항상 착용한다

함께하는 건강조사 함께여는 건강내일

신체활동

※ 격렬한(고강도) 신체활동
달리기(조깅), 등산, 빠른 속도로 자전거 타기, 빠른 수영, 축구, 농구, 줄넘기, 스쿼시, 단식테니스, 무거운 물건 나르기 등의 직업 활동 및 체육활동

1. **최근 1주일 동안** 평소보다 몸이 매우 힘들고 숨이 많이 가쁜 격렬한 신체활동을 **10분 이상** 했던 날은 며칠입니까?
   일주일에 □일 (➡ 0일은 2번 문항으로) — □일

   1-1. 이러한 격렬한 신체활동을 한 날, 보통 하루에 몇 분간 했습니까?
   하루에 □□시간 □□분 — □□시간□□분
   88 88. 비해당(문항1/0일: 격렬한 신체활동 없음) — 88 88. 비해당

※ 중등도(중강도) 신체활동
천천히 하는 수영, 복식테니스, 배구, 배드민턴, 탁구, 가벼운 물건 나르기 등의 직업 활동 및 체육활동

2. **최근 1주일 동안** 평소보다 몸이 조금 힘들고 숨이 약간 가쁜 중등도 신체활동을 **10분 이상** 했던 날은 며칠입니까?(단, 걷기는 제외합니다.)
   일주일에 □일 (➡ 0일은 3번 문항으로) — □일

   2-1. 이러한 중등도 신체활동을 한 날, 보통 하루에 몇 분간 했습니까?
   하루에 □□시간 □□분 — □□시간□□분
   88 88. 비해당(문항2/0일: 중등도 신체활동 없음) — 88 88. 비해당

※ 출퇴근 또는 등하교, 이동 및 운동을 위해 걷는 것을 **모두** 포함하여 대답해 주십시오.

3. **최근 1주일 동안** 한 번에 적어도 **10분 이상** 걸었던 날은 며칠입니까?
   일주일에 □일 (➡ 0일은 4번 문항으로) — □일

   3-1. 이러한 날 중 하루 동안 걷는 시간은 보통 얼마나 됩니까?
   하루에 □□시간 □□분 — □□시간□□분
   88 88. 비해당(문항3/0일: 걷기운동 없음) — 88 88. 비해당

※ 4번은 유연성 운동에 대한 질문입니다.

4. **최근 1주일 동안** 스트레칭, 맨손체조 등의 유연성 운동을 한 날은 며칠입니까? — □
   ① 전혀 하지 않음
   ② 1일
   ③ 2일
   ④ 3일
   ⑤ 4일
   ⑥ 5일 이상

함께하는 건강조사 함께여는 건강내일

식생활

1. **최근 1년 동안 아침식사를 일주일에 몇 회 하셨습니까?** □
   ① 주 5~7회
   ② 주 3~4회
   ③ 주 1~2회
   ④ 거의 안한다(주 0회)

2. **가공식품에 '영양표시'를 알고 있습니까?** □
   ① 예 ② 아니오 (➡「비만 및 체중조절」1번 문항으로)

   2-1. 가공식품을 사거나 고를 때, '영양표시'를 읽습니까? □ 8. 비해당
   ① 예 ② 아니오 (➡「비만 및 체중조절」1번 문항으로)
   ⑧ 비해당(문항2/②: 영양표시를 모름)

   2-1-1. 영양표시 내용이 가공식품을 고르는데 영향을 미칩니까? □ 8. 비해당
   ① 예 ② 아니오
   ⑧ 비해당(문항2/②: 영양표시를 모름, 문항2-1/②: 영양표시를 읽지 않음)

비만 및 체중조절

1. **현재 본인의 키와 몸무게는 얼마입니까?**

1-1. 키(신장)	□□□.□cm
1-2. 몸무게(체중)	□□□.□kg

□□□.□cm
□□□.□kg

2. **현재 본인의 체형이 어떻다고 생각합니까?** □
   ① 매우 마른 편임
   ② 약간 마른 편임
   ③ 보통임
   ④ 약간 비만임
   ⑤ 매우 비만임

3. **최근 1년 동안 몸무게를 조절하려고 노력한 적이 있습니까?** □
   ① 몸무게를 줄이려고 노력했다
   ② 몸무게를 유지하려고 노력했다
   ③ 몸무게를 늘리려고 노력했다
   ④ 몸무게를 조절하기 위해 노력해 본 적 없다

이환 Ⅰ – 건강지식

【뇌졸중(중풍)】

1. 다음의 질문들은 뇌졸중(중풍) 조기증상을 정확히 알고 있는지 귀하의 지식을 묻는 문항으로, 뇌졸중(중풍) 증상이 맞다고 생각하면 "예", 아니라고 생각하면 "아니오"를 응답해 주십시오.

1-1. 갑자기 한쪽 얼굴, 팔, 다리에 힘이 빠진다	① 예 ② 아니오	☐
1-2. 갑자기 말이 어눌해지거나, 다른 사람의 말을 이해하지 못한다	① 예 ② 아니오	☐
1-3. 갑자기 한쪽 눈이나 시야의 반이 보이지 않거나, 물체가 두 개로 보인다	① 예 ② 아니오	☐
1-4. 갑자기 어지럽거나 몸의 중심을 잡기 힘들다	① 예 ② 아니오	☐
1-5. 갑자기 이제까지 경험하지 못한 심한 두통이 생긴다	① 예 ② 아니오	☐

【심근경색증】

1. 다음의 질문들은 심근경색증(심장발작) 조기증상을 정확히 알고 있는지 귀하의 지식을 묻는 문항으로, 심근경색증(심장발작) 증상이 맞다고 생각하면 "예", 아니라고 생각하면 "아니오"를 응답해 주십시오.

1-1. 갑자기 턱, 목 또는 등쪽에 통증이나 답답함이 있다	① 예 ② 아니오	☐
1-2. 갑자기 힘이 없으며, 어지럽고, 울렁거리거나 식은땀이 난다	① 예 ② 아니오	☐
1-3. 갑자기 가슴에 통증이나 압박감 또는 짓누르는 느낌이 있다	① 예 ② 아니오	☐
1-4. 갑자기 팔 또는 어깨에 통증이나 불편감이 있다	① 예 ② 아니오	☐
1-5. 갑자기 숨이 찬다	① 예 ② 아니오	☐

함께하는 건강조사 함께여는 건강내일

구강건강

1. **스스로 생각할 때 치아와 잇몸 등 귀하의 구강건강이 어떤 편이라고 생각합니까?**
   ① 매우 좋음 ② 좋음 ③ 보통 ④ 나쁨 ⑤ 매우 나쁨

2. **현재 치아나 틀니, 잇몸 등 입안의 문제로 음식을 씹는 데 어려움이나 불편함을 느낍니까? (※ 틀니를 사용하는 경우에는 틀니를 낀 상태에서 느끼는 상태를 말씀해 주십시오.)**
   ① 매우 불편하다
   ② 불편하다
   ③ 그저 그렇다
   ④ 별로 불편하지 않다
   ⑤ 전혀 불편하지 않다

3. **어제 하루 동안 다음 시기에 칫솔질을 했습니까?**

3-1. 점심식사 후에	① 예 ② 아니오 ③ 어제 점심식사 하지 않음
3-2. 저녁식사 후 또는 잠자기 전에	① 예 ② 아니오 ③ 어제 저녁식사 또는 잠자지 않음

4. **최근 1년 동안 치과진료(검사 또는 치료)가 필요하였으나 진료를 받지 못한 적이 있습니까?**
   ① 예 ② 아니오 (➡ 5번 문항으로)
   ③ 치과진료(검사 또는 치료)가 필요한 적이 없었다 (➡ 5번 문항으로)

   4-1. 치과진료(검사 또는 치료)가 필요하였으나 받지 못한 주된 이유는 무엇입니까?
   ① 시간이 없어서(내가 원하는 시간에 문을 열지 않아서, 직장 등을 비울 수 없어서, 아이를 봐줄 사람이 없어서 등)
   ② 증세가 가벼워서(시간이 지나면 좋아질 것 같아서)
   ③ 경제적인 이유(진료비가 부담되어서)
   ④ 교통편이 불편해서, 거리가 멀어서
   ⑤ 병의원에서 오래 기다리기 싫어서
   ⑥ 병의원 등에 예약을 하기가 힘들어서
   ⑦ 진료(검사 또는 치료) 받기가 무서워서
   ⑧ 코로나19 유행상황 때문에
   ⑨ 기타( )
   88. 비해당(문항4/②, ③: 치과진료를 받지 못한 적 없음, 치과진료가 필요한 적 없었음)

   기타
   88. 비해당

5. **최근 1년 동안 입안에 특별한 문제는 없으나 구강건강상태를 알아보기 위해 구강검진을 받은 적이 있습니까? (※학교·사업장 구강검진, 국민건강보험공단 구강검진 포함)**
   ① 예 ② 아니오

정신건강

1. 평소 일상생활 중에 스트레스를 어느 정도 느끼고 있습니까?
   ① 대단히 많이 느낀다
   ② 많이 느끼는 편이다
   ③ 조금 느끼는 편이다
   ④ 거의 느끼지 않는다

2. 최근 1년 동안 연속적으로 2주 이상 일상생활에 지장이 있을 정도로 슬프거나 절망감 등을 느낀 적이 있습니까?
   ① 예 ② 아니오 (➡ 3번 문항으로)

   2-1. 이러한 문제 때문에 전문가의 상담(의료기관, 전문상담기관, 보건소 등)을 받아 본 적이 있습니까?
   ① 예 ② 아니오
   ⑧ 비해당(문항2/②: 2주 이상 슬프거나 절망감을 느낀 적 없음)

8. 비해당

3. 최근 2주 동안 아래 나열되는 증상들에 얼마나 자주 시달렸습니까?

3-1. 일을 하는 것에 대한 흥미나 재미가 거의 없음	① 전혀 아니다	② 여러날 동안	③ 일주일 이상	④ 거의 매일
3-2. 가라앉은 느낌, 우울감 혹은 절망감	① 전혀 아니다	② 여러날 동안	③ 일주일 이상	④ 거의 매일
3-3. 잠들기 어렵거나 자꾸 깨어남, 혹은 너무 많이 잠	① 전혀 아니다	② 여러날 동안	③ 일주일 이상	④ 거의 매일
3-4. 피곤함, 기력이 저하됨	① 전혀 아니다	② 여러날 동안	③ 일주일 이상	④ 거의 매일
3-5. 식욕 저하 혹은 과식	① 전혀 아니다	② 여러날 동안	③ 일주일 이상	④ 거의 매일
3-6. 내 자신이 나쁜 사람이라는 느낌 혹은 내 자신을 실패자라고 느끼거나, 나 때문에 나 자신이랑 내 가족이 불행하게 되었다는 느낌	① 전혀 아니다	② 여러날 동안	③ 일주일 이상	④ 거의 매일
3-7. 신문을 읽거나 TV를 볼 때 집중하기 어려움	① 전혀 아니다	② 여러날 동안	③ 일주일 이상	④ 거의 매일
3-8. 남들이 알아챌 정도로 거동이나 말이 느림 또는 반대로 너무 초조하고 안절부절 하지 못해서 평소보다 많이 돌아다니고 서성거림	① 전혀 아니다	② 여러날 동안	③ 일주일 이상	④ 거의 매일
3-9. 나는 차라리 죽는 것이 낫겠다는 등의 생각 혹은 어떤 면에서건 당신 스스로에게 상처를 주는 생각들	① 전혀 아니다	② 여러날 동안	③ 일주일 이상	④ 거의 매일

4. 최근 1년 동안 인터넷, 게임(오락), 스마트폰의 지나친 사용으로 일상생활에 지장을 받은 적이 있습니까?
   ① 인터넷, 게임(오락), 스마트폰을 이용한 적이 없음
   ② 전혀 없다
   ③ 한 달에 1번 미만
   ④ 한 달에 1번 정도
   ⑤ 일주일에 1번 정도
   ⑥ 거의 매일

※ 도박은 현금 등을 걸고 하는 내기로 ①+②+③을 말함
① 내국인 카지노, 경마, 경륜, 경정, 복권, 체육진흥투표권, 소싸움
② 이외 사설 사행 활동(사설 카지노, 사설 경마, 사설 경륜, 사설 경정, 사설 토토/프로토, 사설 소싸움 경기, 하우스 도박, 현금거래가 가능한 인터넷 사행성 게임, 성인 오락실, 투견 등)
③ 친목 목적게임(현금을 걸고 하는 게임, 고스톱, 포커, 카드게임 등), 오락형 온라인 게임(현금이나 전자화폐를 걸고 하는 온라인 게임, 한게임 등)

5. **최근 1년 동안** 도박으로 인하여 일상생활에 지장을 받은 적이 있습니까? □
① 도박을 한 적이 없음
② 전혀 없다
③ 한 달에 1번 미만
④ 한 달에 1번 정도
⑤ 일주일에 1번 정도
⑥ 거의 매일

예방접종 및 검진

1. **최근 1년 동안** 인플루엔자(독감) 예방접종을 받은 적이 있습니까? □
① 예 ② 아니오

2. **최근 2년 동안** 건강에 특별한 문제는 없으나 건강상태를 알아보기 위해 건강검진(암 검진 제외)을 받은 적이 있습니까? □
① 예 ② 아니오

※ 암 검진은 암으로 인한 증상을 느끼기 전에 검사하는 것을 의미합니다.

3. **최근 2년 동안** 건강에 특별한 문제는 없으나 건강상태를 알아보기 위해 암 검진을 받은 적이 있습니까? □
① 예 ② 아니오

함께하는 건강조사 함께여는 건강내일

이환 Ⅱ

※ 지금부터 우리나라 국민들이 많이 가지고 있는 질병에 대해서 질문하도록 하겠습니다. 질문을 잘 듣고 본인에게 해당되는 내용을 응답해 주시기 바랍니다.

【고혈압】

1. 본인의 혈압수치를 알고 있습니까? ☐
   ① 예 ② 아니오

2. 의사에게 고혈압을 진단받은 적이 있습니까? ☐
   ① 예 ② 아니오 (➡「이환Ⅱ-당뇨병」1번 문항으로)

   2-1. 혈압을 관리하기 위해 현재 치료를 받고 있습니까?

2-1-1. 비약물요법(운동, 식이요법)	① 예 ② 아니오	☐
2-1-2. 혈압약 복용	① 예 ➡ 한 달에 □□일 ② 아니오	☐ 한 달에 ☐☐일 2 00. 아니오 8 8 88. 비해당

8 8 88. 비해당(문항2/②: 의사에게 진단받은 적 없음)

   2-2. 고혈압을 관리하는 방법에 대해 교육을 받은 적이 있습니까? ☐
   ① 예 ② 아니오 (➡「이환II-당뇨병」1번 문항으로)
   ⑧ 비해당(문항2/②: 의사에게 진단받은 적 없음) 8. 비해당

   2-2-1. 교육을 받은 적이 있다면, 다음의 기관 중 어디에서 교육을 받았습니까? 모두 응답해 주십시오. (※ 단, 진료시간 중 의사, 간호사 등과 10분 미만으로 대화한 진료상담은 제외) ☐
   ① 병의원
   ② 보건소(보건의료원), 보건지소, 보건진료소
   ③ 기타( ) 기타
   ⑧ 비해당(문항2/②: 의사에게 진단받은 적 없음, 문항2-2/②: 교육받은 적 없음) 8. 비해당

【당뇨병】

1. 본인의 혈당수치를 알고 있습니까? ☐
   ① 예 ② 아니오

2. 의사에게 당뇨병을 진단받은 적이 있습니까? ☐
   ① 예 ② 아니오 (➡「의료이용」1번 문항으로)

   2-1. 혈당을 관리하기 위해 현재 치료를 받고 있습니까?

2-1-1. 비약물요법(운동, 식이요법)	① 예 ② 아니오	☐ 8. 비해당
2-1-2. 당뇨병약(경구 혈당강하제 또는 주사제)	① 예 ② 아니오	☐ 8. 비해당
2-1-3. 인슐린 주사(인슐린 펌프 포함)	① 예 ② 아니오	☐ 8. 비해당

8 8 8. 비해당(문항2/②: 의사에게 진단받은 적 없음)

함께하는 건강조사 함께여는 건강내일

2-2. 당뇨병을 관리하는 방법에 대해 교육을 받은 적이 있습니까?

① 예 ② 아니오 (➡ 2-3번 문항으로)

⑧ 비해당(문항2/②: 의사에게 진단받은 적 없음)

☐ 8. 비해당

2-2-1. 교육을 받은 적이 있다면, 다음의 기관 중 어디에서 교육을 받았습니까? <u>모두</u> 응답해 주십시오(※ 단, 진료시간 중 의사, 간호사 등과 10분 미만으로 대화한 진료상담은 제외).

① 병의원

② 보건소(보건의료원), 보건지소, 보건진료소

③ 기타( )

⑧ 비해당(문항2/②: 의사에게 진단받은 적 없음, 문항2-2/②: 교육받은 적 없음)

☐ 기타

☐ 8. 비해당

2-3. <u>최근 1년 동안</u> 당화혈색소 검사를 몇 번이나 했습니까?

① 당화혈색소가 무엇인지 모름

② 4회 이상

③ 3회

④ 2회

⑤ 1회

⑥ 측정 안 함

⑧ 비해당(문항2/②: 의사에게 진단받은 적 없음)

☐ 8. 비해당

2-4. <u>최근 1년 동안</u> 당뇨병으로 인한 눈의 합병증이 발생했는지 확인하기 위해 눈검사(안저검사)를 받은 적이 있습니까?

① 예 ② 아니오

⑧ 비해당(문항2/②: 의사에게 진단받은 적 없음)

☐ 8. 비해당

2-5. <u>최근 1년 동안</u> 당뇨병으로 인한 신장(콩팥) 합병증이 발생했는지 확인하기 위해 스틱 검사를 제외한 정밀소변검사(미세단백뇨 검사)를 한 적이 있습니까?

① 예 ② 아니오

⑧ 비해당(문항2/②: 의사에게 진단받은 적 없음)

☐ 8. 비해당

의료이용

1. **최근 1년 동안 본인이 병의원(치과 제외) 진료(검사 또는 치료)가 필요하였으나 받지 못한 적이 있습니까?**
   ① 예 ② 아니오 (➡「사고 및 중독(낙상)」1번 문항으로)
   ③ 병의원 진료(검사 또는 치료)가 필요한 적 없었다 (➡「사고 및 중독(낙상)」1번 문항으로)

   1-1. 진료(검사 또는 치료)가 필요하였으나 받지 못한 주된 이유는 무엇입니까?
   ① 시간이 없어서(내가 원하는 시간에 문을 열지 않아서, 직장 등을 비울 수 없어서, 아이를 봐줄 사람이 없어서 등)
   ② 증세가 가벼워서(시간이 지나면 좋아질 것 같아서)
   ③ 경제적인 이유(진료비가 부담되어서)
   ④ 교통편이 불편해서, 거리가 멀어서
   ⑤ 병의원에서 오래 기다리기 싫어서
   ⑥ 병의원 등에 예약을 하기가 힘들어서
   ⑦ 진료(검사 또는 치료) 받기가 무서워서
   ⑧ 코로나19 유행상황 때문에
   ⑨ 기타( )
   88. 비해당(문항1/②, ③: 병의원(치과 제외) 진료를 받지 못한 적 없음, 병의원 진료가 필요한 적 없었음)

기타

88. 비해당

함께하는 건강조사 함께여는 건강내일

사고 및 중독(낙상)

1. **최근 1년 동안** 넘어진 적이 있습니까? (※ 미끄러짐, 헛디딤, 주저앉음 포함)
   ① 예 ➡ □회 ② 아니오

□□회
2 0. 아니오

2. **최근 1년 동안** 병의원이나 응급실 등에서 치료를 받아야 했던 사고나 중독이 발생한 적이 있습니까? (※ 음식물 섭취로 인한 식중독은 제외)
   ① 예 ➡ □회 ② 아니오 (➡「사회 물리적 환경」1번 문항으로)

□□회
2 0. 아니오

※ 여러 번 발생했다면, 각각의 손상 및 사고중독에 대해 2-1번 문항을 반복합니다.

2-1. 이 사고 또는 중독은 어떻게 발생했습니까?
① 운수사고
② 추락
③ 낙상(미끄러짐, 헛디딤, 주저앉음 포함)
④ 부딪힘(충돌 포함)
⑤ 자상 및 관통상(찔림 포함)
⑥ 화상(전기, 열, 불로 인한)
⑦ 익수
⑧ 질식
⑨ 중독
⑩ 감전
⑪ 개에게 물림
⑫ 고양이에게 물림
⑬ 뱀에게 물림
⑭ 벌에 쏘임
⑮ 기타( )
88. 비해당(문항2/②: 최근 1년 동안 사고나 중독이 발생한 적 없음)

사고 및 중독 응답표				
1회	2회	3회	4회	5회
□□	□□	□□	□□	□□
기 타	기 타	기 타	기 타	기 타
88. 비해당	88. 비해당	88. 비해당	88. 비해당	88. 비해당

사회 물리적 환경

1. 귀하가 살고 있는 동네에 대한 생각을 응답해 주십시오.

1-1. 우리 동네 사람들은 서로 믿고 신뢰할 수 있다	① 예 ② 아니오	□
1-2. 우리 동네 사람들은 경조사가 있을 때, 서로 도움을 주고 받는다	① 예 ② 아니오	□
1-3. 우리 동네의 전반적 안전수준(자연재해, 교통사고, 농작업 사고, 범죄)에 대해 만족한다	① 예 ② 아니오	□
1-4. 우리 동네의 자연환경(공기질, 수질 등)에 대해 만족한다	① 예 ② 아니오	□
1-5. 우리 동네의 생활환경(전기, 상하수도, 쓰레기 수거, 스포츠시설 등)에 대해 만족한다	① 예 ② 아니오	□
1-6. 우리 동네의 대중교통 여건(버스, 택시, 지하철, 기차 등)에 대해 만족한다	① 예 ② 아니오	□
1-7. 우리 동네의 의료서비스 여건(보건소, 병의원, 한방병의원, 약국 등)에 대해 만족한다	① 예 ② 아니오	□

2. 가장 많이 접촉하는 친척(가족포함)과 얼마나 자주 보거나 연락합니까? □

① 한 달에 1번 미만
② 한 달에 1번
③ 한 달에 2~3번
④ 일주일에 1번
⑤ 일주일에 2~3번
⑥ 일주일에 4번 이상

3. 가장 많이 접촉하는 이웃과 얼마나 자주 보거나 연락합니까? □

① 한 달에 1번 미만
② 한 달에 1번
③ 한 달에 2~3번
④ 일주일에 1번
⑤ 일주일에 2~3번
⑥ 일주일에 4번 이상

4. 가장 많이 접촉하는 친구(이웃제외)와 얼마나 자주 보거나 연락합니까? □

① 한 달에 1번 미만
② 한 달에 1번
③ 한 달에 2~3번
④ 일주일에 1번
⑤ 일주일에 2~3번
⑥ 일주일에 4번 이상

5. 다음 활동에 한 달에 한 번(1회) 이상 정기적으로 참여합니까?

5-1. 종교활동	① 예 ② 아니오	□
5-2. 친목활동(계모임, 동창회, 노인정, 향우회, 종친회 등)	① 예 ② 아니오	□
5-3. 여가/레저 활동	① 예 ② 아니오	□
5-4. 자선단체 활동	① 예 ② 아니오	□

함께하는 건강조사 함께여는 건강내일

개인위생

1. **최근 1주일 동안 식사하기 전 얼마나 자주 손을 씻었습니까?** ☐
   ① 항상 씻었다
   ② 자주 씻었다
   ③ 가끔 씻었다
   ④ 거의 씻지 않았다

2. **최근 1주일 동안 화장실 다녀온 후 얼마나 자주 손을 씻었습니까?** ☐
   ① 항상 씻었다
   ② 자주 씻었다
   ③ 가끔 씻었다
   ④ 거의 씻지 않았다

3. **최근 1주일 동안 외출 후 집에 돌아왔을 때 얼마나 자주 손을 씻었습니까?** ☐
   ① 항상 씻었다
   ② 자주 씻었다
   ③ 가끔 씻었다
   ④ 거의 씻지 않았다

4. **평소 손을 씻을 때, 비누나 손 세정제를 얼마나 자주 사용합니까?** ☐
   ① 항상 사용한다
   ② 자주 사용한다
   ③ 가끔 사용한다
   ④ 거의 사용하지 않는다
   ⑤ 전혀 사용하지 않는다

교육 및 경제활동

1. 귀하는 학교를 어디까지 다니셨습니까?

① 무학 (➡ 2번 문항으로) ② 서당/한학 (➡ 2번 문항으로) ③ 초등학교
④ 중학교 ⑤ 고등학교 ⑥ 2년/3년제 대학
⑦ 4년제 대학 ⑧ 대학원 이상

1-1. 귀하는 그 학교를 졸업하셨습니까? 졸업 여부를 말씀해 주십시오.

① 졸업
② 수료
③ 중퇴
④ 재학/휴학 중
⑧ 비해당(문항1/①,②: 무학, 서당/한학)

2. 귀하께서는 최근 1주일 동안 수입을 목적으로 1시간 이상 일을 하거나, 18시간 이상 무급 가족 종사자로 일하신 적이 있습니까? 원래 일을 하고 있지만 일시 휴직 상태도 일을 하신 경우에 포함됩니다.

① 예 ② 아니오 (➡ 4번 문항으로)

3. 귀하께서 종사하고 계신 직업은 무엇입니까? 일의 종류를 구체적으로 말씀해 주십시오.
(예를 들면, 은행에서 출납 일을 함, 건설현장에서 교통정리를 함, 벽지 도배 등)

일의 종류	

직업분류		
	① 관리자	② 전문가 및 관련종사자
	③ 사무종사자	④ 서비스종사자
	⑤ 판매종사자	⑥ 농·림·어업종사자
	⑦ 기능원 및 관련기능종사자	⑧ 장치, 기계조작 및 조립종사자
	⑨ 단순노무종사자	⑩ 군인(직업군인)

88. 비해당(문항2/②: 최근 1주일 동안 일을 하지 않음)

3-1. 귀하께서 하시는 일은 다음 중 어디에 해당됩니까?

① 고용주 및 자영업자(내 사업을 한다)
② 임금근로자(타인 또는 회사에 고용되어 보수를 받고 일한다)
③ 무급가족종사자(가족, 친척의 일을 돈을 받지 않고 돕는다)
⑧ 비해당(문항2/②: 최근 1주일 동안 일을 하지 않음)

4. 귀하의 현재 혼인상태는 다음 중 무엇에 해당합니까?

① 배우자가 있으며, 함께 살고 있다(사실혼 포함)
② 배우자가 있으나, 함께 살고 있지 않는다(출장 등의 일시적 상태 제외)
③ 배우자 사망으로 배우자가 없다
④ 이혼으로 배우자가 없다
⑤ 미혼으로 배우자가 없다

설문에 응답해 주셔서 감사합니다.

	8. 비해당
일의 종류	
	88. 비해당
	8. 비해당

지역사회건강조사
Community Health Survey

문의 : 질병관리청 만성질환관리과
☏ 043-719-7390 / 7388
7399

Ⅱ

Ⅱ. 가구조사표

CHS

Community Health Survey

다음은 2023년 지역사회건강조사 가구조사표입니다. ➔

가구조사

※ 가구대표 1명만 가구조사에 참여해 주시기 바랍니다.

1. 세대 유형은 다음 중 무엇에 해당합니까? □

1세대	① 1인 가구
	② 부부(응답자 + 배우자)
	③ 기타 : 상기를 제외한 모든 1세대 가구
2세대	④ 부부 + 미혼자녀
	⑤ 편부모 + 미혼자녀
	⑥ 기타 : 상기를 제외한 모든 2세대 가구
3세대	⑦ 모든 3세대 이상 가구

2. 귀 가구는 현재 기초생활 수급자(구. 생활보호대상자 혹은 영세민)입니까? □

① 그렇다
② 지금은 아니지만, 과거에 수급자였던 적이 있다
③ 아니다

3. 임금, 부동산 소득, 연금, 이자, 정부 보조금, 친척이나 자녀들의 용돈 등 모든 수입을 합쳐 최근 1년 동안 가구의 총 소득은 대략 얼마입니까? 만일 연간 소득을 대답하기 어려운 경우 월 평균 액수를 말씀해 주십시오. □(연/월) □□□□□만원

(기준기간) ① 연 ② 월
(소득액) □□□□□ 만원

4. 최근 1년 동안 귀댁의 식생활 형편을 가장 잘 나타낸 것은 어느 것입니까? □

① 우리 식구 모두가 원하는 만큼의 충분한 양과 다양한 종류의 음식을 먹을 수 있었다
② 우리 식구 모두가 충분한 양의 음식을 먹을 수 있었으나, 다양한 종류의 음식은 먹지 못했다
③ 경제적으로 어려워서 가끔 먹을 것이 부족했다
④ 경제적으로 어려워서 자주 먹을 것이 부족했다

5. 귀 가구는 다문화 가정입니까? □

① 예 ② 아니오

설문에 응답해 주셔서 감사합니다.

지역사회건강조사
Community Health Survey

문의 : 질병관리청 만성질환관리과
☏ 043-719-7390 / 7388
7399

Ⅲ. 조사항목

(2019~2023 전국공통)

Ⅲ. 조사항목 (2019~2023 전국 공통)

조사영역	조사항목	2019	2020	2021	2022	2023
흡연	흡연영역 도입문항	-	○	○	○	○
	일반담배(궐련) 평생흡연(100개비 이상) 여부	○	○	○	○	○
	일반담배(궐련) 흡연시작연령	○	-	-	-	○
	일반담배(궐련) 현재흡연여부	○	○	○	○	○
	일반담배(궐련) (매일 피우는 흡연자의) 하루 흡연량	○	-	○	○	-
	일반담배(궐련) (가끔 피우는 흡연자의) 하루 흡연량 및 흡연일수	○	-	-	-	-
	일반담배(궐련) 과거흡연자의 흡연기간/ 하루 흡연량	○	-	-	-	-
	일반담배(궐련) 과거흡연자의 금연기간	○	-	-	-	-
	일반담배(궐련) 현재흡연자의 금연계획 여부	○	-	-	-	-
	일반담배(궐련) 현재흡연자의 금연시도 여부	○	-	-	-	-
	일반담배(궐련) 현재흡연자의 금연시도 이유	○	-	-	-	-
	일반담배(궐련) 현재흡연자의 금연방법	○	-	-	-	-
	일반담배(궐련) 가정실내 간접흡연자 여부	○	-	-	-	-
	일반담배(궐련) 가정실내 간접흡연 경험 여부	○	-	-	-	-
	일반담배(궐련) 직장실내 간접흡연 경험 여부	○	-	-	-	-
	일반담배(궐련) 공공장소 간접흡연 경험 여부	○	-	-	-	-
	현재흡연자의 의료인 금연권고 경험 여부	-	-	-	-	-
	연간 금연캠페인 경험 여부	-	-	-	-	-
	연간 금연교육 경험 여부	-	-	-	-	-
	금연구역 인지 여부	○	-	-	-	○
	현재흡연자의 금연구역 내 흡연 경험 여부	○	-	-	-	-
	금연구역 법률 인지 여부	○	-	-	-	○
	궐련형 전자담배 평생흡연 여부	○	○	○	○	○
	궐련형 전자담배 현재흡연 여부	○	○	○	○	○
	궐련형 전자담배 (매일 피우는 흡연자의) 하루 흡연량	○	-	-	-	-
	궐련형 전자담배 (가끔 피우는 흡연자의) 하루 흡연량 및 흡연일수	○	-	-	-	-
	궐련형 전자담배 현재흡연자의 금연시도 여부	○	-	-	-	-
	궐련형 전자담배 현재흡연자의 금연계획 여부	○	-	-	-	-
	평생 니코틴이 포함된 액상형 전자담배 흡연 여부	○	○	○	○	○
	현재 니코틴이 포함된 액상형 전자담배 흡연 여부	○	○	○	○	○
	평생 기타 담배 제품 사용 경험 여부	○	-	-	-	-
	현재 기타 담배 제품 사용 경험 여부	○	-	-	-	-
	담뱃값 인상 영향 경험 여부	-	-	-	-	-
	담뱃값 인상 영향	-	-	-	-	-
	금연정책 강화 필요영역	○	-	-	-	○
	모든 담배 현재흡연자의 금연계획 여부	-	-	○	○	○
	모든 담배 현재흡연자의 금연시도 여부	-	○	○	○	○
	모든 담배 현재흡연자의 금연시도 이유	-	-	-	-	○
	모든 담배 현재흡연자의 금연방법	-	-	-	-	○

조사영역	조사항목	2019	2020	2021	2022	2023
	모든 담배 가정실내 간접흡연자 여부	–	–	○	○	○
	모든 담배 가정실내 간접흡연 경험 여부	–	–	○	○	○
	모든 담배 직장실내 간접흡연 경험 여부	–	○	○	○	○
	모든 담배 실내 공공장소 간접흡연 경험 여부	○	–	○	–	○
	모든 담배 실외 공공장소 간접흡연 경험 여부					○
음주	평생음주 여부	○	○	○	○	○
	음주시작연령	○	–	○	–	○
	음주시작동기	○	–	–	–	○
	연간 음주 여부	○	○	○	○	○
	연간(연간) 음주 빈도	○	○	○	○	○
	연간 음주량	○	○	○	○	○
	10잔 이상 응답자의 음주량	–	–	○	○	○
	(남성) 폭음빈도	○	○	○	○	○
	(여성) 폭음빈도	○	○	○	○	○
	연간 절주 및 금주시도 여부	○	○	○	○	–
	절주 또는 금주 계획 여부	–	–	–	–	○
	연간 음주폐해 경험 여부	○	–	○	–	–
	현재 알코올 홍조반응	○	–	–	–	○
	과거 알코올 홍조반응	○	–	–	–	○
안전의식	자동차 운전 여부	○	○	○	○	○
	자동차 안전벨트 착용 여부	○	○	○	○	○
	자동차 음주운전 경험 여부	○	○	○	○	○
	앞좌석 안전벨트 착용 여부	○	–	–	–	–
	뒷좌석 안전벨트 착용 여부	○	○	○	○	○
	버스 안전벨트 착용 여부	○	–	–	–	–
	음주운전차량 동승 경험 여부	○	–	–	–	–
	오토바이 운전 여부	○	○	○	○	○
	오토바이 헬멧 착용 여부	○	–	–	○	○
	오토바이 음주운전 경험 여부	○	○	○	○	○
	자전거 운전 여부	○	–	–	–	–
	자전거 헬멧 착용 여부	○	–	–	–	–
	연간 자전거 음주운전 경험 여부	○	–	–	–	–
	개인형 이동장치 운전 여부	–	–	–	○	○
	개인형 이동장치 헬멧 착용 여부	–	–	–	○	○
	연간 스쿨존 과속운전 경험 여부	○	–	–	–	–
신체활동	격렬한 신체활동 일수 및 시간	○	○	○	○	○
	중등도 신체활동 일수 및 시간	○	○	○	○	○
	걷기 실천 일수 및 시간	○	○	○	○	○
	유연성 운동 실천 일수	○	–	○	–	○
	근력운동 실천 일수	–	–	○	–	–
	지역사회 내 운동시설 접근성	–	–	–	–	–
	주중 여가시간에 앉아서 보내는 시간	–	–	–	–	–
	주말 여가시간에 앉아서 보내는 시간	–	–	–	–	–
	일과 관련된 고강도 신체활동 여부 / 주당일수 / 하루시간	–	–	–	–	–
	일과 관련된 중강도 신체활동 여부 / 주당일수 / 하루시간	–	–	–	–	–
	이동 중 걷기 및 자전거 이용 여부 / 주당일수 / 하루시간	–	–	–	–	–
	운동 및 여가 중 고강도 신체활동 여부 / 주당일수 / 하루시간	–	–	–	–	–
	운동 및 여가 중 중강도 신체활동 여부 / 주당일수 / 하루시간	–	–	–	–	–
	앉아서 하는 활동 하루 시간	–	–	–	–	–

조사영역	조사항목	2019	2020	2021	2022	2023
식생활	연간 아침식사 일수	○	○	○	○	○
	평상시 소금섭취 수준(저염선호)	○	-	-	-	-
	영양표시 인지 여부	○	○	○	○	○
	영양표시 독해 여부	○	○	○	○	○
	영양표시 활용 여부	○	○	○	○	○
비만 및 체중조절	본인인지 키(신장) 자가보고	-	○	○	○	○
	본인인지 몸무게(체중) 자가보고	-	○	○	○	○
	본인인지 체형	○	-	○	○	○
	연간 체중조절 경험 여부	○	○	○	○	○
	체중 조절방법	-	-	-	-	-
구강건강	주관적 구강건강 수준	○	○	○	○	○
	저작불편 경험 여부	○	○	○	○	○
	발음불편경험 여부	-	-	-	-	-
	틀니이용행태(50세 이상)	-	-	-	-	-
	주관적 틀니 필요 여부	-	-	-	-	-
	어제 아침식사 후 칫솔질 실천 여부	○	-	-	-	-
	어제 점심식사 후 칫솔질 실천 여부	○	○	○	○	○
	어제 저녁식사 후 칫솔질 실천 여부	○	-	-	-	-
	어제 잠자기 전 칫솔질 실천 여부	○	-	○	-	-
	어제 저녁식사 후 또는 잠자기 전 칫솔질 실천 여부	-	-	-	○	○
	연간 치과 미충족 의료 여부	○	-	○	○	○
	치과 미충족 치료 이유	○	-	○	○	○
	연간 구강검진 수진 여부	-	-	-	-	○
	구강검진 미수진 이유	-	-	-	-	-
	연간 스케일링(치석제거) 경험 여부	-	-	-	-	-
	스케일링(치석제거) 미경험 이유	-	-	-	-	-
	주관적 치주조작(잇몸) 건강 수준	-	-	-	-	-
정신건강	스트레스 인지	○	○	○	○	○
	스트레스로 인한 정신상담 여부	○	○	○	○	-
	우울감 경험 여부	○	○	○	○	○
	우울증상으로 인한 정신상담 여부	○	○	○	○	○
	수면시간	○	○	○	○	-
	자살생각 경험 여부	-	-	○	○	-
	자살생각으로 인한 정신상담 여부	-	-	○	○	-
	자살생각행동 원인	-	-	○	○	-
	자살시도 경험 여부	-	-	○	○	-
	자살시도로 인한 정신상담 여부	-	-	○	○	-
	인터넷, 게임(오락), 스마트폰의 일상생활 지장 정도	-	-	-	-	○
	인터넷, 게임(오락), 스마트폰의 지나친 사용에 대한 지적 경험 여부	-	-	-	-	-
	연간 도박으로 인한 일상생활 지장 경험	-	-	-	-	○
	연간 도박으로 인한 거짓말 경험 여부	-	-	-	-	-
	연간 도박으로 인한 베팅 욕구 경험 여부	-	-	-	-	-
	우울증상유병(PHQ-9)	○	○	○	○	○
	정신문제로 인한 상담 경험 여부	-	-	-	-	-
	피츠버그 수면의 질	-	-	-	-	-
	치매 상담콜센터 인지 여부	-	-	-	-	-
	치매 상담콜센터 이용 여부	-	-	-	-	-
	치매 상담콜센터 미이용 이유	-	-	-	-	-
	인지장애 경험 여부	○	-	○	○	-

조사영역	조사항목	2019	2020	2021	2022	2023
	인지장애로 인한 일상생활 지장 정도	○	–	–	–	–
	인지장애로 인한 도움 필요 정도	○	–	–	–	–
	일상생활 도움 수혜 정도	○	–	–	–	–
	인지장애로 인한 사회활동 지장 정도	○	–	–	–	–
	인지장애 상담 여부	○	–	–	–	–
	연간 치매 선별 검사 수진 여부	○	–	–	–	–
	치매선별검사 장소	○	–	–	–	–
예방접종 및 검진	연간 인플루엔자 예방접종 여부	○	○	○	○	○
	연간 인플루엔자 예방접종 횟수	–	–	–	–	–
	연간 인플루엔자 예방접종 시기	–	–	–	–	–
	연간 인플루엔자 예방접종 장소	–	–	–	–	–
	건강검진 수진 경험 여부	○	–	○	–	○
	건강검진 후 상담 경험 여부	–	–	–	–	–
	건강검진 미수진 이유	–	–	–	–	–
	암 검진 수진 경험 여부	○	–	○	–	○
	수검 암 검진 종류	–	–	–	–	–
	암 검진 후 상담 경험 여부	–	–	–	–	–
	암 검진 미수진 이유	–	–	–	–	–
질환 및 사고중독	최근 2주간 만성, 급성질환 및 사고중독 경험 여부	–	–	–	–	–
	최근 2주간 만성, 급성질환 및 사고중독 일수	–	–	–	–	–
고혈압	혈압수치 인지 여부	○	○	○	○	○
	고혈압 진단 경험 여부	○	○	○	○	○
	고혈압 최초 진단시기	○	○	○	○	–
	본인 인지 혈압조절 여부	–	–	–	–	–
	고혈압 현재 치료 여부	–	–	–	–	–
	고혈압 치료 및 방법	○	○	○	○	○
	고혈압 약 복용 여부	○	–	–	–	–
	고혈압 관리교육 이수 여부	○	–	○	○	○
	고혈압 관리교육 장소	○	–	–	–	○
당뇨병	혈당수치 인지 여부	○	○	○	○	○
	당뇨병 진단 경험 여부	○	○	○	○	○
	당뇨병 최초 진단시기	○	○	○	○	–
	본인 인지 혈당조절 여부	–	–	–	–	–
	당뇨병 현재 치료 여부	–	–	–	–	–
	당뇨병 치료 및 방법	○	○	○	○	○
	당뇨병 관리교육 이수 여부	○	–	○	○	○
	당뇨병 관리교육 장소	○	–	–	–	○
	당화혈색소 인지 및 연간 검사횟수	○	○	○	○	○
	연간 당뇨성 안질환 합병증검사 수검 여부	○	○	○	○	○
	연간 당뇨성 신장질환 합병증검사 수검 여부	○	○	○	○	○
이상지질혈증 (고지혈증 포함)	이상지질혈증(고지혈증 포함) 진단 경험 여부	–	–	–	–	–
	이상지질혈증(고지혈증 포함) 현재치료여부	–	–	–	–	–
	이상지질혈증(고지혈증 포함) 치료방법 및 약물 복용 여부/일수	–	–	–	–	–
	총 콜레스테롤수치 인지 여부	–	–	–	–	–
뇌졸중	뇌졸중(중풍) 진단 경험 여부	–	–	–	–	–
	뇌졸중(중풍) 현재치료 여부	–	–	–	–	–
	뇌졸중(중풍) 후유증 이환 여부	–	–	–	–	–
	뇌졸중(중풍) 조기증상 인지	○	○	○	○	○
	뇌졸중(중풍) 증상 대처 방법	○	–	–	–	–

조사영역	조사항목	2019	2020	2021	2022	2023
심근경색증	심근경색증 진단 경험 여부	–	–	–	–	–
	심근경색증 현재치료 여부	–	–	–	–	–
	심근경색증 조기증상 인지	○	○	○	○	○
	심근경색증 증상 대처 방법	○	–	–	–	–
협심증	협심증 진단 경험 여부	–	–	–	–	–
	협심증 현재치료 여부	–	–	–	–	–
심근경색증 및 협심증	심근경색증, 협심증 평생의사진단 경험 여부	–	–	–	–	–
	심근경색증, 협심증 현재치료 여부	–	–	–	–	–
관절염	관절염 진단 경험 여부	–	–	–	–	–
	관절염 현재치료 여부	–	–	–	–	–
	관절염 관리교육 장소	–	–	–	–	–
골다공증	골다공증 진단 경험 여부	–	–	–	–	–
	골다공증 현재치료 여부	–	–	–	–	–
	신체 부위별(엉덩이, 척추, 손목) 골다공증 골절 진단 여부	–	–	–	–	–
천식	천식 진단 경험 여부	–	–	–	–	–
	천식 현재치료 여부	–	–	–	–	–
알레르기비염	알레르기비염 진단 경험 여부	–	–	–	–	–
	알레르기비염 현재치료 여부	–	–	–	–	–
아토피피부염	아토피피부염 진단 경험 여부	–	–	–	–	–
	아토피피부염 현재치료 여부	–	–	–	–	–
백내장	백내장 평생의사진단 경험 여부	–	–	–	–	–
	백내장 현재치료 여부	–	–	–	–	–
건강정보 이해능력	건강정보 이해능력(의료진, 인쇄자료)	–	–	○	–	–
의료이용	연간 미충족 의료 여부	○	○	○	○	○
	미충족 의료 이유	○	○	○	○	○
사고 및 중독 (낙상)	연간 사고중독 경험 여부	○	○	○	○	○
	연간 사고중독 경험 건수	○	○	○	○	○
	계절별 사고중독 경험 건수	○	–	–	–	–
	연간 사고중독 원인분포	○	○	○	○	○
	의도성 및 비의도성 사고 분포	–	–	–	–	–
	사고 및 중독 치료 장소	○	○	○	○	–
	연간 낙상 경험 여부	○	–	○	–	○
	연간 낙상 건수	○	–	○	–	○
	연간 낙상치료 경험 여부	○	–	○	–	–
	장소별 낙상 분포	–	–	–	–	–
	원인별 낙상 분포	–	–	–	–	–
	낙상에 대한 두려움	–	–	–	–	–
활동제한 및 삶의 질	주관적 건강 수준	○	○	○	○	○
	침상와병 경험 여부	○	–	–	–	–
	침상와병 일수	○	–	–	–	–
	결근결석 경험 여부	○	–	–	–	–
	결근결석 일수	○	–	–	–	–
	삶의 질 지수(EQ-5D Index)	○	–	○	○	–
	행복감지수	○	–	○	○	–
보건기관 이용	보건기관 이용 여부	○	–	–	○	–

조사영역	조사항목	2019	2020	2021	2022	2023
사회 물리적 환경	지역의 사회 물리적 환경에 대한 긍정적 태도	○	–	○	–	○
	현재 체감 환경	–	–	–	–	–
	사회적 연결망(친척, 이웃, 친구)	○	–	–	–	○
	사회적 활동 참여 여부	○	–	–	–	○
	광역 시·도 거주기간	○	○	○	○	–
	시·군·구 거주기간	○	○	○	○	–
심폐소생술	심폐소생술 인지 여부	–	○	–	○	–
	심폐소생술 교육경험 여부	–	○	–	○	–
	심폐소생술 마네킹 실습경험 여부	–	○	–	○	–
	심폐소생술 자동제세동기(AED) 실습경험 여부	–	○	–	○	–
	심폐소생술 시행능력 정도	–	○	–	○	–
개인위생	손 씻기 감염병 예방 인지 여부	○	–	–	–	–
	식사 전 손 씻기 실천 여부	○	○	○	–	○
	화장실 다녀온 후 손 씻기 실천 여부	○	○	○	–	○
	외출 후 손 씻기 실천 여부	○	○	○	–	○
	평소 손 씻기 실천 여부	–	○	–	–	–
	집 밖에서의 손 소독제 사용 횟수	–	○	–	–	–
	비누 혹은 손 세정제 사용 여부	○	○	○	–	○
	손 씻기 교육 및 홍보 경험 여부	○	–	–	–	–
여성건강	현재 월경 경험 여부	○	–	–	–	–
	현재 임신 여부	○	–	–	–	–
	최근 출산 경험 여부	–	–	–	–	–
	모유수유 경험	–	–	–	–	–
교육 및 경제활동	최근 1주일 동안 경제활동 여부	○	○	○	○	○
	최근 1주일 동안 경제활동 비참여자 상태	–	–	–	–	–
	일의 종류 및 직업분류	○	○	○	○	○
	종사상 지위	○	○	○	○	○
	코로나19로 인한 일자리 변화	–	–	○	–	–
	교육 수준	○	○	○	○	○
	졸업 여부	○	○	○	○	○
	혼인 상태	○	○	○	○	○
가구조사	세대유형	○	○	○	○	○
	기초생활수급 여부	○	○	○	○	○
	연간 가구소득	○	○	○	○	○
	연간 가구 식품 안정성 확보 여부	○	–	–	○	○
	다문화 가구 여부	○	–	–	–	○
	치매환자 가족 가구	○	–	–	–	–
	치매환자 가족 관계	○	–	–	–	–
	치매환자 동거 가구 여부	○	–	–	–	–
	비동거 치매환자의 거주상태	○	–	–	–	–
	시설거주 치매환자 비용 부담자	○	–	–	–	–
	시설 외 거주 치매환자의 주 돌봄자	○	–	–	–	–
	시설 외 거주 치매환자 돌봄자의 관계	○	–	–	–	–
	치매 질병 부담 이유	○	–	–	–	–
	코로나19로 인한 가구소득 변화	–	–	○	○	–
	코로나19로 인한 가구 필수 소비지출 변화	–	–	○	–	–

조사영역	조사항목	2019	2020	2021	2022	2023
코로나 바이러스 감염증-19	코로나19 관련 격리 혹은 입원	-	○	-	-	-
	코로나19 관련 격리 혹은 입원 장소	-	○	-	-	-
	코로나19 관련 유증상 경험 여부	-	○	-	-	-
	코로나19 관련 유증상자 행동수칙 수행 여부	-	○	-	-	-
	코로나19 관련 증상 시작 시 적절한 행동수칙 인지	-	○	-	-	-
	코로나19 관련 증상 지속 시 적절한 행동수칙 인지	-	○	-	-	-
	코로나19 관련 유증상자 행동수칙 준수 여부	-	○	○	-	-
	코로나19 관련 유증상자 행동수칙 미준수 이유	-	○	-	-	-
	방역수칙 실천 여부	-	○	○	-	-
	사회적 거리두기(또는 생활 속 거리두기) 실천 여부	-	○	○	-	-
	손 씻기 실천 여부(개인위생 영역의 세부 항목 참고)	-	○	-	-	-
	코로나19 유행으로 인한 일상생활 영향	-	○	○	-	-
	코로나19 유행으로 인한 세부적 일상생활 변화	-	○	○	-	-
	코로나19로 인한 심리적 영향	-	○	○	○	-
	기관별 코로나19 대응에 대한 신뢰도	-	○	-	-	-
	코로나19 관련 사회적 지지	-	○	-	-	-
	코로나19 예방접종 여부	-	-	○	○	-
	코로나19 예방접종 의향	-	-	○	-	-
	코로나19 예방접종 희망자의 미접종 이유	-	-	○	-	-
	코로나19 예방접종 미희망자의 미접종 이유	-	-	○	-	-
	코로나19 확진 후 후유증 관련 문항(9문항)	-	-	-	○	-

Ⅳ. 지표정의

Ⅳ. 지표정의

1. 흡연

(1) 평생흡연율

지표정의		평생(지금까지) 일반담배(궐련)를 5갑(100개비) 이상 흡연한 사람의 분율
관련문항		1. 지금까지 살아오는 동안 피운 일반담배(궐련)의 양은 총 얼마나 됩니까? ① 5갑(100개비) 미만 ② 5갑(100개비) 이상 ③ 피운 적 없다
산출식	분자	평생(지금까지) 일반담배(궐련)를 5갑(100개비) 이상 피운 사람의 수
	분모	조사대상 응답자 수
단위		%
조사주기		1년

(2) 현재흡연율

지표정의		평생(지금까지) 일반담배(궐련)를 5갑(100개비) 이상 흡연한 사람으로서 현재 흡연하는 사람(“매일 피움” 또는 “가끔 피움”)의 분율
관련문항		1. 지금까지 살아오는 동안 피운 일반담배(궐련)의 양은 총 얼마나 됩니까? ① 5갑(100개비) 미만 ② 5갑(100개비) 이상 ③ 피운 적 없다 1-1. 현재 일반담배(궐련)를 피웁니까? ① 매일 피운다 ② 가끔 피운다 ③ 과거에는 피웠으나 현재 피우지 않는다
산출식	분자	평생(지금까지) 일반담배(궐련)를 5갑(100개비) 이상 피운 사람 중에서 현재흡연자(“매일 피움” 또는 “가끔 피움”)의 수
	분모	조사대상 응답자 수
단위		%
조사주기		1년

(3) 매일흡연자의 하루 평균 흡연량

지표정의		평생 일반담배(궐련)를 5갑(100개비)이상 흡연한 사람으로서 매일 흡연하는 사람의 하루 평균 흡연량
관련문항		1. 지금까지 살아오는 동안 5갑(100개비) 이상의 담배를 피웠습니까? ① 예 ② 아니오 2. 현재 담배를 피웁니까? ① 매일 피움 ➔ 2-1-1. 하루 평균 일반담배(궐련) 흡연량은 몇 개비 입니까? □□□개비 ② 가끔 피움 ③ 과거에는 피웠으나 현재 피우지 않음
산출식	분자	하루 평균 흡연 개비 수의 총합
	분모	평생 일반담배(궐련)를 5갑(100개비) 이상 피운 매일흡연자 수
단위		개비
조사주기		1년

(4) 궐련형 전자담배 평생흡연율

지표정의		평생(지금까지) 궐련형 전자담배를 흡연한 적이 있는 사람의 분율
관련문항		1. 지금까지 궐련형 전자담배(가열담배, ㉮ 아이코스, 글로, 릴 등)를 피운 적이 있습니까? ① 예 ② 아니오
산출식	분자	평생(지금까지) 궐련형 전자담배를 흡연한 적이 있는 사람의 수
	분모	조사대상 응답자 수
단위		%
조사주기		1년

(5) 궐련형 전자담배 현재흡연율

지표정의		평생(지금까지) 궐련형 전자담배를 흡연한 적이 있는 사람으로서 현재 흡연하는 사람("매일 피움" 또는 "가끔 피움")의 분율
관련문항		1. 지금까지 궐련형 전자담배(가열담배, ㉮ 아이코스, 글로, 릴 등)를 피운 적이 있습니까? ① 예 ② 아니오 1-1. 현재 궐련형 전자담배(가열담배, ㉮ 아이코스, 글로, 릴 등)를 피웁니까? ① 매일 피운다 ② 가끔 피운다 ③ 과거에는 피웠으나 현재 피우지 않는다
산출식	분자	평생(지금까지) 궐련형 전자담배를 흡연한 적이 있는 사람으로서 현재 흡연하는 사람("매일 피움" 또는 "가끔 피움")의 수
	분모	조사대상 응답자 수
단위		%
조사주기		1년

(6) 액상형 전자담배 평생사용률

지표정의		평생(지금까지) 니코틴이 포함된 액상형 전자담배를 사용한 적이 있는 사람의 분율
관련문항		1. 지금까지 니코틴이 포함된 액상형 전자담배를 사용한 적이 있습니까? ① 예 ② 아니오
산출식	분자	평생(지금까지) 니코틴이 포함된 액상형 전자담배를 사용한 적이 있는 사람의 수
	분모	조사대상 응답자 수
단위		%
조사주기		1년

(7) 액상형 전자담배 현재사용률

지표정의		최근 1달 동안 니코틴이 포함된 액상형 전자담배를 사용하는 사람의 분율
관련문항		1. 지금까지 니코틴이 포함된 액상형 전자담배를 사용한 적이 있습니까? ① 예 ② 아니오 1-1. 최근 1달 동안 니코틴이 포함된 액상형 전자담배를 사용한 적이 있습니까? ① 예 ② 아니오
산출식	분자	최근 1달 동안 니코틴이 포함된 액상형 전자담배를 사용한 적이 있는 사람의 수
	분모	조사대상 응답자 수
단위		%
조사주기		1년

(8) 현재흡연자의 금연시도율

지표정의		담배 종류와 상관없이 현재흡연자 중 최근 1년 동안 담배를 끊고자 24시간 이상 금연을 시도한 적이 있는 사람의 분율
관련문항		1. 현재 일반담배(궐련)를 피웁니까? ① 매일 피운다 ② 가끔 피운다 ③ 과거에는 피웠으나 현재 피우지 않는다
		2. 현재 궐련형 전자담배(가열담배, ㉮ 아이코스, 글로, 릴 등)를 피웁니까? ① 매일 피운다 ② 가끔 피운다 ③ 과거에는 피웠으나 현재 피우지 않는다
		3. 최근 1달 동안 니코틴이 포함된 액상형 전자담배를 사용한 적이 있습니까? ① 예 ② 아니오
		4. 최근 1년 동안 담배를 끊고자 하루(24시간) 이상 금연한 적이 있습니까? ① 예 ② 아니오
산출식	분자	담배 종류와 상관없이 최근 1년 동안 24시간 이상 금연을 시도한 적이 있는 사람의 수
	분모	담배 종류와 상관없이 현재흡연자(일반담배(궐련) 및 궐련형 전자담배 “매일 피움” 또는 “가끔 피움”, 니코틴이 포함된 액상형 전자담배 “예”)의 수
단위		%
조사주기		1년

(9) 현재흡연자의 1개월 내 금연계획률

지표정의		담배 종류와 상관없이 현재흡연자 중 1개월 내에 금연할 계획이 있는 사람의 분율
관련문항		1. 현재 일반담배(궐련)를 피웁니까? ① 매일 피운다 ② 가끔 피운다 ③ 과거에는 피웠으나 현재 피우지 않는다
		2. 현재 궐련형 전자담배(가열담배, ㉮ 아이코스, 글로, 릴 등)를 피웁니까? ① 매일 피운다 ② 가끔 피운다 ③ 과거에는 피웠으나 현재 피우지 않는다
		3. 최근 1달 동안 니코틴이 포함된 액상형 전자담배를 사용한 적이 있습니까? ① 예 ② 아니오
		4. 최근 1년 동안 담배를 끊고자 하루(24시간) 이상 금연한 적이 있습니까? ① 예 ② 아니오
		5. 앞으로 담배를 끊을 계획이 있습니까? ① 1개월 안에 금연할 계획이 있다 ② 6개월 안에 금연할 계획이 있다 ③ 6개월 이내는 아니지만 언젠가는 금연할 생각이 있다 ④ 현재로서는 전혀 금연할 생각이 없다
산출식	분자	담배 종류와 상관없이 1개월 내 금연계획이 있는 사람의 수
	분모	담배 종류와 상관없이 현재흡연자(일반담배(궐련) 및 궐련형 전자담배 “매일 피움” 또는 “가끔 피움”, 니코틴이 포함된 액상형 전자담배 “예”)의 수
단위		%
조사주기		1년

(10) 현재비흡연자의 가정실내 간접흡연 노출률

지표정의		담배 종류와 상관없이 현재비흡연자(과거흡연자 포함)가 최근 1주일 동안 가정의 실내에서 다른 사람이 피우는 담배연기를 맡은 적이 있는 사람의 분율
관련문항		1. 본인을 제외한 가족 중 가정의 실내에서 일상적으로 담배를 피우는 분이 있습니까? ① 예 ② 아니오 1-1. 최근 1주일 동안 가정의 실내에서 다른 사람이 피우는 담배연기를 맡은 적이 있습니까? ① 예 ② 아니오
산출식	분자	담배 종류와 상관없이 현재비흡연자(과거흡연자 포함)가 최근 1주일 동안 가정의 실내에서 다른 사람이 피우는 담배연기를 맡은 적이 있는 사람의 수
	분모	현재비흡연자(과거흡연자 포함)의 수
단위		%
조사주기		1년

(11) 현재비흡연자의 직장실내 간접흡연 노출률

지표정의		담배 종류와 상관없이 현재비흡연자가(과거흡연자 포함) 최근 1주일 동안 직장의 실내에서 다른 사람이 피우는 담배연기를 맡은 적이 있는 사람의 분율
관련문항		1. 최근 1주일 동안 직장의 실내에서 다른 사람이 피우는 담배연기를 맡은 적이 있습니까? ① 예 ② 아니오 ③ 직장에 다니지 않음(일을 하지 않음)
산출식	분자	담배 종류와 상관없이 현재 일을 하고 있는 현재비흡연자(과거흡연자 포함)가 최근 1주일 동안 직장의 실내에서 다른 사람이 피우는 담배연기를 맡은 적이 있는 사람의 수
	분모	일을 하고 있는 현재비흡연자(과거흡연자 포함)의 수 (③ 직장에 다니지 않음(일을 하지 않음) 대상자 제외)
단위		%
조사주기		1년

2. 음주

(1) 평생음주율

지표정의		지금까지 살아오면서 1잔 이상의 술을 마신 적이 있는 사람의 분율
관련문항		1. 지금까지 살아오면서 1잔 이상의 술을 마신 적이 있습니까? ① 예 ② 아니오
산출식	분자	지금까지 살아오면서 1잔 이상의 술을 마신 적이 있는 사람의 수
	분모	조사대상 응답자 수
단위		%
조사주기		1년

(2) 연간음주율

지표정의		최근 1년 동안 1회 이상 술을 마신 적이 있는 사람의 분율
관련문항		1. 지금까지 살아오면서 1잔 이상의 술을 마신 적이 있습니까? ① 예 ② 아니오 2. 다음은 최근 1년 동안의 음주(술) 경험에 대한 질문입니다. 2-1. 술을 얼마나 자주 마십니까? ① 최근 1년간 전혀 마시지 않았다 ② 한 달에 1번 미만 ③ 한 달에 1번 정도 ④ 한 달에 2-4번 정도 ⑤ 일주일에 2-3번 정도 ⑥ 일주일에 4번 이상
산출식	분자	최근 1년 동안 1회 이상 술을 마신 적이 있는 사람의 수(2-1. 응답보기 ②,③,④,⑤,⑥)
	분모	조사대상 응답자 수
단위		%
조사주기		1년

(3) 월간음주율

지표정의		최근 1년 동안 한 달에 1회 이상 술을 마신 적이 있는 사람의 분율
관련문항		1. 지금까지 살아오면서 1잔 이상의 술을 마신 적이 있습니까? ① 예 ② 아니오 2. 다음은 최근 1년 동안의 음주(술) 경험에 대한 질문입니다. 2-1. 술을 얼마나 자주 마십니까? ① 최근 1년간 전혀 마시지 않았다 ② 한 달에 1번 미만 ③ 한 달에 1번 정도 ④ 한 달에 2-4번 정도 ⑤ 일주일에 2-3번 정도 ⑥ 일주일에 4번 이상
산출식	분자	최근 1년 동안 한 달에 1회 이상 술을 마신 적이 있는 사람의 수(2-1. 응답보기 ③,④,⑤,⑥)
	분모	조사대상 응답자 수
단위		%
조사주기		1년

(4) 고위험음주율

지표정의		최근 1년 동안 남자는 한 번의 술자리에서 7잔(또는 맥주 5캔 정도) 이상, 여자는 5잔(또는 맥주 3캔 정도) 이상을 주 2회 이상 마시는 사람의 분율
관련문항		1. 다음은 최근 1년 동안의 음주(술) 경험에 대한 질문입니다. 1-1. 술을 얼마나 자주 마십니까? ① 최근 1년간 전혀 마시지 않았다 ② 한 달에 1번 미만 ③ 한 달에 1번 정도 ④ 한 달에 2-4번 정도 ⑤ 일주일에 2-3번 정도 ⑥ 일주일에 4번 이상 1-2. 한 번에 술을 얼마나 마십니까?(※ 소주, 양주 구분 없이 각각의 술잔으로 계산합니다. 단, 캔 맥주 1개(355cc)는 맥주 1.6잔과 같습니다.) ① 1~2잔 ② 3~4잔 ③ 5~6잔 ④ 7~9잔 ⑤ 10잔 이상
산출식	분자	최근 1년 동안 한 번의 술자리에서 남자는 7잔(여자의 경우 5잔) 이상을 주 2회 이상 마신다고 응답한 사람의 수
	분모	조사대상 응답자 수
단위		%
조사주기		1년

(5) 연간음주자의 고위험음주율

지표정의		최근 1년 동안 음주한 사람 중에서 남자는 한 번의 술자리에서 7잔(또는 맥주 5캔 정도) 이상, 여자는 5잔(또는 맥주 3캔 정도) 이상을 주 2회 이상 마시는 사람의 분율
관련문항		1. 다음은 최근 1년 동안의 음주(술) 경험에 대한 질문입니다. 1-1. 술을 얼마나 자주 마십니까? ① 최근 1년간 전혀 마시지 않았다 ② 한 달에 1번 미만 ③ 한 달에 1번 정도 ④ 한 달에 2-4번 정도 ⑤ 일주일에 2-3번 정도 ⑥ 일주일에 4번 이상 1-2. 한 번에 술을 얼마나 마십니까?(※ 소주, 양주 구분 없이 각각의 술잔으로 계산합니다. 단, 캔 맥주 1개(355cc)는 맥주 1.6잔과 같습니다.) ① 1~2잔 ② 3~4잔 ③ 5~6잔 ④ 7~9잔 ⑤ 10잔 이상
산출식	분자	최근 1년 동안 한 번의 술자리에서 남자는 7잔(여자의 경우 5잔) 이상을 주 2회 이상 마신다고 응답한 사람의 수
	분모	최근 1년 동안 음주한 사람의 수(1-1. 응답보기 ②,③,④,⑤,⑥)
단위		%
조사주기		1년

(6) 월간폭음률

지표정의		최근 1년 동안 월 1회 이상 한 번의 술자리에서 남자의 경우 7잔(또는 맥주 5캔 정도) 이상, 여자의 경우 5잔(또는 맥주 3캔 정도) 이상 음주한 분율
관련문항		1. 다음은 최근 1년 동안의 음주(술) 경험에 대한 질문입니다. 1-1. (남성분만 응답해 주십시오) 한 번의 술자리에서 7잔(또는 맥주 5캔 정도) 이상을 마시는 횟수는 어느 정도입니까? ① 전혀 없다 ② 한 달에 1번 미만 ③ 한 달에 1번 정도 ④ 일주일에 1번 정도 ⑤ 거의 매일 1. 다음은 최근 1년 동안의 음주(술) 경험에 대한 질문입니다. 1-1. (여성분만 응답해 주십시오) 한 번의 술자리에서 5잔(또는 맥주 3캔 정도) 이상을 마시는 횟수는 어느 정도입니까? ① 전혀 없다 ② 한 달에 1번 미만 ③ 한 달에 1번 정도 ④ 일주일에 1번 정도 ⑤ 거의 매일
산출식	분자	최근 1년 동안 한 번의 술자리에서 7잔(또는 맥주 5캔 정도) 이상을 월 1회 이상 마신 적이 있다고 응답한 남성 또는 한 번의 술자리에서 5잔(또는 맥주 3캔 정도) 이상을 월 1회 이상 마신 적이 있다고 응답한 여성의 수
	분모	조사대상 응답자 수
단위		%
조사주기		1년

(7) 연간 절주 또는 금주시도율

지표정의		최근 1년 동안 절주나 금주를 시도한 적이 있는 사람의 분율
관련문항		1. 최근 1년 동안 술을 마신 적이 있습니까? ① 예 ② 아니오 1-1. 술을 얼마나 자주 마십니까? ① 한 달에 1번 미만 ② 한 달에 1번 정도 ③ 한 달에 2~4번 정도 ④ 일주일에 2~3번 정도 ⑤ 일주일에 4번 이상 1-2. 한 번에 술을 얼마나 마십니까?(※ 소주, 양주 구분 없이 각각의 술잔으로 계산합니다. 단, 캔 맥주 1개(355cc)는 맥주 1.6잔과 같습니다.) ① 1~2잔 ② 3~4잔 ③ 5~6잔 ④ 7~9잔 ⑤ 10잔 이상 2. 최근 1년 동안 절주(음주량을 줄임)나 금주를 시도한 적이 있습니까? ① 예 ② 아니오
산출식	분자	최근 1년 동안 절주나 금주를 시도한 적이 있는 사람의 수
	분모	최근 1년 동안 음주한 사람의 수
단위		%
조사주기		1년

3. 신체활동

(1) 격렬한 신체활동 실천율

지표정의		최근 1주일 동안 평소보다 몸이 매우 힘들거나 숨이 많이 가쁜 격렬한 신체활동을 1일 20분 이상, 주 3일 이상 실천한 사람의 분율
관련문항		1. (※ 격렬한(고강도) 신체활동: 달리기(조깅), 등산, 빠른 속도로 자전거 타기, 빠른 수영, 축구, 농구, 줄넘기, 스쿼시, 단식테니스, 무거운 물건 나르기 등의 직업 활동 및 체육활동) 최근 1주일 동안 평소보다 몸이 매우 힘들거나 숨이 많이 가쁜 격렬한 신체활동을 10분 이상 했던 날은 며칠입니까? □일 1-1. 이러한 격렬한 신체활동을 한 날, 보통 하루에 몇 분간 했습니까? 하루에 □□시간 □□분
산출식	분자	최근 1주일 동안 격렬한 신체활동을 1일 20분 이상 주 3일 이상 실천한 사람의 수
	분모	조사대상 응답자 수
단위		%
조사주기		1년

(2) 중등도 신체활동 실천율

지표정의		최근 1주일 동안 평소보다 몸이 조금 힘들거나 숨이 약간 가쁜 중등도 신체활동을 1일 30분 이상, 주 5일 이상 실천한 사람의 분율
관련문항		1. (※ 중등도(중강도) 신체활동: 천천히 하는 수영, 복식테니스, 배구, 배드민턴, 탁구, 가벼운 물건 나르기 등의 직업 활동 및 체육활동) 최근 1주일 동안 평소보다 몸이 조금 힘들거나 숨이 약간 가쁜 중등도 신체활동을 10분 이상 했던 날은 며칠입니까?(단, 걷기는 제외합니다.) □일 1-1. 이러한 중등도 신체활동을 한 날, 보통 하루에 몇 분간 했습니까? 하루에 □□시간 □□분
산출식	분자	최근 1주일 동안 중등도 신체활동을 1일 30분 이상 주 5일 이상 실천한 사람의 수
	분모	조사대상 응답자 수
단위		%
조사주기		1년

(3) 중등도 이상 신체활동 실천율

지표정의		최근 1주일 동안 격렬한 신체활동을 1일 20분 이상 주 3일 이상 또는 중등도 신체활동을 1일 30분 이상 주 5일 이상 실천한 사람의 분율
관련문항		1. (※ 격렬한(고강도) 신체활동: 달리기(조깅), 등산, 빠른 속도로 자전거 타기, 빠른 수영, 축구, 농구, 줄넘기, 스쿼시, 단식테니스, 무거운 물건 나르기 등의 직업 활동 및 체육활동) 최근 1주일 동안 평소보다 몸이 매우 힘들거나 숨이 많이 가쁜 격렬한 신체활동을 10분 이상 했던 날은 며칠입니까? □일 1-1. 이러한 격렬한 신체활동을 한 날, 보통 하루에 몇 분간 했습니까? 하루에 □□시간 □□분 2. (※ 중등도(중강도) 신체활동: 천천히 하는 수영, 복식테니스, 배구, 배드민턴, 탁구, 가벼운 물건 나르기 등의 직업 활동 및 체육활동) 최근 1주일 동안 평소보다 몸이 조금 힘들거나 숨이 약간 가쁜 중등도 신체활동을 10분 이상 했던 날은 며칠입니까?(단, 걷기는 제외합니다.) □일 2-1. 이러한 중등도 신체활동을 한 날, 보통 하루에 몇 분간 했습니까? 하루에 □□시간 □□분
산출식	분자	최근 1주일 동안 격렬한 신체활동을 1일 20분 이상 주 3일 이상 실천한 사람의 수 또는 최근 1주일 동안 중등도 신체활동을 1일 30분 이상 주 5일 이상 실천한 사람의 수
	분모	조사대상 응답자 수
단위		%
조사주기		1년

(4) 걷기 실천율

지표정의		최근 1주일 동안 1회 10분 이상, 1일 30분 이상 걷기를 주 5일 이상 실천한 사람의 분율
관련문항		1. (※ 출퇴근 또는 등하교, 이동 및 운동을 위해 걷는 것을 모두 포함하여 대답해 주십시오.) 최근 1주일 동안 한 번에 적어도 10분 이상 걸었던 날은 며칠입니까? □일 1-1. 이러한 날 중 하루 동안 걷는 시간은 보통 얼마나 됩니까? 하루에 □□시간 □□분
산출식	분자	최근 1주일 동안 1회 10분 이상, 1일 30분 이상 걷기를 주 5일 이상 실천한 사람의 수
	분모	조사대상 응답자 수
단위		%
조사주기		1년

4. 건강생활실천

(1) 건강생활실천율

지표정의		금연, 절주, 걷기를 모두 실천하는 사람의 분율
관련문항		**[흡연]** 1. 지금까지 살아오는 동안 피운 일반담배(궐련)의 양은 총 얼마나 됩니까? ① 5갑(100개비) 미만 ② 5갑(100개비) 이상 ③ 피운 적 없다 1-1. 현재 일반담배(궐련)를 피웁니까? ① 매일 피운다 ② 가끔 피운다 ③ 과거에는 피웠으나 현재 피우지 않는다 **[음주]** 1. 다음은 최근 1년 동안의 음주(술) 경험에 대한 질문입니다. 1-1. 술을 얼마나 자주 마십니까? ① 최근 1년간 전혀 마시지 않았다 ② 한 달에 1번 미만 ③ 한 달에 1번 정도 ④ 한 달에 2-4번 정도 ⑤ 일주일에 2-3번 정도 ⑥ 일주일에 4번 이상 1-2. 한 번에 술을 얼마나 마십니까?(※ 소주, 양주 구분 없이 각각의 술잔으로 계산합니다. 단, 캔 맥주 1개(355cc)는 맥주 1.6잔과 같습니다.) ① 1~2잔 ② 3~4잔 ③ 5~6잔 ④ 7~9잔 ⑤ 10잔 이상 **[신체활동]** 1. (※ 출퇴근 또는 등하교, 이동 및 운동을 위해 걷는 것을 모두 포함하여 대답해 주십시오.) 최근 1주일 동안 한 번에 적어도 10분 이상 걸었던 날은 며칠입니까? □일 1-1. 이러한 날 중 하루 동안 걷는 시간은 보통 얼마나 됩니까? 하루에 □□시간 □□분
산출식	분자	현재 금연, 절주, 걷기를 모두 실천하는 사람의 수
	분모	조사대상 응답자 수
단위		%
조사주기		1년
비고		- 금연 실천자: 평생 흡연해 본 적이 없거나, 과거 흡연하였더라도 현재 금연하고 있는 사람 - 절주 실천자: 비음주자이거나, 최근 1년 동안 술을 마셨더라도 한 번의 술자리에서 남자는 7잔 미만, 여자는 5잔 미만으로 주 1회 이하로 마신 사람 - 걷기 실천자: 최근 1주일 동안 1일 30분 이상 걷기를 주 5일 이상 실천한 사람

5. 비만 및 체중조절

(1) 비만율(자가보고)

지표정의		체질량지수(kg/㎡)가 25 이상인 사람의 분율
관련문항		1. 현재 본인의 키와 몸무게는 얼마입니까? 1-1. 키(신장) □□□.□cm 1-2. 몸무게(체중) □□□.□kg
산출식	분자	체질량지수(kg/㎡)가 25 이상인 사람의 수
	분모	조사대상 응답자 수
단위		%
조사주기		1년
비고		비만도 분포: 저체중(BMI<18.5), 정상(18.5≤BMI<25), 비만(BMI≥25)

(2) 주관적 비만인지율

지표정의		주관적으로 "약간 비만" 또는 "매우 비만"이라고 생각하는 사람의 분율
관련문항		1. 현재 본인의 체형이 어떻다고 생각합니까? ① 매우 마른 편임 ② 약간 마른 편임 ③ 보통임 ④ 약간 비만임 ⑤ 매우 비만임
산출식	분자	"약간 비만임" 또는 "매우 비만임"에 응답한 사람의 수
	분모	조사대상 응답자 수
단위		%
조사주기		1년

(3) 연간 체중조절 시도율

지표정의		최근 1년 동안 체중을 "줄이거나" 또는 "유지"하려고 노력했던 사람의 분율
관련문항		1. 최근 1년 동안 몸무게를 조절하려고 노력한 적이 있습니까? ① 몸무게를 줄이려고 노력했다 ② 몸무게를 유지하려고 노력했다 ③ 몸무게를 늘리려고 노력했다 ④ 몸무게를 조절하기 위해 노력해 본 적 없다
산출식	분자	최근 1년 동안 체중을 "줄이거나" 또는 "유지"하려고 노력했던 사람의 수
	분모	조사대상 응답자 수
단위		%
조사주기		1년

6. 식생활

(1) 아침식사빈도

지표정의		최근 1년 동안 주평균 아침식사빈도
관련문항		1. 최근 1년 동안 아침식사를 일주일에 몇 회 하셨습니까? ① 주 5~7회 ② 주 3~4회 ③ 주 1~2회 ④ 거의 안한다(주 0회)
산출식	분자	응답보기별 응답자 수
	분모	조사대상 응답자 수
단위		%
조사주기		1년

(2) 아침 식사 실천율

지표정의		최근 1년 동안 주평균 아침식사를 5일 이상 한 사람의 분율
관련문항		1. 최근 1년 동안 아침식사를 일주일에 몇 회 하셨습니까? ① 주 5~7회 ② 주 3~4회 ③ 주 1~2회 ④ 거의 안한다(주 0회)
산출식	분자	최근 1년 동안 주평균 5일 이상 아침식사를 한 사람의 수
	분모	조사대상 응답자 수
단위		%
조사주기		1년

(3) 영양표시 인지율

지표정의		'영양표시'를 알고 있는 사람의 분율
관련문항		1. 가공식품에 '영양표시'를 알고 있습니까? ① 예 ② 아니오
산출식	분자	'영양표시'를 알고 있는 사람의 수
	분모	조사대상 응답자 수
단위		%
조사주기		1년

(4) 영양표시 독해율

지표정의		가공식품을 사거나 고를 때 '영양표시'를 읽는 사람의 분율
관련문항		1. 가공식품에 '영양표시'를 알고 있습니까? ① 예 ② 아니오
		1-1. 가공식품을 사거나 고를 때, '영양표시'를 읽습니까? ① 예 ② 아니오
산출식	분자	가공식품을 사거나 고를 때 '영양표시'를 읽는 사람의 수
	분모	조사대상 응답자 수
단위		%
조사주기		1년

(5) 영양표시 활용률

지표정의		영양표시 내용이 가공식품을 사거나 고를 때 영향을 미친다고 응답한 사람의 분율
관련문항		1. 가공식품에 '영양표시'를 알고 있습니까? ① 예 ② 아니오
		1-1. 가공식품을 사거나 고를 때, '영양표시'를 읽습니까? ① 예 ② 아니오
		1-2. 영양표시 내용이 가공식품을 고르는데 영향을 미칩니까? ① 예 ② 아니오
산출식	분자	영양표시 내용이 가공식품을 고를 때 영향을 미친다고 응답한 사람의 수
	분모	가공식품을 사거나 고를 때 "영양표시"를 읽는 사람의 수
단위		%
조사주기		1년

7. 정신건강

(1) 스트레스 인지율

지표정의		평소 일상생활 중 스트레스를 “대단히 많이” 또는 “많이” 느끼는 사람의 분율
관련문항		1. 평소 일상생활 중에 스트레스를 어느 정도 느끼고 있습니까? ① 대단히 많이 느낀다 ② 많이 느끼는 편이다 ③ 조금 느끼는 편이다 ④ 거의 느끼지 않는다
산출식	분자	평소 일상생활 중 스트레스를 “대단히 많이 느낀다” 또는 “많이 느끼는 편이다”에 응답한 사람의 수
	분모	조사대상 응답자 수
단위		%
조사주기		1년

(2) 우울감 경험률

지표정의		최근 1년 동안 연속적으로 2주 이상 일상생활에 지장이 있을 정도의 우울감(슬픔이나 절망감 등)을 경험한 사람의 분율
관련문항		1. <u>최근 1년 동안</u> 연속적으로 2주 이상 일상생활에 지장이 있을 정도로 슬프거나 절망감 등을 느낀 적이 있습니까? ① 예 ② 아니오
산출식	분자	최근 1년 동안 연속적으로 2주 이상 일상생활에 지장이 있을 정도의 슬픔이나 절망감을 느낀 적이 있는 사람의 수
	분모	조사대상 응답자 수
단위		%
조사주기		1년

(3) 우울증상으로 인한 정신상담률

지표정의		우울증상으로 전문가의 상담(의료기관, 전문상담기관, 보건소 등)을 받아 본 적이 있는 사람의 분율
관련문항		1. <u>최근 1년 동안</u> 연속적으로 2주 이상 일상생활에 지장이 있을 정도로 슬프거나 절망감 등을 느낀 적이 있습니까? ① 예 ② 아니오 1-1. 이러한 문제 때문에 전문가의 상담(의료기관, 전문상담기관, 보건소 등)을 받아 본 적이 있습니까? ① 예 ② 아니오
산출식	분자	우울증상으로 전문가의 상담(의료기관, 전문상담기관, 보건소 등)을 받아 본 적이 있는 사람의 수
	분모	최근 1년 동안 연속적으로 2주 이상 일상생활에 지장이 있을 정도로 슬프거나 절망감을 느낀 적이 있는 사람의 수
단위		%
조사주기		1년

(4) 우울증상유병률

지표정의		우울증선별도구(PHQ-9) 점수 총합이 10점 이상인 사람의 분율
관련문항		1. 최근 2주 동안 아래 나열되는 증상들에 얼마나 자주 시달렸습니까? 1-1. 일을 하는 것에 대한 흥미나 재미가 거의 없음 ① 전혀 아니다 ② 여러 날 동안 ③ 일주일 이상 ④ 거의 매일 1-2. 가라앉은 느낌, 우울감 혹은 절망감 ① 전혀 아니다 ② 여러 날 동안 ③ 일주일 이상 ④ 거의 매일 1-3. 잠들기 어렵거나 자꾸 깨어남, 혹은 너무 많이 잠 ① 전혀 아니다 ② 여러 날 동안 ③ 일주일 이상 ④ 거의 매일 1-4. 피곤함, 기력이 저하됨 ① 전혀 아니다 ② 여러 날 동안 ③ 일주일 이상 ④ 거의 매일 1-5. 식욕 저하 혹은 과식 ① 전혀 아니다 ② 여러 날 동안 ③ 일주일 이상 ④ 거의 매일 1-6. 내 자신이 나쁜 사람이라는 느낌 혹은 내 자신을 실패자라고 느끼거나, 나 때문에 나 자신이랑 내 가족이 불행하게 되었다는 느낌 ① 전혀 아니다 ② 여러 날 동안 ③ 일주일 이상 ④ 거의 매일 1-7. 신문을 읽거나 TV를 볼 때 집중하기 어려움 ① 전혀 아니다 ② 여러 날 동안 ③ 일주일 이상 ④ 거의 매일 1-8. 남들이 알아챌 정도로 거동이나 말이 느림 또는 반대로 너무 초조하고 안절부절 하지 못해서 평소보다 많이 돌아다니고 서성거림 ① 전혀 아니다 ② 여러 날 동안 ③ 일주일 이상 ④ 거의 매일 1-9. 나는 차라리 죽는 것이 낫겠다는 등의 생각 혹은 어떤 면에서건 당신 스스로에게 상처를 주는 생각들 ① 전혀 아니다 ② 여러 날 동안 ③ 일주일 이상 ④ 거의 매일
산출식	분자	우울증선별도구(PHQ-9) 점수 총합이 10점 이상인 사람의 수 (전혀 아니다 0점, 여러날 동안 1점, 일주일 이상 2점, 거의 매일 3점)
	분모	조사대상 응답자 수
단위		%
조사주기		1년

(5) 인터넷, 게임(오락), 스마트폰 일상생활 지장 경험 빈도

지표정의		최근 1년 동안 인터넷, 게임(오락), 스마트폰 일상생활 지장 경험 빈도
관련문항		1. 최근 1년 동안 인터넷, 게임(오락), 스마트폰의 지나친 사용으로 일상생활에 지장을 받은 적이 있습니까? ① 인터넷, 게임(오락), 스마트폰을 이용한 적이 없음 ② 전혀 없다 ③ 한 달에 1번 미만 ④ 한 달에 1번 정도 ⑤ 일주일에 1번 정도 ⑥ 거의 매일
산출식	분자	응답보기별 응답자 수
	분모	조사대상 응답자 수
단위		%
조사주기		1년

(6) 도박으로 인한 일상생활 지장 경험률

지표정의		최근 1년 동안 도박으로 인하여 한 달에 1번 이상 일상생활에 지장을 받은 적이 있는 사람의 분율
관련문항		1. 최근 1년 동안 도박으로 인하여 일상생활에 지장을 받은 적이 있습니까? ① 도박을 한 적이 없음 ② 전혀 없다 ③ 한 달에 1번 미만 ④ 한 달에 1번 정도 ⑤ 일주일에 1번 정도 ⑥ 거의 매일
산출식	분자	최근 1년 동안 도박으로 인하여 한 달에 1번 이상 일상생활에 지장을 받은 적이 있는 사람의 수
	분모	조사대상 응답자 수
단위		%
조사주기		1년

8. 구강건강

(1) 주관적 구강건강이 나쁜 인구의 분율

지표정의		주관적으로 구강건강이 나쁘다고 인식하는 사람의 분율
관련문항		1. 스스로 생각할 때 치아와 잇몸 등 귀하의 구강건강이 어떤 편이라고 생각합니까? ① 매우 좋음 ② 좋음 ③ 보통 ④ 나쁨 ⑤ 매우 나쁨
산출식	분자	"나쁨" 또는 "매우 나쁨"에 응답한 사람의 수
	분모	조사대상 응답자 수
단위		%
조사주기		1년

(2) 저작불편호소율(65세 이상)

지표정의		현재 치아나 틀니, 잇몸 등 입안의 문제로 음식을 씹는 데 불편하다고 인식하는 65세 이상 사람의 분율
관련문항		1. 현재 치아나 틀니, 잇몸 등 입안의 문제로 음식을 씹는 데 어려움이나 불편함을 느낍니까? (※ 틀니를 사용하는 경우에는, 틀니를 낀 상태에서 느끼는 상태를 말씀해 주십시오.) ① 매우 불편하다 ② 불편하다 ③ 그저 그렇다 ④ 별로 불편하지 않다 ⑤ 전혀 불편하지 않다
산출식	분자	"매우 불편하다" 또는 "불편하다"에 응답한 사람의 수
	분모	65세 이상 조사대상 응답자 수
단위		%
조사주기		1년

(3) 어제 점심식사 후 칫솔질 실천율

지표정의		점심식사 후 칫솔질 한 사람의 분율
관련문항		1. 어제 하루 동안 다음의 시기에 칫솔질을 하였습니까? 1-1. 점심식사 후에 ① 예 ② 아니오 ③ 어제 점심식사 하지 않음
산출식	분자	점심식사 후 칫솔질 한 사람의 수
	분모	조사대상 응답자 수
단위		%
조사주기		1년

(4) 어제 저녁식사 후 또는 잠자기 전 칫솔질 실천율

지표정의		저녁식사 후 또는 잠자기 전 칫솔질 한 사람의 분율
관련문항		1. 어제 하루 동안 다음의 시기에 칫솔질을 하였습니까? 1-1. 저녁식사 후 또는 잠자기 전에 ① 예 ② 아니오 ③ 어제 저녁식사 또는 잠자지 않음
산출식	분자	저녁식사 후 또는 잠자기 전 칫솔질 한 사람의 수
	분모	조사대상 응답자 수
단위		%
조사주기		1년

(5) 연간 미충족의료율(치과)

지표정의		최근 1년 동안 치과진료가 필요하다고 생각하였으나 진료를 받지 못한 사람의 분율
관련문항		1. 최근 1년 동안 치과진료(검사 또는 치료)가 필요하였으나 진료를 받지 못한 적이 있습니까? ① 예 ② 아니오 ③ 치과진료(검사 또는 치료)가 필요한 적이 없었다
산출식	분자	최근 1년 동안 치과진료가 필요하다고 생각하였으나 진료를 받지 못한 사람의 수
	분모	조사대상 응답자 수
단위		%
조사주기		1년

(6) 미충족의료 이유(치과)

지표정의		치과진료를 받지 못한 주된 이유
관련문항		1. 치과진료(검사 또는 치료)가 필요하였으나, 받지 못한 주된 이유는 무엇입니까? ① 시간이 없어서(내가 원하는 시간에 문을 열지 않아서, 직장을 비울 수가 없어서, 아이를 봐줄 사람이 없어서 등) ② 증세가 가벼워서(시간이 지나면 좋아질 것 같아서) ③ 경제적인 이유(진료비가 부담이 되어서) ④ 교통편이 불편해서, 거리가 멀어서 ⑤ 병의원에서 오래 기다리기 싫어서 ⑥ 병의원 등에 예약을 하기가 힘들어서 ⑦ 진료(검사 또는 치료) 받기가 무거워서 ⑧ 코로나19 유행상화 때문에 ⑨ 기타( )
산출식	분자	응답보기별 응답자 수
	분모	조사대상 응답자 수
단위		%
조사주기		1년

9. 활동제한 및 삶의 질

(1) 주관적 건강인지율

지표정의		평소에 본인의 건강이 “매우 좋음” 또는 “좋음”이라고 응답한 사람의 분율
관련문항		1. 평소에 본인의 건강은 어떻다고 생각합니까? ① 매우 좋음 ② 좋음 ③ 보통 ④ 나쁨 ⑤ 매우 나쁨
산출식	분자	주관적 건강수준을 “매우 좋음” 또는 “좋음”에 응답한 사람의 수
	분모	조사대상 응답자 수
단위		%
조사주기		1년

10. 개인위생

(1) 식사 전 손 씻기 실천율

지표정의		최근 1주일 동안 식사하기 전 “항상” 또는 “자주” 손을 씻는 사람의 분율
관련문항		1. 최근 1주일 동안 식사하기 전 얼마나 자주 손을 씻었습니까? ① 항상 씻었다 ② 자주 씻었다 ③ 가끔 씻었다 ④ 거의 씻지 않았다
산출식	분자	최근 1주일 동안 식사하기 전 “항상 씻었다” 또는 “자주 씻었다”에 응답한 사람의 수
	분모	조사대상 응답자 수
단위		%
조사주기		2년

(2) 화장실 다녀온 후 손 씻기 실천율

지표정의		최근 1주일 동안 화장실 다녀온 후 “항상” 또는 “자주” 손을 씻는 사람의 분율
관련문항		1. 최근 1주일 동안 화장실 다녀온 후 얼마나 자주 손을 씻었습니까? ① 항상 씻었다 ② 자주 씻었다 ③ 가끔 씻었다 ④ 거의 씻지 않았다
산출식	분자	최근 1주일 동안 화장실 다녀온 후 “항상 씻었다” 또는 “자주 씻었다”에 응답한 사람의 수
	분모	조사대상 응답자 수
단위		%
조사주기		2년

(3) 외출 후 손 씻기 실천율

지표정의		최근 1주일 동안 외출 후 “항상” 또는 “자주” 손을 씻는 사람의 분율
관련문항		1. 최근 1주일 동안 외출에서 돌아와서 얼마나 자주 손을 씻었습니까? ① 항상 씻었다 ② 자주 씻었다 ③ 가끔 씻었다 ④ 거의 씻지 않았다
산출식	분자	최근 1주일 동안 외출 후 집에 돌아왔을 때 “항상 씻었다” 또는 “자주 씻었다”에 응답한 사람의 수
	분모	조사대상 응답자 수
단위		%
조사주기		2년

(4) 비누, 손 세정제 사용률

지표정의		평소 손을 씻을 때, 비누나 손 세정제를 “항상” 또는 “자주” 사용하는 사람의 분율
관련문항		1. 평소 손을 씻을 때, 비누나 손 세정제를 얼마나 자주 사용합니까? ① 항상 사용한다 ② 자주 사용한다 ③ 가끔 사용한다 ④ 거의 사용하지 않는다 ⑤ 전혀 사용하지 않는다
산출식	분자	평소 손을 씻을 때, 비누나 손 세정제를 “항상 사용한다” 또는 “자주 사용한다”에 응답한 사람의 수
	분모	조사대상 응답자 수
단위		%
조사주기		2년

11. 안전의식

(1) 운전자석 안전벨트 착용률

지표정의		자동차 운전 시 안전벨트를 항상 착용하는 사람의 분율
관련문항		1. 자동차 운전할 때 안전벨트를 맵니까? ① 운전을 하지 않는다 ② 전혀 매지 않는다 ③ 거의 매지 않는 편이다 ④ 가끔 매는 편이다 ⑤ 대체로 매는 편이다 ⑥ 항상 맨다
산출식	분자	자동차 운전 시 안전벨트를 “항상 맨다”에 응답한 사람의 수
	분모	자동차 운전자 수(응답보기 ②,③,④,⑤,⑥)
단위		%
조사주기		1년

(2) 동승차량 뒷좌석 안전벨트 착용률

지표정의		자동차나 택시 뒷좌석에 탈 때 안전벨트를 항상 착용하는 사람의 분율
관련문항		1. 다른 사람이 운전하는 자동차(택시포함)의 뒷좌석에 앉았을 때 안전벨트를 맵니까? ① 다른 사람이 운전하는 자동차의 뒷좌석에 앉은 적이 없다 ② 전혀 매지 않는다 ③ 거의 매지 않는 편이다 ④ 가끔 매는 편이다 ⑤ 대체로 매는 편이다 ⑥ 항상 맨다
산출식	분자	다른 사람이 운전하는 자동차나 택시 뒷좌석에 탈 때 안전벨트를 “항상 맨다”에 응답한 사람의 수
	분모	동승차량 뒷좌석 탑승자 수(응답보기 ②,③,④,⑤,⑥)
단위		%
조사주기		1년

(3) 오토바이 헬멧 착용률

지표정의		오토바이 운전 시 헬멧을 항상 착용하는 사람의 분율
관련문항		1. 오토바이를 운전할 때 헬멧을 착용합니까? ① 운전을 하지 않는다 ② 전혀 착용하지 않는다 ③ 거의 착용하지 않는 편이다 ④ 가끔 착용하는 편이다 ⑤ 대체로 착용하는 편이다 ⑥ 항상 착용한다
산출식	분자	오토바이를 탈 때 헬멧을 “항상 착용한다”에 응답한 사람의 수
	분모	오토바이 운전자 수(응답보기 ②,③,④,⑤,⑥)
단위		%
조사주기		1년

(4) 자동차 또는 오토바이 운전자의 연간 음주운전 경험률

지표정의		최근 1년 동안 조금이라도 술을 마신 후 자동차 또는 오토바이를 운전한 적이 있는 사람의 분율
관련문항		1. 최근 1년 동안 조금이라도 술을 마신 후, 자동차를 운전한 적이 있습니까? ① 예 ② 아니오 2. 최근 1년 동안 조금이라도 술을 마신 후, 오토바이를 운전한 적이 있습니까? ① 예 ② 아니오
산출식	분자	최근 1년 동안 조금이라도 술을 마신 후 자동차 또는 오토바이를 운전한 적이 있는 사람의 수
	분모	자동차 또는 오토바이 운전자 수
단위		%
조사주기		1년

(5) 개인형이동장치 헬멧 착용률

지표정의		개인형이동장치를 탈 때 헬멧을 항상 착용하는 사람의 분율
관련문항		1. 개인형이동장치를 운전할 때 헬멧을 착용합니까? ① 운전을 하지 않는다 ② 전혀 착용하지 않는다 ③ 거의 착용하지 않는 편이다 ④ 가끔 착용하는 편이다 ⑤ 대체로 착용하는 편이다 ⑥ 항상 착용한다
산출식	분자	개인형이동장치를 탈 때 헬멧을 “항상 착용한다”에 응답한 사람의 수
	분모	개인형이동장치 운전자 수(응답보기 ②,③,④,⑤,⑥)
단위		%
조사주기		1년

12. 이환

(1) 혈압수치 인지율

지표정의		본인의 혈압수치를 알고 있는 사람의 분율
관련문항		1. 본인의 혈압수치를 알고 있습니까? ① 예 ② 아니오
산출식	분자	본인의 혈압수치를 알고 있는 사람의 수
	분모	조사대상 응답자 수
단위		%
조사주기		1년

(2) 고혈압 진단 경험률(30세 이상)

지표정의		의사에게 고혈압을 진단받은 30세 이상 사람의 분율
관련문항		1. 의사에게 고혈압을 진단받은 적이 있습니까? ① 예 ② 아니오
산출식	분자	의사에게 고혈압을 진단받은 사람의 수
	분모	30세 이상 조사대상 응답자 수
단위		%
조사주기		1년

(3) 고혈압 최초 진단 시기

지표정의		고혈압을 최초 진단받은 평균 만 나이
관련문항		1. 의사에게 고혈압을 진단받은 적이 있습니까? ① 예 ② 아니오
		1-1. 의사로부터 고혈압을 처음 진단받은 때는 언제입니까? 만 □□□세
산출식	분자	고혈압을 최초 진단받은 만 나이의 총합
	분모	의사진단을 받은 사람의 수
단위		세
조사주기		1년

(4) 고혈압 현재치료율(30세 이상)

지표정의		고혈압을 현재 치료받고 있는 30세 이상 사람의 분율
관련문항		1. 의사에게 고혈압을 진단받은 적이 있습니까? ① 예 ② 아니오 1-1. 혈압을 관리하기 위해 현재 치료를 받고 있습니까? 1-1-1. 비약물요법(운동, 식이요법) ① 예 ② 아니오 1-1-2. 혈압약 복용 ① 예 → 한 달에 □□일 ② 아니오
산출식	분자	현재 고혈압을 치료받고 있는 사람(비약물요법 및 혈압약 복용에서 "예")의 수
	분모	의사진단을 받은 30세 이상 사람의 수
단위		%
조사주기		1년

(5) 고혈압 진단 경험자의 치료율(30세 이상)

지표정의		의사에게 고혈압을 진단받은 30세 이상 사람 중 현재 혈압조절약을 "한 달에 20일 이상 복용"한 사람의 분율
관련문항		1. 의사에게 고혈압을 진단받은 적이 있습니까? ① 예 ② 아니오 1-1. 혈압을 관리하기 위해 현재 치료를 받고 있습니까? 모두 응답해 주십시오. 1-1-1. 비약물요법(운동, 식사요법) ① 예 ② 아니오 1-1-2. 혈압약 복용 ① 예 → 한 달에 □□일 ② 아니오
산출식	분자	현재 혈압조절약을 "한 달에 20일 이상 복용"하고 있는 사람의 수
	분모	의사진단을 받은 30세 이상 사람의 수
단위		%
조사주기		1년

(6) 고혈압 관리교육 이수율(30세 이상)

지표정의		의사에게 고혈압을 진단받은 30세 이상 사람 중 고혈압 관리에 관한 교육을 받은 사람의 분율
관련문항		1. 의사에게 고혈압을 진단받은 적이 있습니까? ① 예 ② 아니오 1-1. 고혈압을 관리하는 방법에 대해 교육을 받은 적이 있습니까? ① 예 ② 아니오
산출식	분자	고혈압 관리교육을 받은 사람의 수
	분모	의사진단을 받은 30세 이상 사람의 수
단위		%
조사주기		1년

(7) 혈당수치 인지율

지표정의		본인의 혈당수치를 알고 있는 사람의 분율
관련문항		1. 본인의 혈당수치를 알고 있습니까? ① 예 ② 아니오
산출식	분자	본인의 혈당수치를 알고 있는 사람의 수
	분모	조사대상 응답자 수
단위		%
조사주기		1년

(8) 당뇨병 진단 경험률(30세 이상)

지표정의		의사에게 당뇨병을 진단받은 30세 이상 사람의 분율
관련문항		1. 의사에게 당뇨병을 진단받은 적이 있습니까? ① 예 ② 아니오
산출식	분자	의사에게 당뇨병을 진단받은 사람의 수
	분모	30세 이상 조사대상 응답자 수
단위		%
조사주기		1년

(9) 당뇨병 최초 진단 시기

지표정의		당뇨병을 최초 진단받은 평균 만 나이
관련문항		1. 의사에게 당뇨병을 진단받은 적이 있습니까? ① 예 ② 아니오 1-1. 의사로부터 당뇨병을 처음 진단받은 때는 언제입니까? 만 □□□세
산출식	분자	당뇨병을 최초 진단받은 만 나이의 총합
	분모	의사진단을 받은 사람의 수
단위		세
조사주기		1년

(10) 당뇨병 현재치료율(30세 이상)

지표정의		당뇨병을 현재 치료받고 있는 30세 이상 사람의 분율
관련문항		1. 의사에게 당뇨병을 진단받은 적이 있습니까? ① 예 ② 아니오 1-1. 혈당을 관리하기 위해 현재 치료를 받고 있습니까? 모두 응답해 주십시오. 1-1-1. 비약물요법(운동, 식이요법) ① 예 ② 아니오 1-1-2. 당뇨병 약(경구 혈당강하제 또는 주사제) ① 예 ② 아니오 1-1-3. 인슐린 주사(인슐린 펌프 포함) ① 예 ② 아니오
산출식	분자	현재 당뇨병을 치료받고 있는 사람(비약물요법 및 당뇨병 약, 인슐린 주사에서 "예"라고 응답한 사람)의 수
	분모	의사진단을 받은 30세 이상 사람의 수
단위		%
조사주기		1년

(11) 당뇨병 진단 경험자의 치료율(30세 이상)

지표정의		의사에게 당뇨병을 진단받은 30세 이상 사람 중 혈당을 관리하기 위해 인슐린 주사 또는 당뇨병약(경구용 혈당강하제)을 치료 받고 있는 사람의 분율
관련문항		1. 의사에게 당뇨병을 진단받은 적이 있습니까? ① 예 ② 아니오 1-1. 혈당을 관리하기 위해 현재 치료를 받고 있습니까? 모두 응답해 주십시오. 1-1-1. 비약물요법(운동, 식사요법) ① 예 ② 아니오 1-1-2. 당뇨병 약(경구 혈당강하제 또는 주사제) ① 예 ② 아니오 1-1-3. 인슐린 주사(인슐린 펌프 포함) ① 예 ② 아니오
산출식	분자	현재 인슐린 주사 또는 당뇨병약(경구용 혈당강하제)을 당뇨병 치료를 위한 혈당조절 방법으로 사용한다고 응답한 사람의 수
	분모	의사진단을 받은 30세 이상 사람의 수
단위		%
조사주기		1년

(12) 당뇨병 관리교육 이수율(30세 이상)

지표정의		의사에게 당뇨병을 진단받은 30세 이상 사람 중 당뇨병 관리에 관한 교육을 받은 사람의 분율
관련문항		1. 의사에게 당뇨병을 진단받은 적이 있습니까? ① 예 ② 아니오 2. 당뇨병을 관리하는 방법에 대해 교육을 받은 적이 있습니까? ① 예 ② 아니오
산출식	분자	당뇨병 관리교육을 받은 사람의 수
	분모	의사진단을 받은 30세 이상 사람의 수
단위		%
조사주기		1년

(13) 당화혈색소 인지율(30세 이상)

지표정의		의사에게 당뇨병을 진단받은 30세 이상 사람 중 당화혈색소에 대해 알고 있는 사람의 분율
관련문항		1. 의사에게 당뇨병을 진단받은 적이 있습니까? ① 예 ② 아니오 1-1. 최근 1년 동안 당화혈색소 검사를 몇 번이나 했습니까? ① 당화혈색소가 무엇인지 모름 ② 4회 이상 ③ 3회 ④ 2회 ⑤ 1회 ⑥ 측정 안함
산출식	분자	당화혈색소를 알고 있는 사람의 수
	분모	의사진단을 받은 30세 이상 사람의 수
단위		%
조사주기		1년

(14) 연간 당화혈색소 검사 횟수(30세 이상)

지표정의		의사에게 당뇨병을 진단받은 30세 이상 사람 중 당화혈색소 인지자의 최근 1년 동안 당화혈색소 검사 횟수별 분포
관련문항		1. 의사에게 당뇨병을 진단받은 적이 있습니까? ① 예 ② 아니오 1-1. 최근 1년 동안 당화혈색소 검사를 몇 번이나 했습니까? ① 당화혈색소가 무엇인지 모름 ② 4회 이상 ③ 3회 ④ 2회 ⑤ 1회 ⑥ 측정 안함
산출식	분자	응답보기별 응답자 수
	분모	의사진단을 받은 30세 이상 사람 중 당화혈색소에 대해 알고 있는 사람의 수
단위		%
조사주기		1년

(15) 연간 당뇨성 안질환 합병증검사(안저검사) 수진율(30세 이상)

지표정의		의사에게 당뇨병을 진단받은 30세 이상 사람 중 최근 1년 동안 눈 검사(안저검사)를 받은 적이 있는 사람의 분율
관련문항		1. 의사에게 당뇨병을 진단받은 적이 있습니까? ① 예 ② 아니오 1-1. 최근 1년 동안 당뇨병으로 인한 눈의 합병증이 발생했는지 확인하기 위해 눈 검사(안저검사)를 받은 적이 있습니까? ① 예 ② 아니오
산출식	분자	최근 1년 동안 당뇨병으로 인한 안질환 합병증 발생여부를 확인하기 위해 눈 검사(안저검사)를 받은 적이 있는 사람의 수
	분모	의사진단을 받은 30세 이상 사람의 수
단위		%
조사주기		1년

(16) 연간 당뇨성 신장질환 합병증검사(미세단백뇨검사) 수진율(30세 이상)

지표정의		의사에게 당뇨병을 진단받은 30세 이상 사람 중 최근 1년 동안 스틱검사를 제외한 정밀소변검사(미세단백뇨검사)를 받은 적이 있는 사람의 분율
관련문항		1. 의사에게 당뇨병을 진단받은 적이 있습니까? ① 예 ② 아니오 1-1. 최근 1년 동안 당뇨병으로 인한 신장(콩팥) 합병증이 발생했는지 확인하기 위해 스틱검사를 제외한 정밀소변검사(미세단백뇨검사)를 한 적이 있습니까? ① 예 ② 아니오
산출식	분자	최근 1년 동안 당뇨병으로 인한 신장(콩팥) 합병증 발생여부를 확인하기 위해 스틱검사를 제외한 정밀소변검사(미세단백뇨검사)를 받은 적이 있는 사람의 수
	분모	의사진단을 받은 30세 이상 사람의 수
단위		%
조사주기		1년

(17) 뇌졸중(중풍) 조기증상 인지율

지표정의		뇌졸중(중풍) 조기증상에 대해 모두 맞춘 사람의 분율
관련문항		1. 다음의 질문들은 뇌졸중(중풍) 조기증상을 정확히 알고 있는지 귀하의 지식을 묻는 문항으로, 뇌졸중(중풍) 증상이 맞다고 생각하면 "예", 아니라고 생각하면 "아니오"를 응답해 주십시오. 1-1. 갑자기 한쪽 얼굴, 팔, 다리에 힘이 빠진다 ① 예 ② 아니오 1-2. 갑자기 말이 어눌해지거나, 다른 사람의 말을 이해하지 못한다 ① 예 ② 아니오 1-3. 갑자기 한쪽 눈이나 시야의 반이 보이지 않거나, 물체가 두 개로 보인다 ① 예 ② 아니오 1-4. 갑자기 어지럽거나 몸의 중심을 잡기 힘들다 ① 예 ② 아니오 1-5. 갑자기 이제까지 경험하지 못한 심한 두통이 생긴다 ① 예 ② 아니오
산출식	분자	증상을 모두 맞춘 응답자 수(정답: 모두 '예')
	분모	조사대상 응답자 수
단위		%
조사주기		1년

(18) 심근경색증 조기증상 인지율

지표정의		심근경색증 조기증상에 대해 모두 맞춘 사람의 분율
관련문항		1. 다음의 질문들은 심근경색증(심장발작) 조기증상을 정확히 알고 있는지 귀하의 지식을 묻는 문항으로, 심근경색증(심장발작) 증상이 맞다고 생각하면 "예", 아니라고 생각하면 "아니오"를 응답해 주십시오. 1-1. 갑자기 턱, 목 또는 등쪽에 통증이나 답답함이 있다 ① 예 ② 아니오 1-2. 갑자기 힘이 없으며, 어지럽고, 울렁거리거나 식은땀이 난다 ① 예 ② 아니오 1-3. 갑자기 가슴에 통증이나 압박감 또는 짓누르는 느낌이 있다 ① 예 ② 아니오 1-4. 갑자기 팔 또는 어깨에 통증이나 불편감이 있다 ① 예 ② 아니오 1-5. 갑자기 숨이 찬다 ① 예 ② 아니오
산출식	분자	증상을 모두 맞춘 응답자 수(정답: 모두 '예')
	분모	조사대상 응답자 수
단위		%
조사주기		1년

13. 의료이용

(1) 연간 미충족의료율(병의원)

지표정의		최근 1년 동안 본인이 병의원(치과 제외)에 가고 싶을 때 가지 못한 분율
관련문항		1. 최근 1년 동안 본인이 병의원(치과 미포함) 진료(검사 또는 치료)가 필요하였으나 받지 못한 적이 있습니까? ① 예 ② 아니오 ③ 병의원 진료(검사 또는 치료)가 필요한 적이 없었다
산출식	분자	본인이 병의원(치과 제외)에 가고 싶을 때 가지 못한 사람의 수
	분모	조사대상 응답자 수
단위		%
조사주기		1년

(2) 미충족의료 이유(병의원)

지표정의		최근 1년 동안 본인이 병의원(치과 제외)에 가고 싶을 때 가지 못한 이유
관련문항		1. 최근 1년 동안 본인이 병의원(치과 미포함) 진료(검사 또는 치료)가 필요하였으나 받지 못한 적이 있습니까? ① 예 ② 아니오 ③ 병의원 진료(검사 또는 치료)가 필요한 적이 없었다 1-1. 진료(검사 또는 치료)가 필요하였으나 받지 못한 주된 이유는 무엇입니까? ① 시간이 없어서(내가 원하는 시간에 문을 열지 않아서, 직장을 비울 수가 없어서, 아이를 봐줄 사람이 없어서 등) ② 증세가 가벼워서(시간이 지나면 좋아질 것 같아서) ③ 경제적인 이유(진료비가 부담되어서) ④ 교통편이 불편해서, 거리가 멀어서 ⑤ 병의원에서 오래 기다리기 싫어서 ⑥ 병의원 등에 예약을 하기 힘들어서 ⑦ 진료(검사 또는 치료) 받기가 무서워서 ⑧ 기타( )
산출식	분자	응답보기별 응답자 수
	분모	조사대상 응답자 수
단위		보기별 %
조사주기		1년

14. 예방접종 및 검진

(1) 연간 인플루엔자 예방접종률

지표정의		최근 1년 동안 인플루엔자(독감) 예방접종을 받은 적이 있는 사람의 분율
관련문항		1. 최근 1년 동안 인플루엔자(독감) 예방접종을 받은 적이 있습니까? ① 예 ② 아니오
산출식	분자	최근 1년 동안 인플루엔자(독감) 예방접종을 받은 적이 있는 사람의 수
	분모	조사대상 응답자 수
단위		%
조사주기		1년

(2) 건강검진 수진율

지표정의		최근 2년 동안 건강검진을 받은 적이 있는 사람의 분율
관련문항		1. 최근 2년 동안 건강에 특별한 문제는 없으나 건강상태를 알아보기 위해 건강검진(암검진 제외) 받은 적이 있습니까? ① 예 ② 아니오
산출식	분자	최근 2년 동안 건강검진(암검진 제외)을 받은 사람의 수
	분모	조사대상 응답자 수
단위		%
조사주기		1년

(3) 암 검진율

지표정의		최근 2년 동안 암 검진을 받은 적이 있는 사람의 분율
관련문항		1. 최근 2년 동안 건강에 특별한 문제는 없으나 건강상태를 알아보기 위해 암 검진을 받은 적이 있습니까? ① 예 ② 아니오
산출식	분자	최근 2년 동안 암 검진을 받은 적이 있는 사람의 수
	분모	조사대상 응답자 수
단위		%
조사주기		1년

15. 사고 및 중독

(1) 연간 낙상 경험률

지표정의		최근 1년 동안 넘어진 적이 있는 사람의 분율
관련문항		1. 최근 1년 동안 넘어진 적이 있습니까? ① 예 → □회 ② 아니오
산출식	분자	연간 낙상 경험자 수
	분모	조사대상 응답자 수
단위		%
조사주기		1년

(2) 연간 사고 및 중독 경험률

지표정의		최근 1년 동안 병의원이나 응급실 등에서 치료를 받아야 했던 사고나 중독을 경험한 적이 있는 사람의 분율
관련문항		1. 최근 1년 동안 병의원이나 응급실 등에서 치료를 받아야 했던 사고나 중독이 발생한 적이 있습니까? (※ 음식물 섭취로 인한 식중독은 제외) ① 예 → □회 ② 아니오
산출식	분자	연간 사고 및 중독 경험자 수
	분모	조사대상 응답자 수
단위		%
조사주기		1년

(3) 연간 사고 및 중독 건수율

지표정의		최근 1년 동안 사고 및 중독으로 병의원이나 응급실에서 치료를 받아야 했던 평균 사고중독 횟수
관련문항		1. 최근 1년 동안 병의원이나 응급실 등에서 치료를 받아야 했던 사고나 중독이 발생한 적이 있습니까? (※ 음식물 섭취로 인한 식중독은 제외) ① 예 → □회 ② 아니오
산출식	분자	연간 사고 및 중독 건수
	분모	조사대상 응답자 수
단위		건/인구 1,000명
조사주기		1년

(4) 사고 및 중독 원인

지표정의		최근 1년 동안 경험한 사고 및 중독의 원인별 분포
관련문항		1. 최근 1년 동안 병의원이나 응급실 등에서 치료를 받아야 했던 사고나 중독이 발생한 적이 있습니까? (※ 음식물 섭취로 인한 식중독은 제외) ① 예 → □회 ② 아니오 1-1. 이 사고 또는 중독은 어떻게 발생했습니까? ① 운수사고 ② 추락 ③ 낙상(미끄러짐, 헛디딤, 주저앉음 포함) ④ 부딪힘(충돌 포함) ⑤ 자상 및 관통상(찔림 포함) ⑥ 화상(전기, 열, 불로 인한) ⑦ 익수 ⑧ 질식 ⑨ 중독 ⑩ 감전 ⑪ 개에게 물림 ⑫ 고양이에게 물림 ⑬ 뱀에게 물림 ⑭ 벌에 쏘임 ⑮ 기타( )
산출식	분자	원인별 사고 및 중독 건수
	분모	사고 및 중독 건수
단위		보기별 %
조사주기		1년

16. 사회 물리적 환경

(1) 지역의 사회 물리적 환경에 대한 긍정적 태도율

지표정의		지역의 사회 물리적 환경에 대해 긍정적으로 응답한 사람의 분율
관련문항		1. 귀하가 살고 있는 동네에 대한 생각을 응답해 주십시오. 1-1. 우리 동네 사람들은 서로 믿고 신뢰할 수 있다 ① 예 ② 아니오 1-2. 우리 동네 사람들은 경조사가 있을 때, 서로 도움을 주고 받는다 ① 예 ② 아니오 1-3. 우리 동네의 전반적 안전수준(자연재해, 교통사고, 농작업 사고, 범죄)에 대해 만족한다 ① 예 ② 아니오 1-4. 우리 동네의 자연환경(공기질, 수질 등)에 대해 만족한다 ① 예 ② 아니오 1-5. 우리 동네의 생활환경(전기, 상하수도, 쓰레기 수거, 스포츠시설 등)에 대해 만족한다 ① 예 ② 아니오 1-6. 우리 동네의 대중교통 여건(버스, 택시, 지하철, 기차 등)에 대해 만족한다 ① 예 ② 아니오 1-7. 우리 동네의 의료서비스 여건(보건소, 병의원, 한방병의원, 약국 등)에 대해 만족한다 ① 예 ② 아니오
산출식	분자	지역의 사회 물리적 환경에 대해 긍정적으로 응답한 사람의 수
	분모	조사대상 응답자 수
단위		%
조사주기		1년

(2) 사회적 연결망(친척)

지표정의		가장 많이 접촉하는 친척(가족포함)과 보거나 연락하는 빈도
관련문항		1. 가장 많이 접촉하는 친척(가족포함)과 얼마나 자주보거나 연락합니까? ① 한 달에 1번 미만 ② 한 달에 1번 ③ 한 달에 2~3번 ④ 일주일에 1번 ⑤ 일주일에 2~3번 ⑥ 일주일에 4번 이상
산출식	분자	응답보기별 응답자 수
	분모	조사대상 응답자 수
단위		%
조사주기		1년

(3) 사회적 연결망(이웃)

지표정의		가장 많이 접촉하는 이웃과 보거나 연락하는 빈도
관련문항		1. 가장 많이 접촉하는 이웃과 얼마나 자주보거나 연락합니까? ① 한 달에 1번 미만 ② 한 달에 1번 ③ 한 달에 2~3번 ④ 일주일에 1번 ⑤ 일주일에 2~3번 ⑥ 일주일에 4번 이상
산출식	분자	응답보기별 응답자 수
	분모	조사대상 응답자 수
단위		%
조사주기		1년

(4) 사회적 연결망(친구)

지표정의		가장 많이 접촉하는 친구(이웃제외)와 보거나 연락하는 빈도
관련문항		1. 가장 많이 접촉하는 친구(이웃제외)와 얼마나 자주보거나 연락합니까? ① 한 달에 1번 미만 ② 한 달에 1번 ③ 한 달에 2~3번 ④ 일주일에 1번 ⑤ 일주일에 2~3번 ⑥ 일주일에 4번 이상
산출식	분자	응답보기별 응답자 수
	분모	조사대상 응답자 수
단위		%
조사주기		1년

(5) 사회활동 참여도

지표정의		한 달에 한 번(1회) 이상 정기적으로 사회활동에 참여하는 사람의 분율
관련문항		1. 다음 활동에 한 달에 한 번(1회) 이상 정기적으로 참여합니까? 1-1. 종교활동 ① 예 ② 아니오 1-2. 친목활동(계모인, 동창회, 노인정, 향우회, 종친회 등) ① 예 ② 아니오 1-3. 여가/레저 활동 ① 예 ② 아니오 1-4. 자선단체 활동 ① 예 ② 아니오
산출식	분자	한 달에 한 번(1회) 이상 정기적으로 사회활동에 참여하는 사람의 수
	분모	조사대상 응답자 수
단위		%
조사주기		1년

참고문헌

1. 질병관리본부. 삶의 질 조사도구(EQ-5D)의 질 가중치 추정 연구 보고서. 2007.
2. 질병관리청. 2022 지역건강통계 한눈에 보기. 2023.

참여연구진

지역책임교수	이중정	계명대학교
지역부책임교수	옥민수	울산대학교병원
	우형택	계명대학교
지역담당연구원	김영미	계명대학교
	정여진	계명대학교
	최연수	계명대학교
	최정예	계명대학교
조사관리담당관	김인혜	울주군보건소
지역조사원	김미경	울주군보건소
	김순천	울주군보건소
	김장미	울주군보건소
	이숙경	울주군보건소
	이은주	울주군보건소
	이채빈	울주군보건소

지역사회건강조사
Community Health Survey

2023년 울산광역시 울주군 지역사회 건강통계

발 행 : 2024. 1.

발 행 인 : 이 순 걸 (울산광역시 울주군수)

편 집 인 : 이 중 정 (계명대학교)

발 행 처 : 기 관 명 울산광역시 울주군 보건소

누 리 집 https://www.ulju.ulsan.kr/health

주 소 (44950) 울산광역시 울주군 삼남읍 서향교1길 67-12

전화번호 (052) 204-2713

팩 스 (052) 204-2719

이 책은 울산광역시 울주군보건소에 소유권이 있습니다. 울산광역시 울주군 승인 없이
상업적인 목적으로 사용하거나 판매할 수 없습니다.